

*INSTITUTO ENERXÉTICO DE GALICIA*  
Contas Anuais  
Correspondentes ao exercicio anual rematado  
O 31 de decembro de 2018

## INFORME DE AUDITORÍA PÚBLICA DE CONTAS DO INSTITUTO ENERXÉTICO DE GALICIA CORRESPONDENTES A 2018

Ao Consello Reitor do INSTITUTO ENERXÉTICO DE GALICIA:

### I. **Introdución**

Ernst & Young auditou, de acordo coas Normas de Auditoría do Sector Público, as contas anuais do INSTITUTO ENERXÉTICO DE GALICIA, que comprenden o balance a 31 de decembro de 2018, a conta de resultado económico-patrimonial, o estado de liquidación do orzamento e a memoria correspondentes ao exercicio anual rematado na devandita data.

Esta auditoría foi realizada no marco do previsto no Capítulo I do título V do Decreto legislativo 1/1999, de 7 de outubro polo que se aproba o texto refundido da lei de réxime financeiro e orzamentario de Galicia, que establece a Intervención Xeral exercerá o control interno da actividade económico financeira da Comunidade, dos seus organismos autónomos e entes públicos e das sociedades públicas.

O Director do INSTITUTO ENERXÉTICO DE GALICIA é responsable da formulación das contas anuais da Entidade de acordo co marco de información financeira que se detalla na nota 2 e 4 da memoria adxunta e, en particular de acordo cos principios e criterios contables e orzamentarios, así mesmo, é responsable do control interno que considere necesario para permitir que a preparación das citadas contas anuais estea libre de incorrección material.

As contas anuais ás que se refire o presente informe foron formuladas polo Director do INSTITUTO ENERXÉTICO DE GALICIA o 25 de xuño de 2019.

### II. **Obxectivo e alcance do traballo: Responsabilidade dos auditores**

A nosa responsabilidade é emitir unha opinión sobre si as contas anuais adxuntas expresan a imaxe fiel, baseada no traballo realizado de acordo coas Normas de Auditoría do Sector Público. As devanditas normas esixen que planifiquemos e executemos a auditoría co fin de obter unha seguridade razoable, aínda que non absoluta, de que as contas anuais están libres de incorrección material.

Unha auditoría leva consigo a aplicación de procedementos para obter evidencia axeitada e suficiente sobre os importes e a información recollida nas contas anuais. Os procedementos seleccionados dependen do xuízo do auditor, incluída a valoración dos riscos de incorrección material nas contas anuais. Ao efectuar as devanditas valoracións do risco, o auditor ten en conta o control interno relevante para a preparación e presentación razoable por parte do xestor das contas anuais, co obxectivo de deseñar os procedementos de auditoría que sexan adecuados en función das circunstancias, e non coa finalidade de expresar unha opinión sobre a eficacia do control interno da entidade. Unha auditoría tamén inclúe a avaliación da adecuación dos criterios contables e da razoabilidade das estimacións contables realizadas polo xestor, así como a avaliación da presentación global das contas anuais

Consideramos que a evidencia de auditoría que obtivemos proporciona unha base suficiente e axeitada para emitir a nosa opinión de auditoría.

### III. Opinión

Na nosa opinión, as contas anuais adxuntas expresan, en todos os aspectos significativos, a imaxe fiel do patrimonio e da situación financeira do INSTITUTO ENERXÉTICO DE GALICIA a 31 de decembro de 2018, así como dos seus resultados e do estado de liquidación do orzamento correspondentes ao exercicio anual rematado na devandita data, de conformidade co marco normativo de información financeira que resulta de aplicación e, en particular cos principios e criterios contables e orzamentarios contidos neste.

ERNST & YOUNG, S.L.

**Alejandro  
Martínez  
Gómez**



Digitally signed by Alejandro Martínez Gómez  
DN: cn=Alejandro Martínez Gómez,  
email=Alejandro.MartinezGomez@es.ey.com  
Date: 2019.06.27 11:01:51 +02'00'

27 de xuño de 2019

---

*Alejandro Martínez Gómez*

**Instituto Enerxético de Galicia**

**CONTAS ANUAIS**

**EXERCICIO 2018**



# **BALANCE**

## **EXERCICIO 2018**



**INSTITUTO ENERXÉTICO DE GALICIA**  
**BALANCE**  
**EXERCICIO 2018**

CONTAS	ACTIVO		CONTAS		PASIVO		2017	2018	2017
	A) INMOBILIZADO	II. Inmobiliacións in materiais	2018	2017	A) FONDOS PROPIOS	III. Resultados de exercicios anteriores			
212		2. Propiedade industrial	180.970,65	232.518,64		III. Resultados de exercicios anteriores	12.587.769,38	11.305.057,08	11.305.057,08
215		3. Aplicacións informáticas	9.455,42	25.446,31	120	1. Resultados positivos de exercicios anteriores	11.305.057,08	11.305.057,08	11.485.536,56
(281)		7. Amortizacións	681.527,57	846.770,38		IV. Resultado do exercicio	1.282.712,30	1.282.712,30	11.485.536,56
			-510.012,34	-639.698,05	129				-180.479,48
220,221		III. Inmobiliacións materiais	3.257.311,85	3.369.775,80					
223		1. Terceos e construcións	3.855.469,64	3.847.500,58					
226		3. Instalacións técnicas, maquinaria e ferramentas	144.389,25	145.889,25					
227,228,229		3. Mobiliario	302.346,90	307.940,96					
(282)		4. Outro inmovilizado	574.711,89	566.666,69					
		5. Amortizacións	-1.619.605,83	-1.498.221,68					
23		IV. Inversións xestionadas	534.699,93	0,00					
250,251,256		V. Inversións financeiras permanentes	1.414.973,51	1.402.310,95					
252,253,257		1. Carteira de valores a longo prazo	1.582.983,29	1.582.983,29					
260,265		2. Outros investimentos e créditos a longo prazo	264.760,47	336.768,15					
(297)		3. Fianzas e depósitos constituídos a longo prazo	1.940,37	1.940,37					
		4. Provisións	-434.710,62	-519.380,86					
43		C) ACTIVO CIRCULANTE	20.265.240,89	19.620.373,33		D) ACREDORES A CURTO PRAZO	13.065.427,45	13.065.427,45	13.319.921,64
470,471,472		II. Debedores	17.789.637,09	15.129.210,32		III. Acredores	12.879.817,58	12.879.817,58	13.195.693,18
(490)		1. Debedores orzamentarios	18.208.398,07	15.537.695,77	40	1. Acredores orzamentarios	5.151.964,73	5.151.964,73	6.108.473,42
		4. Administracións Públicas	10.633,23	10.633,23	41	2. Acredores non orzamentarios	1.000.366,43	1.000.366,43	330.772,36
		6. Provisións	-429.394,21	-419.118,68	475,476,477	3. Administracións Públicas	6.727.486,42	6.727.486,42	6.756.447,40
542,544,547		III. Inversións financeiras temporais	0,00	0,00		IV. Axustes por periodificación	185.609,87	185.609,87	124.228,46
(598)		2. Outros investimentos e créditos a curto prazo	147.888,33	71.025,15					
57		4. Provisións	-147.888,33	-71.025,15					
480		IV. Tesourería	2.474.630,08	4.490.178,35					
		V. Axustes por periodificación	973,72	984,66					
		TOTAL XERAL (A+C)	25.653.196,83	24.624.978,72		TOTAL XERAL (A+D)	25.653.196,83	25.653.196,83	24.624.978,72

Contas Anuais – Exercicio 2018



Verificación: <https://sede.xunta.gal/cve>

**CONTA do RESULTADO  
ECONÓMICO-PATRIMONIAL  
EXERCICIO 2018**



**INSTITUTO ENERXÉTICO DE GALICIA**  
**CONTA DO RESULTADO ECONÓMICO-PATRIMONIAL**

EXERCICIO 2018

CONTAS	DEBE	2018	2017	CONTAS	HABER	2018	2017
	<b>A) GASTOS</b>	<b>11.979.514,43</b>	<b>16.035.129,14</b>		<b>B) INGRESOS</b>	<b>13.262.226,73</b>	<b>15.854.649,66</b>
	<b>3. Outros gastos de xestión ordinaria</b>	<b>2.173.238,05</b>	<b>1.872.373,10</b>		<b>3. Outros ingresos de xestión ordinaria</b>	<b>821.289,47</b>	<b>880.564,29</b>
640	a) Gastos de persoal:	1.224.684,55	1.246.153,54	740	a) Ingresos tributarios	382.898,49	319.267,10
642,644	a.1) Soldos, salarios e asimilados	948.128,46	968.203,38		d) Outros ingresos de xestión	4.468,51	502.645,79
	a.2) Cargas sociais	276.556,09	277.950,16	777	d.1) Ingr accesorios e outros de xestión corrente	4.468,51	502.645,79
68	c) Dotacións para amortizacións de inmovilizado	253.317,04	244.768,19	760	e) Ingresos de participacións en capital	428.210,99	45.197,34
675,694,(794)	d) Variacións de provisiones de tráfico	20.796,67	-33.580,72	762	f) Ingr doutros valores neg e de cdos de activo inmov	341,65	6.200,26
	d.2) Variación de prov. e perdas de cdos incobrables	20.796,67	-33.580,72		g) Outros xuros e ingresos asimilados	5.369,83	7.253,80
62	e) Outros gastos de xestión	682.246,85	382.680,90	763,769	g.1) Outros xuros	5.369,83	7.253,80
63	e.1) Servizos exteriores	678.194,06	377.100,01		<b>4. Transferencias e subvencións</b>	12.260.239,42	14.973.472,33
676	e.2) Tributos	3.968,01	4.152,40	750	a) T transferencias correntes	1.481.377,88	1.570.120,63
	e.3) Outros gastos de xestión corrente	84,78	1.428,49	755	c) Transferencias de capital	10.778.861,54	13.403.351,70
696,699,(796)	g) Variación das provisiones de invest financeiros	-7.807,06	32.351,19		<b>5. Ganancias e ingresos extraordinarios</b>	180.697,84	613,04
	<b>4. Transferencias e subvencións</b>	<b>9.802.762,06</b>	<b>13.884.511,49</b>		a) Beneficios procedentes do inmovilizado	496,10	0,00
651	b) Subvencións correntes	64.000,00	64.580,63	771	d) Ingresos e beneficios doutros exercicios	180.201,74	613,04
656	d) Subvencións de capital	9.738.762,06	13.819.930,86	779			
671	<b>5. Perdas e gastos extraordinarios</b>	<b>3.514,32</b>	<b>278.244,55</b>				
679	a) Perdas procedentes de inmovilizado	709,00	7.699,99				
	d) Gastos e perdas doutros exercicios	2.805,32	270.544,56				
	<b>AFORRO</b>	<b>1.282.712,30</b>			<b>DESAFORRO</b>		<b>180.479,48</b>





**ESTADO de LIQUIDACIÓN  
do ORZAMENTO  
EXERCICIO 2018**



**ESTADO DE LIQUIDACIÓN DO ORZAMENTO  
EXERCICIO 2018**

**I. LIQUIDACIÓN DO ORZAMENTO DE GASTOS**

CLASIFICACIÓN ORGÁNICA: 09.A2

CLASIFICACIÓN FUNCIONAL POR PROGRAMAS: 733A

(euros)

CLASIFICACIÓN ECONÓMICA	DESCRIPCIÓN	CRÉDITOS ORZAMENTARIOS		GASTOS COMPROMETIDOS (4)	OBRIGAS RECONOCIDAS NETAS (5)	REMANENTES DE CRÉDITO DE (6) = (3) - (5)	PAGAMENTO (7)	OBRIGAS PDETES DE PAGO AO 31 DE DECEMBRO (8) = (5) - (7)
		INICIAIS (1)	MODIFICACIÓNS (2)					
10	Altos cargos e delegados							
100.00	Retribucións básicas		51.378,79	51.378,79	51.378,79		51.378,79	
12	Funcionarios							
120.00	Soldos subgrupo A1		17.265,46	17.265,46	17.265,46		17.265,46	
120.05	Trienios		4.050,48	4.050,48	4.050,48		4.050,48	
121.00	Complemento de destino		10.355,35	10.355,35	10.355,35		10.355,35	
121.01	Complemento específico		16.568,10	16.568,10	16.568,10		16.568,10	
121.08	IPC galego		178,49	178,49	178,49		178,49	
130	Persoal laboral fixo							
130.00	Retribucións básicas	815.687,00	-208.094,53	607.592,47	607.592,47		607.592,47	
130.01	Outras remuneracións	206.397,00	-27.390,64	179.006,36	179.006,36		179.006,36	
130.05	Trienios	67.364,00	-5.631,04	61.732,96	61.732,96		61.732,96	
130.08	IPC galego	3.490,00	-3.490,00	0,00				
131	Persoal laboral temporal							
131.00	Retribucións básicas		78.073,87	78.073,87		78.073,87		
16	Gastos sociais a cargo do empregador							
160.00	Seguridade Social	373.615,00	-74.180,60	299.434,40	274.414,00	25.020,40	274.414,00	
162.04	Acción social		2.142,09	2.142,09	2.142,09		2.142,09	
18	Fondo retributivo							
180	Fondo retributivo	29.331,00	-29.331,00	0,00				
<b>Cap. I</b>	<b>Gastos de persoal</b>	<b>1.495.884,00</b>	<b>-168.105,18</b>	<b>1.327.778,82</b>	<b>1.224.684,55</b>	<b>103.094,27</b>	<b>1.224.684,55</b>	<b>0,00</b>



CLASIFICAC ECONÓMICA	DESCRIPCIÓN	CRÉDITOS ORZAMENTARIOS			GASTOS COMPROME- TIDOS (4)	OBRIGAS RECONOCIDAS NETAS (5)	REMANENTES DE CRÉDITO (6) = (3) - (5)	PAGAMENTO (7)	OBRIGAS PDTES DE PAGO AO 31 DE DECEMBRO (8) = (5) - (7)
		INICIAS (1)	MODIFICACIONES (2)	DEFINITIVOS (3) = (1) + (2)					
20	Alugamentos e canons								
204	Material de transporte	24.000,00	-17.150,43	6.849,57	6.849,57		6.277,24	572,33	
21	Reparações, mantimento e conservação								
212	Edifícios e outras construções	11.000,00	1.931,32	12.931,32	12.931,32			12.931,32	
214	Material de transporte	2.500,00	-1.630,60	869,40	869,40	0,00	869,40		
216	Equipamentos para processo de informação	5.000,00	352,69	5.352,69	5.352,69		4.191,09	1.161,60	
219	Outro immobilizado material	1.000,00	-1.000,00	0,00					
220	Material de oficina								
220.00	Ordinário non inventariável	5.000,00	11.569,09	16.569,09	1.105,23	15.463,86	1.105,23		
220.01	Prensa, revistas, libros e outras publicações	100,00	-100,00	0,00					
220.02	Material informático non inventariável	2.995,00	-2.346,74	648,26	648,26	0,00	648,26		
221	Subministracións								
221.00	Enerxía eléctrica	20.000,00	-4.791,50	15.208,50	15.208,50		15.208,50		
221.01	Auga	2.000,00	-1.219,87	780,13	780,13	0,00	780,13		
221.03	Combustibles	8.000,00	-4.381,75	3.618,25	3.618,25		3.618,25		
221.99	Outras subministracións	600,00	-600,00	0,00					
222	Comunicacións								
222.00	Telefónicas	16.000,00	-5.456,32	10.543,68	10.543,68		10.543,68		
222.01	Postais	21.000,00	-20.447,56	552,44	552,44		542,17	10,27	
222.04	Informáticas	4.000,00	-328,00	3.672,00	3.672,00		3.672,00		
222.09	Outras comunicacións	9.000,00	801,00	9.801,00	9.801,00		9.165,75	635,25	
223	Transportes	4.000,00	-1.006,51	2.993,49	2.993,49		2.993,49		
224	Primas de seguros	4.000,00	-2.578,12	1.421,88	1.421,88		1.421,88		
225	Tributos	4.000,00	-31,99	3.968,01	3.968,01		3.968,01		



CLASIFICAC ECONÓMICA	DESCRIPCIÓN	CRÉDITOS ORZAMENTARIOS			GASTOS COMPROME- TIDOS (4)	OBRIGAS RECONOCIDAS NETAS (5)	REMANENTES DE CRÉDITO (6) = (3) - (5)	PAGAMENTO (7)	OBRIGAS PDTES DE PAGO AO 31 DE DECEMBRO (8) = (5) - (7)
		INICIAS (1)	MODIFICACIONES (2)	DEFINITIVOS (3) = (1) + (2)					
226	Gastos diversos								
226.02	Publicidade e propaganda	2.000,00	-2.000,00	0,00					
226.03	Xurídicos e contenciosos	3.500,00	274,74	3.774,74	3.774,74		3.774,74		
226.08	Cobertura informativa	2.000,00	12.755,08	14.755,08	14.755,08		14.755,08		
226.99	Outros gastos diversos	20.000,00	-12.322,24	7.677,76	7.677,76		7.677,76		
227	Traballos realizados por outras empresas								
227.00	Limpieza e aseo	35.000,00	-35.000,00	0,00					
227.01	Seguranza	55.000,00	-53.200,48	1.799,52	1.799,52	0,00	1.799,52		
227.06	Estudos e traballos técnicos	60.000,00	62.341,17	122.341,17	65.120,31	57.220,86	32.572,52	32.547,79	
227.09	Servizo de prevención riscos laborais	4.000,00	-834,63	3.165,37	3.165,37		3.165,37		
227.99	Outros	22.000,00	8.877,29	30.877,29	30.877,29		12.727,29	18.150,00	
23	Indemnizacións por razóns do servizo								
230	Axudas de custo	3.000,00	-895,69	2.104,31	2.104,31		2.104,31		
231	Locomoción	1.000,00	8.276,73	9.276,73	5.755,85	3.520,88	5.755,85		
<b>Cap. 2</b>	<b>Gastos en bens correntes e servizos</b>	<b>351.695,00</b>	<b>-60.143,32</b>	<b>291.551,68</b>	<b>215.346,08</b>	<b>76.205,60</b>	<b>149.337,52</b>	<b>66.008,56</b>	
481	Transf correntes a institucións sen fins de lucro								
481.0	Institucións sen fins de lucro	52.385,00	11.615,00	64.000,00	64.000,00		64.000,00		
481.5	Fundación Sotavento Galicia	12.000,00	-12.000,00	0,00					
<b>Cap. 4</b>	<b>Transferencias correntes</b>	<b>64.385,00</b>	<b>-385,00</b>	<b>64.000,00</b>	<b>64.000,00</b>	<b>0,00</b>	<b>64.000,00</b>	<b>0,00</b>	
	<b>TOTAL OPERACIÓNS CORRENTES</b>	<b>1.911.964,00</b>	<b>-228.633,50</b>	<b>1.683.330,50</b>	<b>1.504.030,63</b>	<b>179.299,87</b>	<b>1.438.022,07</b>	<b>66.008,56</b>	
62	Investimento novo asociado ao funcionamento								
625.0	Mobiliario e utensilios		690,91	690,91	690,91		690,91		
626.0	Equipamentos para proceso de información	12.696,00	-11.348,31	1.347,69	1.347,69	0,00	1.347,69		
628.0	Outro inmovilizado material		9.965,73	9.965,73	9.965,73		2.911,43	7.054,30	
628.1	Outro inmovilizado material		1.120.290,53	1.120.290,53	1.120.290,53	585.590,60	95.122,13	439.577,80	



CLASIFICAC ECONÓMICA	DESCRIPCIÓN	CRÉDITOS ORZAMENTARIOS		GASTOS COMPROME- TIDOS (4)	OBRIGAS RECONOCIDAS NETAS (5)	REMANENTES DE CRÉDITO DE (6) = (3) - (5)	PAGAMENTO (7)	OBRIGAS PDTES DE PAGO AO 31 DE DECEMBRO (8) = (5) - (7)
		INICIAIS (1)	MODIFICACIONES (2)					
63	Invest de reposición asociado ao funcionamento		7.969,06	7.969,06	7.969,06		7.969,06	
632.0	Edificios e outras construcións							
64	Gastos en investimentos de carácter inmaterial							
640.1	Proxecto europeo 0015_BIOMASA-AP	29.219,00	-29.219,00		0,00			
640.2	Proxecto europeo 0092_AQUALITRANS	52.895,00	-52.895,00		0,00			
640.3	Proxecto europeo 649717-RESFARM		30.000,00		30.000,00	30.000,00		
640.4	Campañas de divulgación en materia enerxética		13.310,00		13.310,00			13.310,00
640.5	Feira da Enerxía de Galicia	20.000,00			20.000,00		20.000,00	
640.9	Estudo emprazamentos óptimos pto recarga GNL	25.000,00	-25.000,00		0,00			
640.90	Propiedade industrial		3.091,08		3.091,08		3.091,08	
640.91	Outro inmovilizado inmaterial	34.294,00	68.794,58		103.088,58		53.523,74	49.564,84
641.0	Convenio CEAGA	50.000,00			50.000,00		50.000,00	
641.1	Convenios en materia enerxética	70.000,00	-70.000,00		0,00			
641.3	Convenio Fundación Semana Verde de Galicia	46.860,00			46.860,00		46.860,00	
641.4	Convenio Fundación Energy Lab		300.000,00		300.000,00		225.000,00	75.000,00
<b>Cap. 6</b>	<b>Investimentos reais</b>	<b>340.964,00</b>	<b>1.365.649,58</b>	<b>1.676.613,58</b>	<b>1.091.022,98</b>	<b>615.590,60</b>	<b>506.516,04</b>	<b>584.506,94</b>
714	Transf de capital a administración xeral da CA							
714.2	Axudas biomasa		1.099.483,94	1.099.483,94	356.288,50	743.195,44	356.288,50	
732	Transf de capital a axencias públicas							
732.12	Axencia Turismo de Galicia		320.416,86	320.416,86		320.416,86		
732.16	Axencia Galega da Industria Forestal		8.000,00	8.000,00		8.000,00		
76	Transf de capital a corporacións locais							
760.5	Axudas biomasa	1.033.569,00	1.474.338,28	2.340.960,84	863.292,26	1.644.415,02	863.292,26	
761.0	Axudas de aforro e eficiencia enerxética		37.731,93	37.731,93	37.731,93		37.731,93	



CLASIFICACIÓN ECONÓMICA	DESCRIPCIÓN	CRÉDITOS ORZAMENTARIOS			GASTOS COMPROMETIDOS (4)	OBRIGAS RECONOCIDAS NETAS (5)	REMANENTES DE CRÉDITO DE (6) = (3) - (5)	PAGAMENTO (7)	OBRIGAS P.DTES DE PAGO AO 31 DE DECEMBRO (8) = (5) - (7)
		INICIAS (1)	MODIFICACIONES (2)	DEFINITIVOS (3) = (1) + (2)					
770	Transferencias de capital a empresas privadas	4.967.377,00	5.794.942,86	10.762.319,86	9.014.079,95	3.780.230,49	6.982.089,37	1.984.219,10	1.796.011,39
770.0	Axudas de aforro e eficiencia enerxética	300.000,00	-152.124,07	147.875,93	147.875,93	147.875,93			147.875,93
770.2	Axudas xeotermia	300.000,00	37.580,25	337.580,25	337.580,25	337.580,25			337.580,25
770.3	Axudas aerotermia e solar térmica	1.911.309,00	-585.539,56	1.325.769,44	1.286.414,19	159.734,55	1.166.034,89	102.398,59	57.335,96
770.5	Axudas biomasa								
780	Transferencias de capital a familias	5.420.000,00	-3.160.721,12	2.259.278,88	2.116.128,89	2.116.128,89	143.149,99	1.893.382,45	222.746,44
780.1	Axudas biomasa	500.000,00	-11.715,95	488.284,05	488.284,05	488.284,05			488.284,05
780.2	Axudas xeotermia	300.000,00	1.151.615,21	1.451.615,21	1.451.615,21	1.451.615,21			1.451.615,21
780.3	Axudas aerotermia e solar térmica								
781	Transf de capital a institucións sen fins de lucro	75.000,00	-75.000,00	0,00					
781.0	Axudas aforro e efic enerxética e enerxías renov	100.000,00	-37.473,42	62.526,58	62.526,58				
781.1	Axudas biomasa	838.000,00	-838.000,00	0,00					
781.2	Axudas biomasa	26.268,00	-26.268,00	0,00					
781.3	Axudas xeotermia								
781.5	Axudas en materia enerxética		30.000,00	30.000,00			30.000,00		
Cap. 7	Transferencias de capital	15.771.323,00	5.067.267,21	20.838.590,21	18.711.098,62	9.738.762,06	11.099.828,15	5.237.312,83	4.501.449,23
	TOTAL OPERACIONES DE CAPITAL	16.112.287,00	6.432.916,79	22.545.203,79	20.387.712,20	10.829.785,04	11.715.418,75	5.743.828,87	5.085.956,17
	TOTAL OPERACIONES NON FINANCEIRAS	18.024.251,00	6.204.283,29	24.228.534,29	21.891.742,83	12.333.815,67	11.894.718,62	7.181.850,94	5.151.964,73
	TOTAL ORZAMENTO DE GASTOS	18.024.251,00	6.204.283,29	24.228.534,29	21.891.742,83	12.333.815,67	11.894.718,62	7.181.850,94	5.151.964,73

Contas Anuais – Exercicio 2018



**ESTADO DE LIQUIDACIÓN DO ORZAMENTO  
EXERCICIO 2018**

**II. LIQUIDACIÓN DO ORZAMENTO DE INGRESOS**

CLASIFICAC ECONÓMICA	DESCRIPCIÓN	PREVISIONS ORZAMENTARIAS			DEREITOS RECONOCIDOS (4)	DEREITOS ANULADOS (5)	DEREITOS CANCELADOS (6)	DEREITOS RECONOCIDOS NETOS (7) = (4) - (5) - (6)	RECADACIÓN NETA (8)	DEREITOS COBRO AO 31 DE DICIEMBRE (9) = (7) - (8)	EXCESO / DEFECTO PREVISIÓN (10) = (7) - (3)
		INICIAIS (1)	MODIFICACIÓNS (2)	DEFINITIVAS (3) = (1) + (2)							
302.01	Taxas por servizos profesionais: Mod adm+facult	320.000,00		320.000,00	384.300,25	1.401,76	382.898,49	382.898,49	0,00	62.898,49	
399.99	Outros ingresos diversos	2.000,00		2.000,00	3.113,75	384,32	2.729,43	2.729,43	0,00	729,43	
<i>Cap. 3</i>	<i>Taxas, prezos e outros ingresos</i>	<i>322.000,00</i>	<i>0,00</i>	<i>322.000,00</i>	<i>387.414,00</i>	<i>1.786,08</i>	<i>385.627,92</i>	<i>385.627,92</i>	<i>0,00</i>	<i>63.627,92</i>	
410.00	Transferencias correntes da CA: Fondos Propios	1.580.964,00	-99.789,71	1.481.174,29	1.481.174,29	1.481,174,29	1.481.174,29	247.624,00	1.233.550,29	0,00	
410.23	Cooperac transfront España-Portugal 2014-2020		61.585,00	61.585,00	61.585,00	61.585,00	61.585,00	61.585,00	61.585,00	0,00	
<i>Cap. 4</i>	<i>Transferencias correntes</i>	<i>1.580.964,00</i>	<i>-99.789,71</i>	<i>1.481.174,29</i>	<i>1.542.759,29</i>	<i>0,00</i>	<i>1.542.759,29</i>	<i>247.624,00</i>	<i>1.295.135,29</i>	<i>0,00</i>	
517	Xuros de préstamos concedidos a empr privadas	6.000,00		6.000,00	341,65		341,65	341,65	0,00	-5.658,35	
520.00	Xuros de contas correntes	3.000,00		3.000,00	514,33		514,33	514,33	0,00	-2.485,67	
537	Dividendos e part en beneficios de empresas priv			0,00	428.210,99		428.210,99	408.847,33	19.363,66	428.210,99	
<i>Cap. 5</i>	<i>Ingresos patrimoniais</i>	<i>9.000,00</i>	<i>0,00</i>	<i>9.000,00</i>	<i>429.066,97</i>	<i>0,00</i>	<i>429.066,97</i>	<i>409.703,31</i>	<i>19.363,66</i>	<i>429.066,97</i>	
<b>TOTAL OPERACIÓNS CORRENTES</b>		<b>1.911.964,00</b>	<b>-99.789,71</b>	<b>1.812.174,29</b>	<b>2.359.240,26</b>	<b>1.786,08</b>	<b>2.357.454,18</b>	<b>1.042.955,23</b>	<b>1.314.498,95</b>	<b>483.694,89</b>	
681	Reintegro por operacións de capital de exerc cte			0,00	1.739,08		1.739,08		1.739,08	1.739,08	
<i>Cap. 6</i>	<i>Alieamento de investimentos reais</i>	<i>0,00</i>	<i>0,00</i>	<i>0,00</i>	<i>1.739,08</i>	<i>0,00</i>	<i>1.739,08</i>	<i>0,00</i>	<i>1.739,08</i>	<i>1.739,08</i>	
710.00	Transferencias de capital da CA: Fondos Propios	7.884.647,00	875.733,30	8.760.380,30	6.809.714,85		6.809.714,85		6.809.714,85	-1.950.665,45	
710.01	Transferencias finalistas do Estado	138.000,00	-61.350,00	76.650,00	76.650,00		76.650,00		76.650,00	0,00	
710.06	FCI		30.000,00	30.000,00			0,00		0,00	-30.000,00	
710.20	Outros proxectos europeos		30.000,00	30.000,00			0,00		0,00	-30.000,00	
710.23	FEDER P.O. 2014-2020	6.648.055,00	7.584.821,61	14.232.876,61	3.306.198,45		3.306.198,45		3.306.198,45	-10.926.678,16	
710.26	FEADER 2014-2020	1.380.000,00	-613.500,01	766.499,99	766.499,98		766.499,98		766.499,98	-0,01	
710.30	Cooperac transfront España-Portugal 2014-2020	61.585,00	-61.585,00	0,00			0,00		0,00	0,00	
<i>Cap. 7</i>	<i>Transferencias de capital</i>	<i>16.112.287,00</i>	<i>7.784.119,90</i>	<i>23.896.406,90</i>	<i>10.959.063,28</i>	<i>0,00</i>	<i>10.959.063,28</i>	<i>0,00</i>	<i>10.959.063,28</i>	<i>-12.937.343,62</i>	
<b>TOTAL OPERACIÓNS DE CAPITAL</b>		<b>16.112.287,00</b>	<b>7.784.119,90</b>	<b>23.896.406,90</b>	<b>10.960.802,56</b>	<b>0,00</b>	<b>10.960.802,56</b>	<b>0,00</b>	<b>10.960.802,56</b>	<b>-12.935.604,54</b>	
<b>TOTAL OPERACIÓNS NON FINANCIERAS</b>		<b>18.024.251,00</b>	<b>7.745.915,19</b>	<b>25.770.166,19</b>	<b>13.370.042,62</b>	<b>1.786,08</b>	<b>13.318.256,54</b>	<b>1.042.955,23</b>	<b>12.275.301,31</b>	<b>-12.451.909,65</b>	
<b>TOTAL</b>		<b>18.024.251,00</b>	<b>7.745.915,19</b>	<b>25.770.166,19</b>	<b>13.370.042,62</b>	<b>1.786,08</b>	<b>13.318.256,54</b>	<b>1.042.955,23</b>	<b>12.275.301,31</b>	<b>-12.451.909,65</b>	



**ESTADO DE LIQUIDACIÓN DO ORZAMENTO  
EXERCICIO 2018**

**III. RESULTADO ORZAMENTARIO**

(euros)

CONCEPTOS	DEREITOS RECOÑECIDOS NETOS	OBRIGAS RECOÑECIDAS NETAS	AXUSTES	RESULTADO ORZAMENTARIO
a. Operacións correntes	2.357.454,18	1.504.030,63	---	853.423,55
b. Operacións de capital	10.960.802,36	10.829.785,04	---	131.017,32
<b>1. (+) Total operacións non financeiras (a+b)</b>	<b>13.318.256,54</b>	<b>12.333.815,67</b>	---	<b>984.440,87</b>
c. Activos financeiros	0,00	0,00	---	0,00
d. Pasivos financeiros	0,00	0,00	---	0,00
<b>2. (+) Total operacións financeiras (c+d)</b>	<b>0,00</b>	<b>0,00</b>	---	<b>0,00</b>
<b>I. RESULTADO ORZAMENTARIO DO EXERCICIO (I = 1+2)</b>	<b>13.318.256,54</b>	<b>12.333.815,67</b>	---	<b>984.440,87</b>
<i>Axustes:</i>				
3. Créditos gastados financiados con remanente de tesourería non afectado			0,00	---
4. Desviacións de financiamento negativas do exercicio			56.422,27	---
5. Desviacións de financiamento positivas do exercicio			247.081,92	---
<b>II. TOTAL AXUSTES (II = 3+4+5)</b>			<b>-190.659,65</b>	---
<b>III. RESULTADO ORZAMENTARIO AXUSTADO (I+II)</b>			---	<b>793.781,22</b>

Contas Anuais – Exercicio 2018





# **MEMORIA**

## **EXERCICIO 2018**



## ÍNDICE

1. ORGANIZACIÓN E ACTIVIDADE
  - 1.1. Norma de creación da entidade
  - 1.2. Actividade principal, réxime xurídico, económico-financeiro e de contratación
  - 1.3. Estrutura organizativa básica
2. BASES DE PRESENTACIÓN DAS CONTAS ANUAIS
  - 2.1. Imaxe fiel
  - 2.2. Comparación da información
  - 2.3. Principios contables non obrigatorios aplicados
  - 2.4. Cambios en criterios contables
3. APLICACIÓN DE RESULTADOS
4. NORMAS DE RECOÑECIMIENTO E VALORACIÓN
  - 4.1. Inmobilizacións inmateriais
  - 4.2. Inmobilizacións materiais
  - 4.3. Investimentos financeiros
  - 4.4. Créditos e demais dereitos a cobrar non orzamentarios
  - 4.5. Débedas e demais obrigas non orzamentarias
  - 4.6. Dereitos a cobrar orzamentarios e obrigas orzamentarias
  - 4.7. Imposto sobre beneficios
  - 4.8. Imposto sobre o valor engadido
  - 4.9. Compras e outros gastos
  - 4.10. Vendas e outros ingresos
5. ESTADO OPERATIVO
6. INFORMACIÓN DE CARÁCTER FINANCEIRO
  - 6.1. Cadro de financiamento
  - 6.2. Remanente de tesourería
  - 6.3. Tesourería
    - 6.3.1. Estado de tesourería
    - 6.3.2. Fluxo neto de tesourería
7. CONCILIACIÓN DO RESULTADO ECONÓMICO PATRIMONIAL E RESULTADO ORZAMENTARIO
8. OPERACIÓNS NON ORZAMENTARIAS
9. INFORMACIÓN SOBRE A EXECUCIÓN DO GASTO PÚBLICO
  - 9.1. Modificacións de crédito
  - 9.2. Remanentes de crédito
  - 9.3. Clasificación funcional do gasto
  - 9.4. Execución de proxectos de investimentos
  - 9.5. Contratación administrativa
  - 9.6. Transferencias e subvencións concedidas
  - 9.7. Convenios
  - 9.8. Persoal



- 9.9. Acredores por operacións pendentes de aplicar ao orzamento
- 9.10. Anticipos de tesourería
- 9.11. Obrigas de orzamentos pechados
- 9.12. Compromisos de gasto con cargo a orzamentos de exercicios futuros

## 10. INFORMACIÓN SOBRE A EXECUCIÓN DO INGRESO PÚBLICO

- 10.1. Proceso de xestión
  - 10.1.1. Dereitos orzamentarios recoñecidos netos
  - 10.1.2. Recadación neta
- 10.2. Devolucións de ingresos
- 10.3. Transferencias e subvencións recibidas
- 10.4. Taxas, prezos públicos e prezos privados
- 10.5. Aplicación do remanente de tesourería
- 10.6. Dereitos a cobrar de orzamentos pechados
- 10.7. Desenvolvemento dos compromisos de ingreso

## 11. GASTOS CON FINANCIAMENTO AFECTADO

## 12. INFORMACIÓN SOBRE O INMOBILIZADO NON FINANCEIRO

- 12.1. Inmobilizado inmaterial
- 12.2. Inmobilizado material
- 12.3. Investimentos xestionados para outros entes públicos
- 12.4. Investimentos destinados ao uso xeral

## 13. INFORMACIÓN SOBRE OS INVESTIMENTOS FINANCEIROS PERMANENTES

- 13.1. Carteira de valores a longo prazo
- 13.2. Outros investimentos e créditos a longo prazo
- 13.3. Fianzas e depósitos constituídos a longo prazo
- 13.4. Provisións

## 14. INFORMACIÓN SOBRE AS CONTAS CORRENTES EN EFECTIVO

## 15. FONDOS PROPIOS

## 16. SITUACIÓN FISCAL

- 16.1. Consideración fiscal da entidade e operacións suxetas ao IVE

## 17. INFORMACIÓN SOBRE A XESTIÓN DE RECURSOS DOUTROS ENTES PÚBLICOS

## 18. INDICADORES FINANCEIROS, PATRIMONIAIS E ORZAMENTARIOS

## 19. OUTRA INFORMACIÓN

- 19.1. Orzamentos aprobados para o exercicio 2019
- 19.2. Composición do Consello Reitor
- 19.3. Composición da Comisión de Control e Seguimento
- 19.4. Información sobre o período medio de pago a provedores
- 19.5. Información sobre medio ambiente
- 19.6. Información sobre pleitos, litixios e outros procedementos

## 20. FEITOS POSTERIORES AO PECHE



## **1. ORGANIZACIÓN E ACTIVIDADE**

### **1.1. Norma de creación da entidade**

A Lei 16/2010, do 17 de decembro, de organización e funcionamento da Administración xeral e do sector público autonómico de Galicia, na súa disposición adicional quinta, parágrafo segundo, establece que, para os efectos sinalados no artigo 47 da citada lei, se procederá á adaptación das normas regulamentarias e estatutarias reguladoras dos entes, organismos e entidades do sector público autonómico declarados medios propios e servizos técnicos pola referida lei nos cales non se prevea expresamente a referida condición.

Na súa virtude, procedeuse á transformación do Instituto Enerxético de Galicia (Inega) en Axencia, mediante Decreto 142/2016, do 22 de setembro, mantendo a súa adscrición á consellería competente en materia de enerxía, conforme o establecido na Lei 3/1999, do 11 de marzo.

De acordo co previsto na disposición adicional primeira de dito Decreto 142/2016, do 22 de setembro, a axencia Instituto Enerxético de Galicia, como entidade pública instrumental do sector público autonómico, subrógase en todos os dereitos e obrigas do ente público Instituto Enerxético de Galicia e asume as competencias deste.

Coa sesión constitutiva do Consello Reitor do día 7 de febreiro de 2017, quedou formalmente constituída a axencia Instituto Enerxético de Galicia.

O seu domicilio social e fiscal atópase na rúa Avelino Pousa Antelo nº 5 de Santiago de Compostela. O código de identificación fiscal é Q1500256A.

### **1.2. Actividade principal, réxime xurídico, económico-financieiro e de contratación**

#### **Actividade principal do Instituto Enerxético de Galicia**

Segundo sinala o artigo 2 dos estatutos da axencia, os obxectivos básicos do Inega son o fomento, impulso e realización de iniciativas e programas de actuación para a investigación, o estudo e apoio das actuacións de coñecemento, desenvolvemento e aplicación das tecnoloxías enerxéticas, incluídas as renovables, a mellora do aforro e a eficiencia enerxética, o fomento do uso racional da enerxía e, en xeral, a óptima xestión dos recursos enerxéticos nos distintos sectores económicos de Galicia, así como a participación na xestión e prestación, se for o caso, de servizos noutros campos sinérxicos ao enerxético, de acordo coas directrices do Goberno no ámbito das súas competencias.

Para a consecución dos seus fins, corresponde á axencia Instituto Enerxético de Galicia o exercicio das seguintes competencias e funcións, segundo se indica no artigo 8 dos seus estatutos:

- a) Elaborar e propoñer á consellería competente en materia de enerxía plans e programas en materia enerxética.
- b) Promover e, se for o caso, executar os plans e programas indicados, aprobados pola consellería competente en materia de enerxía.
- c) Controlar, vixiar e inspeccionar, dentro do ámbito de actuación do Inega e en coordinación coa subdirección xeral competente en materia de enerxía, as instalacións de produción, condución, distribución, subministración e consumo de enerxía, tendo como obxectivo prioritario a seguridade das instalacións.



- d) Propoñer a elaboración de disposicións para o establecemento, desenvolvemento e xestión da política enerxética.
- e) Fomentar e desenvolver programas de asesoramento e auditoría enerxéticos para impulsar actuacións de aforro e mellora da eficacia enerxética, elaborar programas de racionalización do uso da enerxía e promover o aproveitamento dos recursos enerxéticos.
- f) Fomentar e participar en programas e proxectos de investigación e desenvolvemento de tecnoloxías enerxéticas, bens de equipamento e servizos relacionados coa enerxía.
- g) Fomentar e participar na avaliación e implantación de sistemas de produción de enerxía baseados en recursos endóxenos, con especial promoción dos que utilicen enerxías renovables e de coxeración.
- h) Elaborar estudos e realizar e emitir informes e recomendacións en materia enerxética para entes públicos ou privados.
- i) Organizar programas de formación e reciclaxe profesional, en colaboración con centros de formación de ámbito universitario e profesional.
- j) Orientar as persoas usuarias nos hábitos de consumo enerxético mediante campañas e actuacións específicas.
- k) Fomentar a participación das empresas e institucións galegas nos programas enerxéticos estatais e internacionais, principalmente os emprendidos pola Unión Europea, así como emitir informes e asesorar sobre as directrices e programas comunitarios dirixidos ao ámbito enerxético.
- l) O Inega poderá exercer a representación da Comunidade Autónoma nos organismos previstos pola normativa vixente en materia enerxética.
- m) Xestionar a Rede de enerxía da Xunta de Galicia, creada mediante o Decreto 66/2013, do 18 de abril.
- n) Realizar un labor divulgativo e formativo no ámbito da certificación enerxética de edificios.
- o) Impulsar e xestionar incentivos para a implantación de proxectos de enerxías renovables e de eficiencia enerxética.
- p) Asesorar no ámbito enerxético e promover a realización de estudos para a posta en marcha de medidas de eficiencia enerxética e enerxías renovables na Administración xeral e no sector público autonómico de Galicia.
- q) Impulsar e realizar o seguimento de proxectos innovadores con carácter demostrativo no ámbito da enerxía.

### Réxime xurídico

A axencia Instituto Enerxético de Galicia axustará a súa actuación ao establecido na Lei 16/2010, do 17 de decembro, de organización e funcionamento da Administración xeral e do sector público autonómico de Galicia; ao disposto na normativa básica estatal de réxime xurídico do sector público e do procedemento administrativo común das administracións públicas; na normativa financeira e orzamentaria da Comunidade Autónoma de Galicia; nos seus estatutos e nas súas normas de desenvolvemento; e, supletoriamente, nas normas aplicables ás entidades públicas instrumentais do sector público autonómico.



### Réxime económico-financeiro

A axencia Instituto Enerxético de Galicia conta con personalidade xurídica propia diferenciada respecto da Administración xeral da Comunidade Autónoma de Galicia, patrimonio e tesourería propios e autonomía de xestión nos termos que precisan as leis.

Segundo determina o artigo 36 dos seus estatutos os recursos económicos do Inega están integrados por:

- a) As transferencias consignadas nos orzamentos xerais da Comunidade Autónoma de Galicia.
- b) Os ingresos propios que perciba como contraprestación polas actividades que poida realizar en virtude de contratos, convenios ou disposicións legais para outras entidades públicas ou privadas ou persoas físicas.
- c) O produto do alleamento dos bens e valores que constitúan o seu patrimonio, de acordo co establecido na lexislación de patrimonio da Comunidade Autónoma.
- d) Os rendementos procedentes dos seus bens e valores.
- e) As achegas voluntarias, doazóns, herdanzas e legados e demais achegas a título gratuito de entidades privadas e particulares.
- f) Os ingresos procedentes de persoas físicas e xurídicas como consecuencia do patrocinio de actividades ou instalacións.
- g) Os demais ingresos de dereito público ou privado que estea autorizado a percibir.
- h) Calquera outro recurso que lle poida ser atribuído conforme o ordenamento xurídico vixente.

### Réxime de contratación

A contratación do Instituto Enerxético de Galicia réxese pola normativa básica vixente en materia de contratos do sector público e polas normas de desenvolvemento aprobadas pola Comunidade Autónoma de Galicia.

O órgano de contratación da axencia é a Dirección, que poderá delegar a dita competencia no seu persoal directivo.

### 1.3. Estrutura organizativa básica

#### Organización

Segundo sinala o capítulo II dos seus estatutos, os órganos da axencia son:

1) **Órganos de goberno:**

A Presidencia

O Consello Reitor

2) **Órganos executivos:**

A Dirección

3) **Outros órganos:**

O Comité de Dirección

A Comisión de Control e Seguimento

Asesoría Xurídica



**Presidencia:**

A Presidencia da axencia Instituto Enerxético de Galicia corresponde á persoa titular da consellería competente en materia de enerxía.

**Consello Reitor:**

O Consello Reitor é o órgano colexiado de goberno da axencia. Estará integrado pola Presidencia, a Vicepresidencia, as vogalías e a secretaría.

A Presidencia do Consello Reitor correspóndelle á persoa titular da Presidencia da axencia. A Vicepresidencia correspóndelle a persoa titular da Dirección da axencia. Esta substituirá a persoa titular da Presidencia do Consello Reitor nos casos de vacante, ausencia, enfermidade ou cando concorra outra causa legal xustificada.

Os/as vogais serán nomeados/as pola persoa titular da consellería de adscrición: Tres vogais representarán a consellería competente en materia de enerxía; dous representarán a consellería competente en materia de ordenación do territorio e ambiente, un/unha vogal en representación da consellería competente en materia de facenda e un/unha vogal representará as corporacións locais e será proposto/a pola Fegamp.

A persoa titular da Secretaría do Consello Reitor será designada e nomedada por este, entre o persoal que presta servizos na axencia. Asistirá ás reunións con voz pero sen voto.

**Dirección:**

A Dirección é o órgano executivo da axencia e correspóndelle a súa xestión ordinaria. Será exercida, por razón do cargo, pola persoa titular da dirección xeral con competencia en materia de enerxía.

**Comité de Dirección:**

A persoa titular da Dirección da axencia estará asistida por un Comité de Dirección composto polas persoas titulares da Xerencia, dos departamentos e da Secretaría do Consello Reitor, en caso de que este non exerza posto de director/a de departamento ou xerente.

**Comisión de Control e Seguimento:**

A Comisión de Control e Seguimento é o órgano de control do funcionamento da axencia e estará composta polos seguintes membros: Unha persoa representante da entidade titular do contrato de xestión, unha persoa representante da consellería de adscrición da axencia, unha persoa representante da consellería que ten as competencias en materia de orzamentos e unha persoa representante da consellería que ten as competencias en materia de avaliación e reforma administrativa.

**Asesoría Xurídica:**

Integrada por persoal funcionario da escala de letrados da Xunta de Galicia, réxese polo disposto na Lei 4/2016, do 4 de abril, de ordenación da asistencia xurídica da Administración xeral da Comunidade Autónoma de Galicia e do seu sector público.

**Organigrama**

O Inega estrutúrase internamente nos seguintes departamentos e áreas, segundo sinala o artigo 21 dos seus estatutos:

**1. Xerencia**

A Xerencia, da cal depende a Área de Xestión e Coordinación coas Administracións Públicas, correspóndenlle as seguintes funcións:



Coordinar, baixo as instrucións da Dirección, as actuacións xurídico-administrativas dos diferentes programas e actuacións que desenvolva a axencia.

Prestar asistencia xurídica e administrativa á persoa titular da Dirección da axencia en cantos asuntos esta considere conveniente, así como emitir informe sobre os anteproxectos normativos e orzamentarios.

Dirixir e xestionar os servizos comúns da axencia, así como os órganos e unidades administrativas que estean baixo a súa dependencia.

Velar pola organización, simplificación e racionalización da actividade administrativa e propoñer as modificacións encamiñadas a mellorar e perfeccionar os servizos.

Xestionar, de conformidade coas directrices da Dirección, os asuntos relacionados co réxime interno, a prevención de riscos laborais e o réxime de persoal da axencia.

Elaborar os proxectos de plans xerais de actuación da axencia.

Xestionar os medios materiais adscritos ao funcionamento da axencia.

Xestionar e controlar os servizos de documentación e publicación da axencia.

Asistir ás reunións dos órganos colexiados dos cales forme parte e efectuar as convocatorias por orde da persoa titular da Presidencia.

Xestionar a Rede de enerxía da Xunta de Galicia (Redexga) nos termos establecidos no Decreto 66/2013, do 18 de abril, así como xestionar e coordinar todos aqueles proxectos desenvolvidos entre a axencia e outras administración públicas.

Xestionar o procedemento de inscrición no Rexistro de Certificados de Eficiencia Enerxética de Edificios da Comunidade Autónoma de Galicia.

Calquera outra que lle encomende a Dirección da axencia no desenvolvemento das competencias desta.

Está integrada por:

- a) Área de Xestión e Coordinación coas Administracións Públicas
- b) Unidade Técnica Xurídico-Administrativa
- c) Unidade Técnica Económico-Orzamentaria

## 2. Departamento de Enerxía

A persoa titular do Departamento de Enerxía exercerá as seguintes funcións:

Elaborar estudos e desenvolver a planificación das infraestruturas enerxéticas dentro do ámbito de actuación do Inega e en coordinación coa subdirección xeral competente en materia de enerxía.

Desenvolver e xestionar tecnicamente as actuacións en materia de enerxías renovables.

Elaborar estudos e informes relativos a alternativas enerxéticas dentro do ámbito de actuación do Inega e en coordinación coa subdirección xeral competente en materia de enerxía.

Desenvolver e xestionar tecnicamente as actuacións que realice a axencia en materia de aforro e eficiencia enerxética.

Elaborar os estudos e informes relativos á planificación enerxética dentro do ámbito de actuación do Inega en coordinación coa subdirección xeral competente en materia de enerxía.

Elaborar os estudos e informes en materia de transporte e distribución de enerxía.





# Instituto Enerxético de Galicia

## MEMORIA – EXERCICIO 2018

Asistir aos órganos colexiados para os que for nomeado.

Coordinar coa subdirección xeral competente en materia de enerxía os asuntos relacionados co desenvolvemento das competencias da Comunidade Autónoma de Galicia nesta materia.

Realizar o balance enerxético de Galicia para dar a coñecer e analizar a distribución da enerxía importada, xerada e consumida en Galicia.

Realizar e actualizar o Atlas enerxético.

Actuar como instrumento de captación de fondos europeos para Galicia en programas específicos de enerxía.

Organizar programas de divulgación, formación e reciclaxe profesional no eido enerxético en colaboración con centros de formación de ámbito universitario e profesional.

Realizar labores de fomento, control e inventario das auditorías enerxéticas nos sectores industrial e servizos.

Realizar o control e seguimento das empresas de servizos enerxéticos.

Actualizar o programa informático de caracterización da xeración eléctrica do réxime especial para visualizar a xeración das centrais eléctricas situadas en Galicia.

Realizar e actualizar a base de datos sicapdeweb con información das distintas centrais eléctricas en réxime especial.

Calquera outra que lle encomende a Dirección da axencia no desenvolvemento das competencias desta.

Este departamento está integrado por:

- a) Área de Enerxías Renovables
- b) Área de Aforro e Eficiencia Enerxética
- c) Unidade Técnica de Planificación Enerxética, Innovación e Proxectos

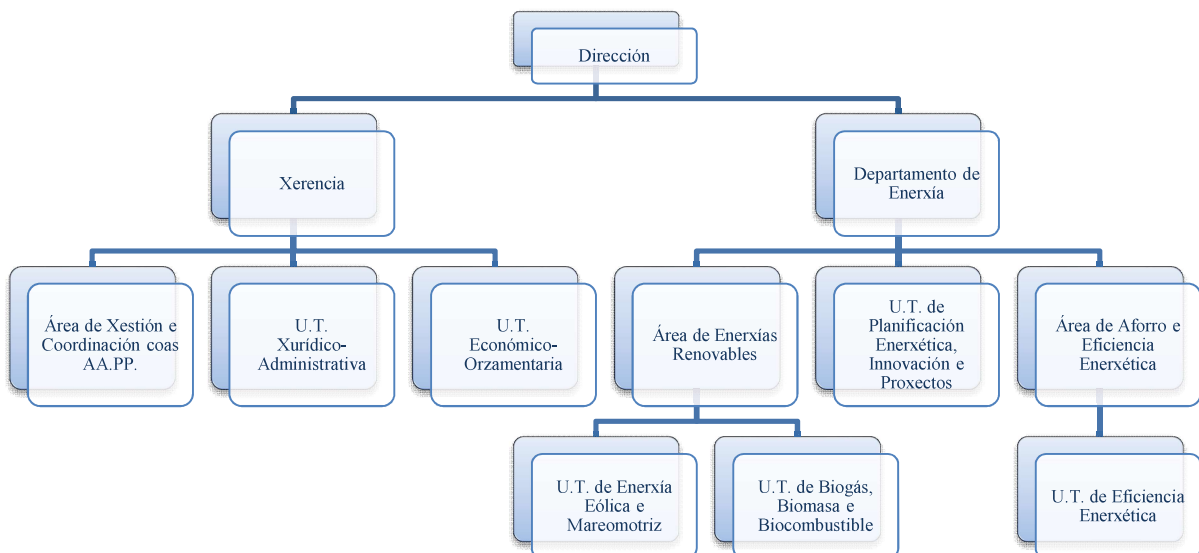

## **2. BASES DE PRESENTACIÓN DAS CONTAS ANUAIS**

### **2.1. Imaxe fiel**

As contas anuais do exercicio 2018 adxuntas foron formuladas polo Director do Instituto Enerxético de Galicia e someteranse á consideración do Consello Reitor para a súa aprobación. Foron preparadas a partir dos rexistros contables da entidade, exprésanse en euros, e preséntanse de acordo co contido establecido na Orde da Consellería de Economía e Facenda do 28 de novembro de 2001, pola que se aproba o Plan Xeral de Contabilidade Pública de Galicia; suministran información útil para a toma de decisións económicas da entidade, redactándose con claridade co obxecto de mostrar a imaxe fiel do patrimonio, da situación financeira, do resultado económico-patrimonial e da execución do orzamento da entidade contable.

As contas anuais comprenden os seguintes documentos, que forman unha unidade: o balance, a conta do resultado económico-patrimonial, o estado de liquidación do orzamento e a memoria.

Non figuran as partidas ás que non corresponde importe algún no exercicio que se cerra nin no exercicio anterior.

A información incluída nas contas anuais cumpre os requisitos de claridade, relevancia, fiabilidade e comparabilidade.

A contabilidade da entidade desenvólvese aplicando os principios contables de carácter económico-patrimonial de xestión continuada, devengo, uniformidade, prudencia, correlación de ingresos e gastos, non compensación e importancia relativa.

O Director do Inega estima que as contas anuais do exercicio 2018 serán aprobadas polo Consello Reitor sen variacións significativas.

### **2.2. Comparación da información**

O Inega presenta, a efectos comparativos, con cada unha das partidas do balance e da conta do resultado económico-patrimonial, ademais das cifras do exercicio 2018, as correspondentes ao exercicio anterior.

Non existen causas que impidan a comparación das contas anuais do exercicio 2018 coas do exercicio anterior.

### **2.3. Principios contables non obrigatorios aplicados**

Non foron aplicados principios contables públicos non obrigatorios. Adicionalmente, o órgano de dirección formulou estas contas anuais tendo en consideración a totalidade dos principios e normas contables de aplicación obrigatoria que teñen un efecto significativo en ditas contas anuais.

Non existe ningún principio contable, que sendo obrigatorio, non fora aplicado.

### **2.4. Cambios en criterios contables**

Durante o exercicio 2018 non se produciron cambios de criterios contables significativos respecto aos criterios aplicados no exercicio anterior.



### **3. APLICACIÓN DE RESULTADOS**

Os resultados da axencia ascenden no presente exercicio 2018 a 1.282.712,30 euros (aforro).

O Director do Inega propondrá ao Consello Reitor que o resultado do exercicio sexa distribuído da forma seguinte:

<b>Base de reparto</b>	<b>Importe</b>
Saldo da Conta do resultado económico-patrimonial AFORRO	1.282.712,30
<b>Total</b>	<b>1.282.712,30</b>

<b>Distribución</b>	<b>Importe</b>
Resultados positivos de exercicios anteriores	1.282.712,30
<b>Total</b>	<b>1.282.712,30</b>

O Director da entidade considera que a distribución do resultado axústase á normativa vixente aplicable.

### **4. NORMAS DE RECOÑECIMIENTO E VALORACIÓN**

Estas contas anuais fórmulanse de acordo cos principios contables e normas de valoración e clasificación contida no Plan Xeral de Contabilidade Pública de Galicia e conforme aos criterios establecidos na Orde do 27 de novembro de 2018 pola que se regulan as operacións de peche do exercicio de 2018 e de apertura do exercicio 2019.

O artigo 109.1 do texto refundido da Lei de réxime financeiro e orzamentario de Galicia establece o sometemento da administración da Comunidade Autónoma, dos seus organismos autónomos e das sociedades públicas de Galicia ao réxime de contabilidade pública. Conforme ao artigo 111.a) do mesmo texto legal corresponde á Intervención Xeral da Comunidade Autónoma, como centro directivo da contabilidade pública de Galicia, someter á decisión da persoa titular da Consellería de Economía e Facenda o Plan de Contabilidade Pública de Galicia, ao que se adaptarán os organismos, as corporacións e as demais entidades comprendidas no sector público de Galicia, mantendo a debida coordinación co Plan Xeral de Contabilidade Pública.

Os criterios contables aplicados polo Inega para a elaboración das contas anuais son os seguintes:

#### **4.1. Inmobilizacións inmateriais**

Os activos incluídos neste epígrafe figuran contabilizados o seu prezo de adquisición. O inmaterial preséntase no balance polo seu valor de custo, minorado no importe das amortizacións e correccións valorativas por deterioro acumuladas.

A amortización dos inmaterializados inmateriais realízase distribuíndo o importe amortizable de forma sistemática ao longo da súa vida útil mediante a aplicación dos seguintes criterios:

<b>Descrición</b>	<b>Método de amortización</b>	<b>Anos de vida útil estimada</b>
212 Propiedade industrial	Lineal	5
215 Aplicacións informáticas	Lineal	Entre 3 e 5



Enténdese por importe amortizable o custo de adquisición menos, no caso de ser aplicable, o seu valor residual. A entidade revisa o valor residual, a vida útil e o método de amortización dos inmovilizados inmateriais ao peche de cada exercicio.

#### **4.2. Inmovilizacións materiais**

Os bens comprendidos no inmovilizado material valóranse polo seu custo, xa sexa éste o precio de adquisición ou o custo de produción.

O precio de adquisición inclúe, ademais do importe facturado polo vendedor despois de deducir calquera desconto no precio, todos os gastos adicionais e directamente relacionados que se puidesen producir ata a súa posta en condicións de funcionamento, incluída a ubicación no lugar e calquera outra condición necesaria para que poida operar da forma prevista.

Os custos de ampliación, substitución ou renovación que aumentan a vida útil do ben, ou súa capacidade económica, contabilízanse como maior importe do inmovilizado material, có conseguinte retiro contable dos elementos substituídos ou renovados. Así mesmo, os gastos periódicos de mantemento, conservación e reparación, impútanse aos resultados, seguindo o principio de devengo, como custo do exercicio no que se incurran.

A amortización das inmovilizacións materiais comenza cando os mesmos están preparados para o uso para o que foron proxectados. Calcúlase aplicando o método lineal sobre o custo de adquisición dos activos menos seu valor residual.

As dotacións anuais en concepto de amortización dos activos materiais realízanse con contrapartida na conta do resultado económico-patrimonial e, básicamente, equivalen ás porcentaxes de amortización determinados en función dos anos de vida útil estimada dos diferentes elementos, que como término medio, é a seguinte:

<b>Descrición</b>	<b>Método de amortización</b>	<b>Anos de vida útil estimada</b>
221 Construcións	Lineal	50
223 Instalacións técnicas, maquinaria e ferram	Lineal	Entre 8 e 20
226 Mobiliario	Lineal	10
227 Equipos para proceso de información	Lineal	Entre 4 e 10
228 Elementos de transporte	Lineal	6
229 Outro inmovilizado material	Lineal	Entre 4 e 20

As excepcións ao criterio de amortización lineal corresponden aos terreos, que non se amortizan por ter unha vida útil ilimitada.

#### **4.3. Investimentos financeiros**

##### *Préstamos concedidos*

Activos financeiros, que non tendo unha orixe comercial, non son instrumentos de patrimonio nin derivados, e nos que os seus cobros son de cuantía fixa ou determinable e non se negocian nun mercado activo.

##### *Investimentos no patrimonio doutras empresas*

Investimentos realizados no capital doutras empresas, que pola súa porcentaxe de participación non chegan a adquirir a condición de empresa do grupo ou asociada.



*Efectivo e outros medios líquidos equivalentes*

Baixo este epígrafe do balance rexístrase o efectivo en entidades bancarias.

*Valoración inicial*

Os activos financeiros rexístranse inicialmente polo valor razoable da contraprestación entregada máis os custos da transacción que resulten imputables.

*Valoración posterior*

Os préstamos valóranse polo valor nominal, dado que o efecto de non actualizar os fluxos de efectivo non é significativo.

O valor dos investimentos no patrimonio doutras empresas revísanse ó peche de cada exercicio, procedendo, no seu caso, a súa corrección valorativa. Salvo mellor evidencia para realizar a análise do valor dos investimentos tómase en consideración o patrimonio neto da entidade participada, correxido polas plusvalías tácitas existentes na data da valoración.

**4.4. Créditos e demais dereitos a cobrar non orzamentarios**

Rexístranse polo importe entregado.

O Inega segue o criterio de rexistrar as oportunas correccións valorativas que procedan, dotando, se é o caso, as correspondentes provisións para reflectir as posibles insolvencias que se presenten con respecto ao cobramento dos créditos de que se trate.

**4.5. Débedas e demais obrigas non orzamentarias**

Rexístranse polo seu valor de reembolso.

**4.6. Dereitos a cobrar orzamentarios e obrigas orzamentarias**

Os dereitos a cobrar orzamentarios figuran polo importe a percibir.

Os dereitos a cobrar procedentes de ingresos de dereito público valóranse polo importe determinado no acto de liquidación que os xera.

Os dereitos de cobramento derivados da prestación de servizos rexístranse polo importe da contraprestación a percibir, sen incluír os impostos legalmente repercutibles, os cales intégranse noutras contas a cobrar non orzamentarias.

Os dereitos de cobramento derivados doutras prestacións de servizos e cesións de bens patrimoniais, efectuadas en réxime de dereito privado, rexístranse polo importe da contraprestación a percibir por estes, seguindo os mesmos criterios que no parágrafo anterior, en canto aos impostos legalmente repercutibles e os gastos satisfeitos por conta do debedor.

A entidade realiza as correccións valorativas que procedan, dotando, se é o caso, as provisións que reflectan o risco de insolvencia con respecto ao cobramento dos dereitos de que se trate.

As obrigas orzamentarias figuran polo importe a satisfacer. Este valor, que é a cantidade a pagar no momento do seu vencemento, está formado polo principal da débeda máis, se é o caso, as retribucións implícitas que se puidesen ter pactado no financiamento da operación.



No caso de obrigas por compra de existencias ou de servizos figuran polo importe da contraprestación a realizar. Neste caso, tal importe inclúe o imposto sobre o valor engadido, xa que para o Inega non procede a dedución por este imposto.

#### **4.7. Imposto sobre beneficios**

O Instituto Enerxético de Galicia, entidade adscrita á Consellería de Economía, Emprego e Industria, segundo o artigo 9 da Lei do Imposto sobre Sociedades está totalmente exenta deste imposto.

De acordo coa Lei do Imposto de Sociedades, as entidades do sector público só tributarían por aquelas rendas derivadas de actividades económicas ou mercantiles, sempre e cando non presenten exención.

Durante o exercicio 2018, o Inega non obtivo rendas que deriven dunha actividade mercantil ou económica, e que polo tanto, sexan rendas suxeitas e non exentas do imposto de sociedades.

#### **4.8. Imposto sobre o valor engadido**

O importe soportado non deducible forma parte do prezo de adquisición dos bens de investimento ou do circulante, así como dos servizos, que sexan obxecto das operacións gravadas polo imposto.

Os créditos derivados dos importes repercutidos contabilízanse en rúbricas específicas, separadas do resto.

#### **4.9. Compras e outros gastos**

Na valoración das compras de bens e de gastos por servizos tense en conta o seguinte:

- a) Os gastos das compras, incluídos os transportes e os impostos que recaían sobre as adquisicións con exclusión do que grave o valor engadido soportado deducible, cárgase na respectiva conta do subgrupo 60.
- b) Os descontos e similares incluídos en factura que non obedecen a pronto pagamento considéranse como menor importe.
- c) Os descontos e similares concedidos á entidade por pronto pagamento, incluídos ou non en factura, considéranse ingresos financeiros, contabilizándose na conta 765 Descontos sobre compras por pronto pagamento.

As transferencias e subvencións concedidas, tanto correntes como de capital, valóranse polo importe entregado.

#### **4.10. Vendas e outros ingresos**

Os ingresos derivados de percepcións obrigatorias sen contraprestación rexístranse polo importe dos dereitos de cobramento xurdidos como consecuencia do acto de liquidación correspondente.

Na contabilización dos ingresos por servizos tense en conta o seguinte:

- a) Os ingresos contabilízanse sen incluír os impostos que gravan estas operacións.
- b) Os descontos e similares incluídos en factura que non obedecen a pronto pagamento considéranse como menor importe do servizo.

As transferencias e subvencións recibidas polo Inega, tanto correntes como de capital, teñen carácter monetario e, polo tanto, valóranse polo importe recibido.



**Instituto Enerxético de Galicia**  
**MEMORIA – EXERCICIO 2018**

---

**5. ESTADO OPERATIVO**

No seguinte cadro preséntase o estado operativo no que se reflicten o total das obrigas, por grupo funcional, e os dereitos recoñecidos, por capítulo.

<b>GASTOS ORZAMENTARIOS (Obrigas recoñecidas por grupo funcional)</b>	<b>IMPORTE</b>	<b>INGRESOS ORZAMENTARIOS (Dereitos recoñecidos por capítulo)</b>	<b>IMPORTE</b>
1 Programa 733A - Eficiencia enerxética e enerxías renovables	12.333.815,67	3 Taxas, prezos e outros ingresos	385.627,92
		4 Transferencias correntes	1.542.759,29
		5 Ingresos patrimoniais	429.066,97
		6 Alleamento de investimentos reais	1.739,08
		7 Transferencias de capital	10.959.063,28
<b>TOTAL</b>	<b>12.333.815,67</b>	<b>TOTAL</b>	<b>13.318.256,54</b>

**SALDO ORZAMENTARIO** **984.440,87**

---

**13.318.256,54**

---

**13.318.256,54**

---

O resultado orzamentario do exercicio 2018 foi positivo polo importe de 984.440,87 euros, e feitos os axustes positivos e negativos polo financiamento afectado, o resultado orzamentario axustado acada a cantidade de 793.781,22 euros.

A clasificación funcional corresponde ao programa 733A “Eficiencia enerxética e enerxías renovables”, designado pola Xunta de Galicia como único programa do Inega.



**Instituto Enerxético de Galicia**  
**MEMORIA – EXERCICIO 2018**

**6. INFORMACIÓN DE CARÁCTER FINANCEIRO**

**6.1. Cadro de financiamento**

O cadro de financiamento recolle os recursos obtidos no exercicio e as súas diferentes orixes, así como a aplicación ou o emprego destes en inmovilizado ou en circulante.

FONDOS APLICADOS	2018	2017	FONDOS OBTIDOS	2018	2017
<b>1. Recursos aplicados en operacións de xestión</b>	<b>11.810.867,63</b>	<b>15.829.224,29</b>	<b>1. Recursos procedentes de operac de xestión</b>	<b>13.262.226,73</b>	<b>15.854.649,66</b>
c) Servizos exteriores	678.278,84	378.528,50	e) Taxas e prezos públicos	382.898,49	319.267,10
d) Tributos	3.968,01	4.152,40	f) Transferencias e subvencións	12.260.239,42	14.973.472,33
e) Gastos de persoal	1.224.684,55	1.246.153,54	g) Ingresos financeiros	433.922,47	58.651,40
g) Transferencias e subvencións	9.802.762,06	13.884.511,49	h) Outros ingresos de xestión cte e ingr excep c	185.166,35	503.258,83
i) Perdas de xestión cte e gastos excepcionais	3.514,32	278.244,55	<b>6. Cancelación anticip ou traspa a c/p de inm fin</b>	<b>72.007,68</b>	<b>71.214,53</b>
j) Dotación provisión de activos circulantes	97.659,85	37.633,81			
<b>4. Adquisición de inmovilizado</b>	<b>624.005,03</b>	<b>95.420,02</b>			
b) Inmovilizado inmaterial	70.369,23	53.975,62			
c) Inmovilizado material	553.635,80	41.444,40			
<b>5. Diminucións de patrimonio</b>	<b>0,00</b>	<b>0,00</b>			
<b>TOTAL APLICACIÓNS</b>	<b>12.434.872,66</b>	<b>15.924.644,31</b>	<b>TOTAL ORIXES</b>	<b>13.334.234,41</b>	<b>15.925.864,19</b>
<b>EXCESO DE ORIXES SOBRE APLICACIÓNS</b> (Aumento do capital circulante)	<b>899.361,75</b>	<b>1.219,88</b>	<b>EXCESO DE APLICACIÓNS SOBRE ORIXES</b> (Diminución do capital circulante)		

VARIACIÓN DO CAPITAL CIRCULANTE	2018		2017	
	Aumentos	Diminucións	Aumentos	Diminucións
<b>2. Debedores</b>	<b>2.660.426,77</b>	<b>0,00</b>	<b>813.598,87</b>	<b>121.690,26</b>
a) Orzamentarios	2.660.426,77		813.598,87	
b) Non orzamentarios				121.641,19
d) Outros				49,07
<b>3. Acredores</b>	<b>956.508,69</b>	<b>640.633,09</b>	<b>0,00</b>	<b>490.173,12</b>
a) Orzamentarios	956.508,69			38.465,28
b) Non orzamentarios		640.633,09		451.707,84
<b>4. Inversións financeiras temporais</b>	<b>0,00</b>	<b>0,00</b>	<b>0,00</b>	<b>0,00</b>
<b>7. Tesourería</b>	<b>0,00</b>	<b>2.015.548,27</b>	<b>0,00</b>	<b>98.664,42</b>
b) Bancos e institucións de crédito		2.015.548,27		98.664,42
<b>8. Axustes de periodificación</b>		<b>61.392,35</b>		<b>101.851,19</b>
<b>TOTAL</b>	<b>3.616.935,46</b>	<b>2.717.573,71</b>	<b>813.598,87</b>	<b>812.378,99</b>
<b>VARIACIÓN DO CAPITAL CIRCULANTE</b>	<b>899.361,75</b>		<b>1.219,88</b>	





**Instituto Enerxético de Galicia**  
**MEMORIA – EXERCICIO 2018**

---

**6.2. Remanente de Tesourería**

A continuación detállase o cálculo do remanente de tesourería ao peche do exercicio:

**ESTADO DO REMANENTE DE TESOURERÍA**

COMPOÑENTES	EXERCICIO 2018	
<b>1. (+) Fondos líquidos</b>	2.474.630,08	<b>2.474.630,08</b>
<b>2. (+) Dereitos pendentes de cobro</b>		<b>18.220.971,67</b>
(+ Do orzamento corrente	12.275.301,31	
(+ De orzamentos pechados	5.933.096,76	
(+ De operacións non orzamentarias	12.573,60	
<b>3. (-) Obrigas pendentes de pago</b>		<b>12.879.817,58</b>
(+ Do orzamento corrente	5.151.964,73	
(+ De orzamentos pechados	0,00	
(+ De operacións non orzamentarias	7.727.852,85	
<b>4. (±) Partidas pendentes de aplicación</b>		<b>0,00</b>
(-) Cobros realizados pendentes de aplicación definitiva	0,00	
(+ Pagos realizados pendentes de aplicación definitiva	0,00	
<b>I. Remanente de tesourería total (1+2-3+4)</b>		<b>7.815.784,17</b>
<b>II. Exceso de financiamento afectado</b>		<b>185.609,87</b>
<b>III. Saldos de dudoso cobro</b>		<b>577.282,54</b>
<b>IV. Remanente de tesourería non afectado (I-II-III)</b>		<b>7.052.891,76</b>

O remanente de tesourería é unha magnitude de carácter financeiro que representa o exceso de liquidez a curto prazo que o Inega ten ao peche do exercicio.

Dentro do remanente de tesourería distínguense:

- a) O remanente de tesourería afectado a gastos con financiamento afectado.
- b) O remanente de tesourería non afectado.

O remanente de tesourería afectado pon de manifesto un exceso de financiamento que non pode considerarse dispoñible para financiar calquera gasto, senon que só pode destinarse a unha finalidade concreta.

A información relativa aos gastos con financiamento afectado detállase no apartado 11 desta memoria.

A Lei 2/2018, do 26 de decembro, de orzamentos xerais da Comunidade Autónoma de Galicia para o ano 2019 indica no seu artigo 10 que as axencias públicas autonómicas para a incorporación do remanente de tesourería non afectado aplicarán o disposto na Lei 16/2010, do 17 de decembro, de organización e funcionamento da Administración xeral e do sector público autonómico de Galicia. De non se realizar a incorporación procederase conforme o disposto neste artigo para os organismos autónomos e entidades públicas empresariais, que sinala que transferirán ao orzamento da Administración xeral da Comunidade Autónoma o importe do remanente de tesourería non afectado resultante da liquidación do anterior exercicio orzamentario. Non obstante, e coa finalidade de evitar que se produzan estes remanentes, a Consellería de Facenda poderá limitar os libramentos de fondos a estas entidades en función do seu nivel de execución orzamentaria.



**Instituto Enerxético de Galicia**  
**MEMORIA – EXERCICIO 2018**

**6.3. Tesourería**

**6.3.1. Estado de tesourería**

O movemento xeral de tesourería durante o exercicio 2018 foi o seguinte:

**ESTADO DE TESOURERÍA**

CONCEPTOS	IMPORTES	
<b>1. COBROS</b>		<b>10.652.520,36</b>
Do orzamento corrente	1.044.741,31	
De orzamentos pechados	9.591.272,55	
De operacións non orzamentarias	16.506,50	
<b>2. PAGAMENTOS</b>		<b>12.668.068,63</b>
Do orzamento corrente	6.025.179,93	
De orzamentos pechados	6.108.473,42	
De operacións non orzamentarias	534.415,28	
<b>I. FLUXO NETO DE TESOURERÍA DO EXERCICIO (1-2)</b>		<b>-2.015.548,27</b>
<b>3. SALDO INICIAL DE TESOURERÍA</b>		<b>4.490.178,35</b>
<b>II. SALDO FINAL DE TESOURERÍA (1+3)</b>		<b>2.474.630,08</b>

Este estado reflicte información sobre os saldos inicial e final de tesourería, así como o total de cobros e pagos do exercicio. O fluxo neto de tesourería das operacións realizadas no exercicio foi negativo, superando os pagamentos aos cobros en 2.015.548,27 euros.

**6.3.2. Estado do fluxo neto de tesourería**

A continuación detállase o estado do fluxo neto de tesourería do exercicio 2018:

**ESTADO DO FLUXO NETO DE TESOURERÍA**

PAGAMENTOS	IMPORTE	COBROS	IMPORTE
<b>OPERACIÓN DE XESTIÓN</b>	<b>5.894.139,51</b>	<b>OPERACIÓN DE XESTIÓN</b>	<b>1.044.741,31</b>
Servizos exteriores	520.845,13	Taxas e prezos públicos	387.414,00
Tributos	3.968,01	Transferencias e subvencións	247.624,00
Gastos de persoal	735.768,91	Ingresos financeiros	855,98
Transferencias e subvencións	4.631.771,38	Outros ingresos de xestión	408.847,33
Devolución de ingresos	1.786,08	<b>ORZAMENTOS PECHADOS</b>	<b>9.591.272,55</b>
<b>ADQUISICIÓN DE INMOBILIZADO</b>	<b>131.040,42</b>	Operacións de xestión	9.591.272,55
Destinado ao uso xeral	95.122,13	<b>CONTAS NON ORZAMENTARIAS</b>	<b>16.506,50</b>
Inmaterial	23.823,82	Acredores non orzamentarios	15.852,62
Material	12.094,47	Debedores non orzamentarios	653,88
<b>ORZAMENTOS PECHADOS</b>	<b>6.108.473,42</b>		
Operacións de xestión	6.089.164,62		
Adquisición de inmovilizado	19.308,80		
<b>CONTAS NON ORZAMENTARIAS</b>	<b>534.415,28</b>		
Acredores non orzamentarios	534.415,28		
<b>TOTAL PAGAMENTOS</b>	<b>12.668.068,63</b>	<b>TOTAL COBROS</b>	<b>10.652.520,36</b>
<b>SUPERÁVIT DE TESOURERÍA</b>		<b>DÉFICIT DE TESOURERÍA</b>	<b>2.015.548,27</b>



**Instituto Enerxético de Galicia**  
**MEMORIA – EXERCICIO 2018**

**7. CONCILIACIÓN DO RESULTADO ECONÓMICO-PATRIMONIAL E RESULTADO ORZAMENTARIO**

A conciliación entre o resultado orzamentario e o resultado económico-patrimonial móstrase no seguinte cadro:

<b>1. Resultado económico-patrimonial</b>		<b>1.282.712,30</b>
<b>2. Variación orzamentaria</b>		<b>981.635,55</b>
Saldo orzamentario do exercicio (+)	984.440,87	
Dereitos anulados de exercicios anteriores (-)	2.805,32	
<b>3. Diferenza en resultados (1-2)</b>		<b>301.076,75</b>
<b>FACTORES DE DIFERENZA NOS RESULTADOS:</b>		
<b>A) Ingresos orzamentarios non económicos</b>		<b>241.583,15</b>
Outros ingresos (+)	241.583,15	
<b>B) Gastos económicos non orzamentarios:</b>		<b>267.111,37</b>
Outros gastos de xestión corrente (+)	84,78	
Periodificación gastos (+)	10,94	
Dotación amortizacións (+)	253.317,04	
Dotación provisión por insolvencias (+)	20.796,67	
Dotación provisión investimentos financeiros (+)	-7.807,06	
Perdas procedentes de inmovilizado (+)	709,00	
<b>C) Gastos orzamentarios non económicos</b>		<b>624.217,93</b>
Inmovilizado (+)	624.217,93	
<b>D) Ingresos económicos non orzamentarios</b>		<b>185.553,34</b>
Ingresos e beneficios doutros exercicios (+)	180.201,74	
Outros ingresos (+)	5.351,60	
<b>4. Diferenza nos factores (A+B) - (C+D)</b>		<b>-301.076,75</b>
<b>Conciliación: Diferenza en resultados + diferenza nos factores (3+4)</b>		<b>0,00</b>

**8. OPERACIÓN NON ORZAMENTARIAS**

1. Estado de debedores non orzamentarios:

CONTA	DESCRIPCIÓN	SALDO A 1 DE XANEIRO	MODIFICACIÓN DO SALDO INICIAL	CARGOS REALIZADOS NO EXERCICIO	TOTAL DEBEDORES	ABONOS REALIZADOS NO EXERCICIO	DEBEDORES PENDENTES DE COBRO A 31 DE DECEMBRO
440	Debedores por IVE repercutado	0,00	0,00	653,88	653,88	653,88	0,00
4709	Facenda Pública, debedor p/outros conc	10.633,23	0,00	0,00	10.633,23	0,00	10.633,23
472	Facenda Pública, IVE soportado	0,00	0,00	79,74	79,74	79,74	0,00
	<b>TOTAL</b>	<b>10.633,23</b>	<b>0,00</b>	<b>733,62</b>	<b>11.366,85</b>	<b>733,62</b>	<b>10.633,23</b>



**Instituto Enerxético de Galicia**  
**MEMORIA – EXERCICIO 2018**

2. Estado de acredores non orzamentarios:

CONTA	DESCRICIÓN	SALDO A 1 DE XANEIRO	MODIFICACIÓNS DO SALDO INICIAL	ABONOS REALIZADOS NO EXERCICIO	TOTAL ACREDORES	CARGOS REALIZADOS NO EXERCICIO	ACREDORES PENDENTES DE PAGO A 31 DE DECEMBRO
419	Outros acredores non orzamentarios	330.772,36	0,00	685.394,07	1.016.166,43	15.800,00	1.000.366,43
4750	Facenda Pública, acredor por IVE	192,12	0,00	574,15	766,27	560,71	205,56
4751	Fac Públ, acredor por retencións practicadas	50.540,04	0,00	156.805,69	207.345,73	161.550,14	45.795,59
4759	Fac Públ, acredor por outros conceptos	6.667.705,02	0,00		6.667.705,02		6.667.705,02
4760	Seguridade Social	38.010,22	0,00	332.189,69	370.199,91	356.419,65	13.780,26
477	Facenda Pública, IVE repercutido	0,00	0,00	653,88	653,88	653,89	-0,01
	<b>TOTAL</b>	<b>7.087.219,76</b>	<b>0,00</b>	<b>1.175.617,48</b>	<b>8.262.837,24</b>	<b>534.984,39</b>	<b>7.727.852,85</b>

3. Estado de partidas pendentes de aplicación: Cobros pendentes de aplicación.

CONTA	DESCRICIÓN	COBROS PENDENTES DE APLICACIÓN A 1 DE	MODIFICACIÓNS DO SALDO INICIAL	COBROS REALIZADOS NO EXERCICIO	TOTAL COBROS PENDENTES DE APLICACIÓN	COBROS APLICADOS NO EXERCICIO	COBROS PENDENTES DE APLICACIÓN A 31 DE DECEMBRO
554	Cobros pendentes de aplicación	0,00	0,00	11.132.520,36	11.132.520,36	11.132.520,36	0,00
	<b>TOTAL</b>	<b>0,00</b>	<b>0,00</b>	<b>11.132.520,36</b>	<b>11.132.520,36</b>	<b>11.132.520,36</b>	<b>0,00</b>

4. Estado de partidas pendentes de aplicación: Pagos pendentes de aplicación.

Sen contido.

## 9. INFORMACIÓN SOBRE A EXECUCIÓN DO GASTO PÚBLICO

### 9.1. Modificacións de crédito

No seguinte cadro sumínistrase información sobre os tipos de modificacións de crédito realizadas no exercicio 2018:



# Instituto Enerxético de Galicia

## MEMORIA – EXERCICIO 2018

CLASIFICACIÓN ECONÓMICA	DESCRIPCIÓN	CRÉDITOS EXTRAORDINARIOS	SUPLEMENTOS DE CRÉDITO	AMPLIACIONES DE CRÉDITO	TRANSFERENCIAS DE CRÉDITO		INCORPORACIONES DE REMANENTES DE CRÉDITO	CRÉDITOS XERADOS POR INGRESOS	BAIXAS POR ANULACIÓN	TOTAL MODIFICACIONES DE CRÉDITO	REDISTRIBUCIONES	MOVIMIENTOS INTER-APLICACIONES	TOTAL
					POSITIVAS	NEGATIVAS							
10	Altos cargos e delegados								100,00	-100,00		51.478,79	51.378,79
100.00	Retribucións básicas									0,00		17.265,46	17.265,46
12	Funcionarios								49,52	-49,52		4.100,00	4.050,48
120.00	Soldos subgrupo A I								144,65	-144,65		10.500,00	10.355,35
120.05	Trenios								131,90	-131,90		16.700,00	16.568,10
121.00	Complemento de destino								21,51	-21,51		200,00	178,49
121.01	Complemento específico												
121.08	IPC galego												
130	Persoal laboral fixo												
130.00	Retribucións básicas				12.423,75				113.314,57	-125.738,32		-82.356,21	-208.094,53
130.01	Outras remuneracións								13.169,64	-13.169,64		-14.221,00	-27.390,64
130.05	Trenios								2.164,00	-2.164,00		-3.467,04	-5.631,04
130.08	IPC galego								1.090,00	-1.090,00		-2.400,00	-3.490,00
131	Persoal laboral temporal												
131.00	Retribucións básicas				40.802,62		37.271,25						78.073,87
16	Gastos sociais a cargo do empregador												
160.00	Seguridade Social				9.082,23		11.953,63		95.216,46	-74.180,60		2.200,00	-74.180,60
162.04	Acción social								57,91	-57,91			2.142,09
18	Fondo retributivo												
180	Incremento retributivo								29.331,00	-29.331,00			-29.331,00
<i>Cap. I</i>	<i>Gastos de persoal</i>				<i>49.894,85</i>		<i>49.224,88</i>		<i>254.791,16</i>	<i>-168.105,18</i>		<i>0,00</i>	<i>-168.105,18</i>
20	Alugamentos e canons												
204	Material de transporte								15.150,43	-15.150,43		-2.000,00	-17.150,43
21	Reparacións, mantemento e conservación												
212	Edificios e outras construcións								18.701,10	-18.701,10		20.632,42	1.931,32
214	Material de transporte									0,00		-1.630,60	-1.630,60
216	Equipamentos para proceso de información									0,00		352,69	352,69
219	Outro inmovilizado material								647,31	-647,31		-352,69	-1.000,00
220	Material de oficina												
220.00	Ordinario non inventariable						7.383,72		0,01	13.002,61		-1.433,52	11.569,09
220.01	Prensa, revistas, libros e outras publicacións								100,00	-100,00			-100,00
220.02	Material informático non inventariable									0,00		-2.346,74	-2.346,74
221	Subministracións												
221.00	Enerxía eléctrica								2.161,91	-2.161,91		-2.629,59	-4.791,50
221.01	Auga								1.219,87	-1.219,87			-1.219,87
221.03	Combustibles								4.381,75	-4.381,75			-4.381,75
221.99	Outras subministracións								600,00	-600,00			-600,00
222	Comunicacións												
222.00	Telefónicas								997,27	-997,27		-4.459,05	-5.456,32
222.01	Postais								2.444,73	-2.444,73		-18.002,83	-20.447,56
222.04	Informáticas								31,28	-31,28		-296,72	-328,00
222.09	Outras comunicacións								0,00	0,00		801,00	801,00



# Instituto Enerxético de Galicia

## MEMORIA – EXERCICIO 2018

CLASIFICACIÓN ECONÓMICA	DESCRIPCIÓN	CRÉDITOS EXTRAORDINARIOS	SUPLEMENTOS DE CRÉDITO	AMPLIACIONES DE CRÉDITO	TRANSFERENCIAS DE CRÉDITO		INCORPORACIONES DE REMANENTES DE CRÉDITO	CRÉDITOS XERADOS POR INGRESOS	BAIXAS POR ANULACIÓN	TOTAL MODIFICACIONES DE CRÉDITO	REDISTRIBUCIONES	MOVIMIENTOS INTER-APLICACIONES	TOTAL
					POSITIVAS	NEGATIVAS							
223	Transportes								1.006,51	-1.006,51		-2.578,12	-1.006,51
224	Primas de seguros									0,00			-2.578,12
225	Tributos								31,99	-31,99			-31,99
226	Gastos diversos								2.000,00	-2.000,00		274,74	-2.000,00
226.02	Publicidade e propaganda									0,00			274,74
226.03	Xurídicos e contenciosos									0,00			12.755,08
226.08	Cobertura informativa								5.000,00	-5.000,00		-7.322,24	-12.322,24
226.99	Outros gastos diversos												
227	Traballos realizados por outras empresas								30.186,55	-30.186,55		-4.813,45	-35.000,00
227.00	Limpeza e asno								52.089,45	-52.089,45		-1.111,03	-53.200,48
227.01	Seguranza						27.538,76		1.847,59	62.341,17			62.341,17
227.06	Estudios e traballos técnicos				36.650,00				428,84	-428,84		-405,79	-834,63
227.09	Servizo de prevención riscos laborais									0,00		8.877,29	8.877,29
227.99	Outros												
23	Indemnizacións por razóns do servizo								895,69	-895,69			-895,69
230	Axudas de custo						1.183,84		980,26	2.587,58		5.689,15	8.276,73
231	Locomoción				2.384,00								
					44.652,90		36.106,32	0,00	1.40.902,54	-60.143,32	0,00	0,00	-60.143,32
Cap. 2	<i>Gastos en bens correntes e servizos</i>		0,00		0,00			0,00					
481	Transf. correntes a institucións sen fins de lucro												
481.0	Institucións sen fins de lucro								385,00	-385,00		12.000,00	11.615,00
481.5	Fundación Sotaventuro Galicia									0,00		-12.000,00	-12.000,00
Cap. 4	<i>Transferencias correntes</i>		0,00		0,00			0,00	385,00	-385,00	0,00	0,00	-385,00
62	Investimento novo asociado ao funcionamento												
625.0	Mobiliario e utensilios									0,00		690,91	690,91
626.0	Equipamentos para proceso de información									0,00		-11.348,31	-11.348,31
628.0	Outro inmovilizado material									0,00		9.965,73	9.965,73
628.1	Outro inmovilizado material								2.413,18	776.806,82		343.483,71	1.120.290,53
63	Invest de reposición asociado ao funcionamento				779.220,00								
632.0	Edificios e outras construcións											8.000,00	7.969,06
64	Gastos en investimentos de carácter inmaterial								30,94	-30,94			
640.0	Plan sectorial eólico de Galicia								5.190,90	-5.190,90		5.190,90	0,00
640.1	Proxecto europeo 0015_BIOMASA-AP									29.219,00			-29.219,00
640.2	Proxecto europeo 0092_AQUALITRANS									52.895,00			-52.895,00
640.3	Proxecto europeo 649717-RESFARM									30.000,00			30.000,00
640.4	Campañas divulgación en materia enerxética												
640.9	Estudo emplacements óptimos pios resarga GNL						30.000,00						
640.90	Propiedade industrial								11.690,00	-11.690,00		13.310,00	13.310,00
640.91	Outro inmovilizado inmaterial									0,00		-13.310,00	-25.000,00
641.1	Convenios en materia enerxética								70.000,00	-70.000,00		3.091,08	3.091,08
641.4	Convenio Fundación EnergyLab											68.794,58	68.794,58
Cap. 6	<i>Investimentos reais</i>		0,00		1.079.220,00		30.000,00	0,00	89.325,02	937.780,98	0,00	427.868,60	1.365.649,58



# Instituto Enerxético de Galicia

## MEMORIA – EXERCICIO 2018

CLASIFICACIÓN ECONÓMICA	DESCRIPCIÓN	CRÉDITOS EXTRAORDINARIOS	SUPLEMENTOS DE CRÉDITO	AMPLIACIONES DE CRÉDITO	TRANSFERENCIAS DE CRÉDITO		INCORPORACIONES DE REMANENTES DE CRÉDITO	CRÉDITOS XERADOS POR INGRESOS	BAIXAS POR ANULACIÓN	TOTAL MODIFICACIONES DE CRÉDITO	REDISTRIBUCIONES	MOVIMIENTOS INTER-APLICACIONES	TOTAL
					POSITIVAS	NEGATIVAS							
714	Transf de capital a administración xeral da CA						1.011.892,71		480.000,01	531.892,70		567.591,24	1.099.483,94
714.2	Axudas biomasa												
732	Transf de capital a axencias públicas												
732.12	Axencia Turismo de Galicia			320.416,86						320.416,86			320.416,86
732.16	Axencia Galega da Industria Forestal			8.000,00						8.000,00			8.000,00
76	Transf de capital a corporacións locais												
760.5	Axudas biomasa						328.416,86		1.081.790,52	2.041.929,52		-567.591,24	1.474.338,28
761.0	Axudas de aforro e eficiencia enerxética									0,00		37.731,93	37.731,93
770	Transferencias de capital a empresas privadas												
770.0	Axudas de aforro e eficiencia enerxética						7.661.516,35		1.866.573,49	5.794.942,86		-51.704,07	5.794.942,86
770.2	Axudas xeotermia								100.420,00	-100.420,00			-152.124,07
770.3	Axudas aerotermia e solar térmica								87.402,01	-87.402,01			37.580,25
770.5	Axudas biomasa						1.784.766,73		2.240.158,10	-455.391,37		-130.148,19	-585.539,56
780	Transferencias de capital a familias												
780.1	Axudas biomasa								1.207.990,59	-1.207.990,59		-1.952.730,53	-3.160.721,12
780.2	Axudas xeotermia								48.715,95	-48.715,95		37.000,00	-11.715,95
780.3	Axudas aerotermia e solar térmica								355.384,79	-355.384,79		1.507.000,00	1.151.615,21
781	Transf de capital a institucións sen fins de lucro												
781.0	Axudas aforro e efic enerx e enerx renov												
781.1	Axudas biomasa						11.749,03		75.000,00	-75.000,00			-75.000,00
781.2	Axudas biomasa								49.222,45	-37.473,42			-37.473,42
781.3	Axudas xeotermia								838.000,00	-838.000,00			-838.000,00
781.5	Axudas en materia enerxética								26.268,00	-26.268,00			-26.268,00
Cap. 7	Transferencias de capital	0,00	0,00	0,00	328.416,86	328.416,86	13.952.061,72	0,00	8.456.925,91	5.495.135,81	0,00	-427.868,60	5.067.267,21
	TOTAL	0,00	0,00	1.079.220,00	422.954,61	422.954,61	14.067.392,92	0,00	8.942.329,63	6.204.283,29	0,00	0,00	6.204.283,29



**Instituto Enerxético de Galicia**  
**MEMORIA – EXERCICIO 2018**

**9.2. Remanentes de crédito**

CLASIFICACIÓN ECONÓMICA	DESCRIPCIÓN	CRÉDITOS DEFINITIVOS	OBRIGAS RECOÑECIDAS NETAS	REMANENTES DE CRÉDITO						
				TOTAL	REMANENTES COMPROMETIDOS		REMANENTES NO COMPROMETIDOS			
					Incorporables	No incorporables	Incorporables	No incorporables		
10	Altos cargos e delegados									
100.00	Retribucións básicas	51.378,79	51.378,79							
12	Funcionarios									
120.00	Soldos subgrupo A1	17.265,46	17.265,46							
120.05	Trienios	4.050,48	4.050,48							
121.00	Complemento de destino	10.355,35	10.355,35							
121.01	Complemento específico	16.568,10	16.568,10							
121.08	IPC galego	178,49	178,49							
130	Persoal laboral fixo									
130.00	Retribucións básicas	607.592,47	607.592,47							
130.01	Outras remuneracións	179.006,36	179.006,36							
130.05	Trienios	61.732,96	61.732,96							
131	Persoal laboral temporal									
131.00	Retribucións básicas	78.073,87	78.073,87						19.518,72	
16	Gastos sociais a cargo do empregador									
160.00	Seguridade Social	299.434,40	274.414,00						6.255,10	
162.04	Acción social	2.142,09	2.142,09							
<b>Cap. 1</b>	<b>Gastos de persoal</b>	<b>1.327.778,82</b>	<b>1.224.684,55</b>					<b>0,00</b>	<b>77.320,45</b>	<b>25.773,82</b>
20	Alugamentos e canons									
204	Material de transporte	6.849,57	6.849,57							
21	Reparacións, mantemento e conservación									
212	Edificios e outras construcións	12.931,32	12.931,32							
214	Material de transporte	869,40	869,40							
216	Equipamentos para proceso de información	5.352,69	5.352,69							

Contas Anuais – Exercicio 2018





**Instituto Enerxético de Galicia**  
**MEMORIA – EXERCICIO 2018**

CLASIFICACIÓN ECONÓMICA	DESCRIPCIÓN	CRÉDITOS DEFINITIVOS	OBRIGAS RECOÑECIDAS NETAS	REMANENTES DE CRÉDITO					
				TOTAL	REMANENTES COMPROMETIDOS		REMANENTES NO COMPROMETIDOS		
					Incorporables	No incorporables	Incorporables	No incorporables	
220	Material de oficina								
220.00	Ordinario non inventariable	16.569,09	1.105,23	15.463,86					3.866,21
220.02	Material informático non inventariable	648,26	648,26					11.597,65	
221	Subministracións								
221.00	Enerxía eléctrica	15.208,50	15.208,50						
221.01	Auga	780,13	780,13						
221.03	Combustibles	3.618,25	3.618,25						
222	Comunicacións								
222.00	Telefónicas	10.543,68	10.543,68						
222.01	Postais	552,44	552,44						
222.04	Informáticas	3.672,00	3.672,00						
222.09	Outras comunicacións	9.801,00	9.801,00						
223	Transportes	2.993,49	2.993,49						
224	Primas de seguros	1.421,88	1.421,88						
225	Tributos	3.968,01	3.968,01						
226	Gastos diversos								
226.03	Xurídicos e contenciosos	3.774,74	3.774,74						
226.08	Cobertura informativa	14.755,08	14.755,08						
226.99	Outros gastos diversos	7.677,76	7.677,76						
227	Traballos realizados por outras empresas								
227.01	Seguranza	1.799,52	1.799,52						
227.06	Estudos e traballos técnicos	122.341,17	65.120,31	57.220,86				41.182,70	16.038,16
227.09	Servizo de prevención riscos laborais	3.165,37	3.165,37						
227.99	Outros	30.877,29	30.877,29						
23	Indemnizacións por razóns do servizo								
230	Axudas de custo	2.104,31	2.104,31						
231	Locomoción	9.276,73	5.755,85	3.520,88				2.640,67	880,21
<b>Cap. 2</b>	<b>Gastos en bens correntes e servizos</b>	<b>291.551,68</b>	<b>215.346,08</b>	<b>76.205,60</b>	<b>0,00</b>	<b>0,00</b>	<b>0,00</b>	<b>55.421,02</b>	<b>20.784,58</b>

Contas Anuais – Exercicio 2018



**Instituto Enerxético de Galicia**  
**MEMORIA – EXERCICIO 2018**

CLASIFICACIÓN ECONÓMICA	DESCRIPCIÓN	CRÉDITOS DEFINITIVOS	OBRIGAS RECOÑECIDAS NETAS	REMANENTES DE CRÉDITO				
				TOTAL	REMANENTES COMPROMETIDOS		REMANENTES NO COMPROMETIDOS	
					Incorporables	No incorporables	Incorporables	No incorporables
481	Transf correntes a institucións sen fins de lucro	64.000,00	64.000,00					
481.0	Institucións sen fins de lucro	64.000,00	64.000,00	0,00	0,00	0,00	0,00	
<b>Cap. 4</b>	<b>Transferencias correntes</b>							
62	Investimento novo asociado ao funcionamento							
625.0	Mobiliario e utensilios	690,91	690,91					
626.0	Equipamentos para proceso de información	1.347,69	1.347,69					
628.0	Outro inmovilizado material	9.965,73	9.965,73					
628.1	Outro inmovilizado material	1.120.290,53	534.699,93	585.590,60	585.590,60			
63	Invest de reposición asociado ao funcionamento							
632.0	Edifícios e outras construcións	7.969,06	7.969,06					
64	Gastos en investimentos de carácter inmaterial							
640.3	Proxecto europeo 649717-RESFARM	30.000,00		30.000,00		30.000,00		
640.4	Campañas de divulgación en materia enerxética	13.310,00	13.310,00					
640.5	Feira da Enerxía de Galicia	20.000,00	20.000,00					
640.90	Propiedade industrial	3.091,08	3.091,08					
640.91	Outro inmovilizado inmaterial	103.088,58	103.088,58					
641.0	Convenio CEAGA	50.000,00	50.000,00					
641.3	Convenio Fundación Semana Verde de Galicia	46.860,00	46.860,00					
641.4	Convenio Fundación Energy Lab	300.000,00	300.000,00					
<b>Cap. 6</b>	<b>Investimentos reais</b>	<b>1.706.613,58</b>	<b>1.091.022,98</b>	<b>615.590,60</b>	<b>585.590,60</b>	<b>30.000,00</b>	<b>0,00</b>	



**Instituto Enerxético de Galicia**  
**MEMORIA – EXERCICIO 2018**

CLASIFICACIÓN ECONÓMICA	DESCRIPCIÓN	CRÉDITOS DEFINITIVOS	OBRIGAS RECOÑECIDAS NETAS	REMANENTES DE CRÉDITO					
				TOTAL	REMANENTES COMPROMETIDOS		REMANENTES NO COMPROMETIDOS		
					Incorporables	No incorporables	Incorporables	No incorporables	
714	Transf de capital a administración xeral da CA								
714.2	Axudas biomasa	1.099.483,94	356.288,50	743.195,44	743.195,44				
732	Transf de capital a axencias públicas								
732.12	Axencia Turismo de Galicia	320.416,86		320.416,86	320.416,86				
732.16	Axencia Galega da Industria Forestal	8.000,00		8.000,00	8.000,00				
76	Transf de capital a corporacións locais								
760.5	Axudas biomasa	2.507.707,28	863.292,26	1.644.415,02	1.477.668,58			166.746,44	
761.0	Axudas de aforro e eficiencia enerxética	37.731,93	37.731,93						
770	Transferencias de capital a empresas privadas								
770.0	Axudas de aforro e eficiencia enerxética	10.762.319,86	3.780.230,49	6.982.089,37	5.233.849,46			1.748.239,91	
770.2	Axudas xeotermia	147.875,93	147.875,93						
770.3	Axudas aerotermia e solar térmica	337.580,25	337.580,25						
770.5	Axudas biomasa	1.325.769,44	159.734,55	1.166.034,89	1.126.679,64			39.355,25	
780	Transferencias de capital a familias								
780.1	Axudas biomasa	2.259.278,88	2.116.128,89	143.149,99					143.149,99
780.2	Axudas xeotermia	488.284,05	488.284,05						
780.3	Axudas aerotermia e solar térmica	1.451.615,21	1.451.615,21						
781	Transf de capital a institucións sen fins de lucro								
781.1	Axudas biomasa	62.526,58		62.526,58	62.526,58				
781.5	Axudas en materia enerxética	30.000,00		30.000,00					30.000,00
Cap. 7	<i>Transferencias de capital</i>	20.838.590,21	9.738.762,06	11.099.828,15	8.972.336,56	0,00		2.127.491,59	
	<b>TOTAL</b>	24.228.534,29	12.333.815,67	11.894.718,62	8.972.336,56	585.590,60	162.741,47	2.174.049,99	

Contas Anuais – Exercicio 2018



**Instituto Enerxético de Galicia**  
**MEMORIA – EXERCICIO 2018**

**9.3. Clasificación funcional do gasto**

A continuación infórmase sobre a execución do gasto público por programa orzamentario:

PROGRAMA	CAPÍTULOS DO ORZAMENTO DE GASTOS					TOTAL
	I	II	IV	VI	VII	
733A Eficiencia enerxética e enerxías renovables	1.224.684,55	215.346,08	64.000,00	1.091.022,98	9.738.762,06	12.333.815,67

O programa 733A “Eficiencia enerxética e enerxías renovables” está encadrado no grupo VII “Regulación económica de sectores produtivos e desenvolvemento empresarial”, na función 7.3 “Industria, enerxía e minaría” e na subfunción 7.3.3. “Planificación e produción enerxética”.

**9.4. Execución de proxectos de investimentos**

O Inega, en cumprimento dos seus fins, iniciou, neste exercicio, os traballos dirixidos á instalación de paneis solares fotovoltaicos integrados sobre pérgolas desmontables no aparcadoiro exterior existente no complexo administrativo “San Lázaro” en Santiago de Compostela, coa finalidade de xerar enerxía eléctrica e actuar como elemento de sombreado para os vehículos, ademais da renovación das luminarias existentes no entorno do aparcadoiro por outras de tecnoloxía LED.

O obxectivo que se busca conseguir é a mellora da eficiencia enerxética do entorno, coa conseguinte redución das emisións de CO<sub>2</sub> á atmosfera e, polo tanto, a redución do consumo da enerxía eléctrica distribuída.

O complexo administrativo de San Lázaro está integrado por varios edificios administrativos da Xunta de Galicia (Sergas, Igape, Ige, Consellería de Medio Ambiente, Territorio e Vivenda) e zonas urbanizadas exteriores.

O detalle da execución realizada no exercicio é o seguinte:

PROXECTO	PARTIDA ORZAMENTARIA	Exercicio de inicio do proxecto	Exercicio de finalización do proxecto	INVESTIMENTO TOTAL	INVESTIMENTO REALIZADO A 1 DE XANEIRO	INVESTIMENTO REALIZADO NO EXERCICIO
Instalación paneis solares fotovoltaicos no complexo administrativo San Lázaro	09.A2.733A.628.1	2018	2019	1.141.895,53	0,00	534.699,93

O investimento a realizar nas anualidades pendentes é o seguinte:

EXERCICIO 2019		
COMPROMISOS DE GASTO	RESTO CONTRATOS	TOTAL
607.195,60	0,00	607.195,60

**9.5. Contratación administrativa**

Na táboa seguinte detállanse, por tipos de contratos, o importe total das adxudicacións segundo os diferentes procedementos establecidos na normativa vixente sobre contratación:



**Instituto Enerxético de Galicia**  
**MEMORIA – EXERCICIO 2018**

TIPO DE CONTRATO	IMPORTE ADXUDICADO POR PROCEDIMIENTO DE CONTRATACIÓN (Euros)						TOTAL
	Procedemento aberto	Procedemento restrinxido	Procedemento negociado	Diálogo competitivo	Encargo a medio propio	Contratos menores	
Subministros						12.749,29	<b>12.749,29</b>
Servizos					146.809,79	256.335,25	<b>403.145,04</b>
Obras					1.105.719,58	21.620,14	<b>1.127.339,72</b>
<b>TOTAL</b>	<b>0,00</b>	<b>0,00</b>	<b>0,00</b>	<b>0,00</b>	<b>1.252.529,37</b>	<b>290.704,68</b>	<b>1.543.234,05</b>

O Inega ten centralizada na Xunta de Galicia a seguinte contratación administrativa: servizos postais e telegráficos, servizo de limpeza, de seguranza e de conservación e mantemento do edificio, servizo da rede corporativa de telefonía e datos, subministro de combustible, subministración de enerxía eléctrica e seguro do edificio e de responsabilidade civil.

#### 9.6. Transferencias e subvencións concedidas

As subvencións concedidas, recoñecidas como obrigas no orzamento de gastos nos epígrafes “transferencias correntes” e “transferencias de capital”, son as seguintes:

1. Subvencións a proxectos de aforro e eficiencia enerxética referidos á renovación das instalacións de iluminación pública exterior existentes nos concellos de Galicia (ILE) (*Resolución do 23 de decembro de 2013 – DOG n° 18 do 28 de xaneiro de 2014*) – Procedemento: IN417P

LIÑA AXUDA	MODALIDADE FINANCIAMENTO	OBRIGAS RECOÑECIDAS NO EXERCICIO
Renovación das instalacións de iluminación pública exterior existentes nos concellos de Galicia (ILE)	Fondos da CA	37.731,93
	<b>Total</b>	<b>37.731,93</b>

2. Subvencións para proxectos de redes de distribución de enerxía térmica con equipamentos de xeración con biomasa, para os anos 2016-2017, cofinanciadas polo Fondo Europeo de Desenvolvemento Rexional, no marco do programa operativo Feder-Galicia 2014-2020 (*Resolución do 11 de agosto de 2016 – DOG n° 171 do 8 de setembro de 2016*) – Procedemento: IN421K

LIÑA AXUDA	MODALIDADE FINANCIAMENTO	OBRIGAS RECOÑECIDAS NO EXERCICIO
Proxectos de redes de distribución de enerxía térmica con equipamentos de xeración con biomasa (2016-2017)	FEDER	817.330,77
	<b>Total</b>	<b>817.330,77</b>

3. Subvencións para a realización de auditorías enerxéticas, implantación de sistemas de xestión, mobilidade alternativa e proxectos de aforro e eficiencia enerxética nas empresas dos sectores industrial e de servizos, para os anos 2016-2017, cofinanciadas polo Fondo Europeo de Desenvolvemento Rexional no marco do



**Instituto Enerxético de Galicia**  
**MEMORIA – EXERCICIO 2018**

programa operativo Feder-Galicia 2014-2020 (*Resolución do 10 de agosto de 2016 – DOG nº 171 do 8 de setembro de 2016*) – Procedemento: IN417Y

LIÑA AXUDA	MODALIDADE FINANCIAMENTO	OBRIGAS RECOÑECIDAS NO EXERCICIO
Proxectos de aforro e eficiencia enerxética nas empresas dos sectores industrial e servizos (2016-2017)	FEDER	69.564,00
<b>Total</b>		<b>69.564,00</b>

4. Subvencións para proxectos de equipamentos térmicos de biomasa, cofinanciadas polo Fondo Europeo de Desenvolvemento Rexional, no marco do programa operativo Feder-Galicia 2014-2020 (*Resolución do 14 de marzo de 2017 – DOG nº 57 do 22 de marzo de 2017*) – Procedemento: IN421G

LIÑA AXUDA	MODALIDADE FINANCIAMENTO	OBRIGAS RECOÑECIDAS NO EXERCICIO
Proxectos de equipamentos térmicos de biomasa	FEDER	504.648,58
<b>Total</b>		<b>504.648,58</b>

5. Subvencións para a realización de auditorías enerxéticas, implantación de sistemas de xestión e proxectos de aforro e eficiencia enerxética nas empresas dos sectores industrial e hoteleiro, para os anos 2017-2018, cofinanciadas polo Fondo Europeo de Desenvolvemento Rexional no marco do programa operativo Feder-Galicia 2014-2020 (*Resolución do 16 de maio de 2017 – DOG nº 98 do 24 de maio de 2017*) – Procedemento: IN417Y

LIÑA AXUDA	MODALIDADE FINANCIAMENTO	OBRIGAS RECOÑECIDAS NO EXERCICIO
AE - Auditorías enerxéticas	FEDER	7.300,00
PAEI - Proxectos de aforro e eficiencia enerxética no sector industrial e ESE	FEDER	1.681.142,95
PAES - Proxectos de aforro e eficiencia enerxética no sector hoteleiro	FEDER	226.212,15
<b>Total</b>		<b>1.914.655,10</b>

6. Subvencións para proxectos de enerxías renovables, para o ano 2018, cofinanciadas polo Fondo Europeo de Desenvolvemento Rexional, no marco do programa operativo Feder-Galicia 2014-2020 (*Resolución do 26 de decembro de 2017 – DOG nº 21 do 30 de xaneiro de 2018*) – Procedemento: IN421G



**Instituto Enerxético de Galicia**  
**MEMORIA – EXERCICIO 2018**

LIÑA AXUDA	MODALIDADE FINANCIAMENTO	OBRIGAS RECOÑECIDAS NO EXERCICIO
Biomasa - Tipoloxía A	Fondos da CA	57.335,96
Xeotermia	Fondos da CA	147.875,93
Aerotermia e Solar térmica	Fondos da CA	337.580,25
<b>Total</b>		<b>542.792,14</b>

7. Subvencións para a creación, mellora e ampliación de pequenas infraestruturas para proxectos de enerxías renovables destinadas a particulares e cofinanciadas parcialmente co Fondo Europeo Agrícola de Desenvolvemento Rural (Feader) no marco do Programa de desenvolvemento rural (PDR) de Galicia 2014-2020 (*Resolución do 26 de decembro de 2017 – DOG nº 21 do 30 de xaneiro de 2018*) – Procedemento: IN4211

LIÑA AXUDA	MODALIDADE FINANCIAMENTO	OBRIGAS RECOÑECIDAS NO EXERCICIO
Biomasa Tipoloxía B2-B3, en zonas non densamente poboadas	Fondos da CA	156.226,31
	Fondos do Estado	66.954,13
	FEADER	669.541,32
Biomasa Excluída tipoloxía B2-B3 en zonas non densamente poboadas	Fondos da CA	1.223.407,13
Xeotermia	Fondos da CA	488.284,05
Aerotermia e Solar térmica	Fondos da CA	1.451.615,21
<b>Total</b>		<b>4.056.028,15</b>

8. Subvencións para a realización de auditorías enerxéticas, implantación de sistemas de xestión e proxectos de aforro e eficiencia enerxética nas empresas dos sectores industria, servizos e agrícola primario, para o ano 2018, cofinanciadas polo Fondo Europeo de Desenvolvemento Rexional no marco do programa operativo Feder-Galicia 2014-2020 (*Resolución do 26 de decembro de 2017 – DOG nº 21 do 30 de xaneiro de 2018*) – Procedemento: IN417Y

LIÑA AXUDA	MODALIDADE FINANCIAMENTO	OBRIGAS RECOÑECIDAS NO EXERCICIO
AE - Auditorías enerxéticas	Fondos da CA	8.283,50
PAES - Proxectos de aforro e eficiencia enerxética no sector servizos	Fondos da CA	596.803,33
PAEA - Proxectos de aforro e eficiencia enerxética no sector agrícola primario	Fondos da CA	1.190.924,56
<b>Total</b>		<b>1.796.011,39</b>



**Instituto Enerxético de Galicia**  
**MEMORIA – EXERCICIO 2018**

---

9. Outras axudas:

<b>FINALIDADE DA SUBVENCIÓN</b>	<b>BENEFICIARIO</b>	<b>OBRIGAS RECOÑECIDAS NO EXERCICIO</b>
Actuacións de divulgación, difusión, promoción e formación sobre a xeotermia en Galicia	Asociación Clúster da Xeotermia Galega	24.000,00
Actuacións de formación relacionadas coas enerxías renovables	Fundación Monte do Gozo - Proxecto Home Galicia	20.000,00
Achegas a entidades sen fins de lucro do ámbito enerxético	Fund Centro Tecnolóxico de Eficiencia e Sostibilidade Enerxética	20.000,00
<b>Total</b>		<b>64.000,00</b>





**Instituto Enerxético de Galicia**  
**MEMORIA – EXERCICIO 2018**

A variación producida durante o exercicio, no epígrafe de transferencias e subvencións concedidas, amósase no seguinte cadro:

LIÑA AXUDA	ANO CONCESIÓN	PENDENTE DE LIQUIDAR AO INICIO DO EXERCICIO	IMPORTE CONCEDIDO NO EXERCICIO	RENUNCIAS MINORACIÓNS DENEGACIÓNS	OBRIGAS RECOÑECIDAS NO EXERCICIO	PENDENTE DE LIQUIDAR AO PECHE DO EXERCICIO
Renovación das instalacións de iluminación pública exterior (ILE)	2014	0,00	37.731,93	0,00	37.731,93	0,00
Proxectos de redes de distribución de enerxía térmica con biomasa	2016-2017	2.041.855,41	0,00	1.224.524,64	817.330,77	0,00
Proxectos de aforro e eficiencia enerxética na industria e servizos	2016-2017	0,00	69.564,00	0,00	69.564,00	0,00
Proxectos de equipamentos térmicos de biomasa - Feder	2017	512.883,32	0,00	8.234,74	504.648,58	0,00
Proxectos de redes de distribución de enerxía térmica con biomasa	2017-2018	3.705.806,64	335.806,94	2.468.546,10	0,00	1.573.067,48
Proxectos de aforro e eficiencia enerxética na industria e sector hoteleiro	2017-2018	7.661.516,35	489.032,92	3.312.230,14	1.914.655,10	2.923.664,03
Proxectos de enerxías renovables (biomasa, xeotermia, aerotermia e solar térmica)	2018	0,00	2.406.416,09	769.816,63	542.792,14	1.093.807,32
Proxectos de enerxías renovables destinadas a particulares (biomasa, xeotermia, aerotermia e solar térmica)	2018	0,00	4.679.500,40	623.472,25	4.056.028,15	0,00
Proxectos de aforro e eficiencia enerxética nos sectores industrial, servizos e agrícola primario	2018	0,00	5.714.234,34	1.608.037,52	1.796.011,39	2.310.185,43
Proxectos de biomasa - Consellería de Economía, Emprego e Industria	2018	0,00	64.000,00	0,00	0,00	64.000,00
Proxectos de biomasa - Consellería de Educación, Universidade e Formación Profesional	2018	0,00	358.956,61	0,00	0,00	358.956,61
Proxectos de biomasa - Consellería de Política Social	2018	0,00	320.238,83	0,00	0,00	320.238,83
Proxectos de biomasa - Axencia Turismo de Galicia	2018	0,00	320.416,86	0,00	0,00	320.416,86
Proxectos de biomasa e aerotermia - Axencia Galega da Industria Forestal	2018	0,00	8.000,00	0,00	0,00	8.000,00
Actuacións de divulgación, difusión, promoción e formación sobre a xeotermia en Galicia	2018	0,00	24.000,00	0,00	24.000,00	0,00
Actuacións de formación relacionadas coas enerxías renovables	2018	0,00	20.000,00	0,00	20.000,00	0,00
Achegas a entidades sen fins de lucro do ámbito enerxético	2018	0,00	20.000,00	0,00	20.000,00	0,00
<b>TOTAL</b>		<b>13.922.061,72</b>	<b>14.867.898,92</b>	<b>10.014.862,02</b>	<b>9.802.762,06</b>	<b>8.972.336,56</b>

### 9.7. Convenios

Os convenios subscritos polo Inega, no exercicio 2018, foron os seguintes:

1. Convenio de colaboración coa Asociación Clúster da Xeotermia Galega (Acluxega).

Obxecto: Realización de actividades de divulgación, difusión, promoción e formación sobre a xeotermia en Galicia.

Data sinatura: 19 de marzo de 2018.

Aportación do Inega: 24.000,00 euros.



2. Convenio de colaboración coa Fundación Sotavento Galicia.

Obxecto: Realización de actuacións na Feira da Enerxía de Galicia, os días 22, 23 e 24 de marzo de 2018, cunha finalidade pedagóxica e divulgativa do mundo da enerxía.

Data sinatura: 19 de marzo de 2018.

Importe: 20.000,00 euros.

3. Convenio de colaboración coa Fundación Monte do Gozo – Proxecto Home Galicia.

Obxecto: Realización dun proxecto de formación relacionado coas enerxías renovables, para a capacitación dos mozos e mozas que reciben atención terapéutica, e converter a fundación nun centro de educación ambiental.

Data sinatura: 13 de abril de 2018.

Importe 20.000,00 euros.

4. Convenio de colaboración coa Fundación Clúster de Empresas de Automoción de Galicia (Ceaga).

Obxecto: Elaboración dun estudo enerxético do sector da automoción de Galicia Horizonte 2020.

Data sinatura: 23 de abril de 2018.

Importe: 50.000,00 euros.

5. Convenio de colaboración coa Fundación Centro Tecnolóxico de Eficiencia Enerxética (EnergyLab).

Obxecto: Traballos de elaboración da documentación técnica necesaria para levar a cabo as licitacións do proxecto do Ecobarrio da Ponte no concello de Ourense.

Data sinatura: 1 de agosto de 2018.

Importe: 300.000,00 euros.

6. Acordo de colaboración coa Axencia Turismo de Galicia.

Obxecto: Desenvolver proxectos de biomasa en centros dependentes da Administración autonómica: Albergues de O Cebreiro, Portomarín, San Lázaro e Triacastela, Complexo da Barcia e Centro Superior de Hostalería de Galicia.

Data sinatura: 17 de outubro de 2018.

Importe: 855.275,97 euros (Custo total anualidades 2018-2019).

7. Acordo de colaboración coa Consellería de Política Social.

Obxecto: Desenvolver proxectos de biomasa en centros dependentes da Administración autonómica: Residencia de maiores de Campolongo (Pontevedra), Centro de menores Santo Anxo da Garda (Rábade), Residencia de tempo libre de Panxón (Nigrán) e Centro residencial de atención a persoas dependentes en Bembibre (Vigo).

Data sinatura: 17 de outubro de 2018.

Importe: 883.321,93 euros (Custo total anualidades 2018-2019).



8. Acordo de colaboración coa Consellería de Economía, Emprego e Industria.

Obxecto: Desenvolver proxectos de biomasa en centros dependentes da Administración autonómica: Centro de Formación de Coia (Vigo).

Data sinatura: 17 de outubro de 2018.

Importe: 80.000,00 euros (Custo total anualidades 2018-2019).

9. Acordo de colaboración coa Consellería de Educación, Universidade e Formación Profesional.

Obxecto: Desenvolver proxectos de biomasa en centros dependentes da Administración autonómica: IES Lois Peña Novo (Vilalba), IES García Barbón (Verín), IES O Tomiño (Tomiño) e IES Castro da Uz (As Pontes).

Data sinatura: 24 de outubro de 2018.

Importe: 856.016,93 euros (Custo total anualidades 2018-2019).

10. Acordo de colaboración coa Axencia Galega da Industria Forestal (XERA).

Obxecto: Desenvolver proxectos de enerxías renovables térmicas en centros dependentes da Administración autonómica: Edificio da Axencia en San Lázaro (Santiago).

Data sinatura: 19 de novembro de 2018.

Importe: 300.000,00 euros (Custo total anualidades 2018-2019).

11. Acordo de colaboración coa Consellería de Economía, Emprego e Industria.

Obxecto: Desenvolver proxectos de biomasa en centros dependentes da Administración autonómica: Centro de Formación de Coia (Vigo).

Data sinatura: 17 de outubro de 2018.

Importe: 80.000,00 euros (Custo total anualidades 2018-2019).

### 9.8. Persoal

O decreto de creación da axencia, na súa disposición transitoria segunda, sinala que o persoal que presta servizos no ente público Instituto Enerxético de Galicia pasará a desenvolverlos na axencia Instituto Enerxético de Galicia e a prestar servizos nesta nas mesmas condicións en que se atopase con efectos desde a data da súa entrada en funcionamento.

En especial, o persoal laboral propio existente no momento de creación da axencia Instituto Enerxético de Galicia conserva os seus dereitos, deberes e condicións profesionais que tiña en función da relación xurídica de emprego pola cal estaba vinculado co ente de dereito público Instituto Enerxético de Galicia, concretamente os establecidos no acordo de adhesión do Inega ao V convenio único do persoal laboral da Xunta de Galicia, subscrito o 15 de decembro de 2014 e publicado no Boletín Oficial da provincia da Coruña número 75, do 23 de abril de 2015.



**Instituto Enerxético de Galicia**  
**MEMORIA – EXERCICIO 2018**

A distribución por sexos do persoal, ao peche dos exercicios 2017 e 2018, é como segue:

CATEGORÍAS		EXERCICIO 2018			EXERCICIO 2017		
		Mulleres	Homes	Total	Mulleres	Homes	Total
Altos cargos	Dirección Departamento	1	1	2	1	1	2
	Xefatura de Área		1	1		1	1
Laborais fixos	Secretaría Departamento	1		1	1		1
	Ordenanza		1	1		1	1
	Técnico/a II	2	1	3	2	1	3
	Xefatura de Área		2	2		2	2
Laborais temporais	Xefatura Unidade Técnica	3	3	6	3	3	6
	Técnico/a I	3	3	6	4		4
	Técnico/a II	2	6	8	2	7	9
<b>Total</b>		<b>12</b>	<b>18</b>	<b>30</b>	<b>13</b>	<b>16</b>	<b>29</b>

O detalle dos gastos de persoal é o seguinte:

GASTOS DE PERSOAL	EXECICIO 2018	EXECICIO 2017
Retribucións básicas	676.440,18	699.551,45
Outras remuneracións	205.958,28	207.348,80
Trienios	65.730,00	61.123,13
Gastos sociais do persoal	2.142,09	2.160,00
Seguridade Social	274.414,00	275.970,16
<b>Total</b>	<b>1.224.684,55</b>	<b>1.246.153,54</b>

Durante o exercicio económico, ao que se refire esta memoria, os membros do Consello Reitor da axencia non recibiron retribución algunha en concepto de soldo, dietas ou outras remuneracións. Tampouco se efectuaron anticipos nin se concederon créditos aos membros dos órganos de goberno da entidade.

#### 9.9. Acredores por operacións pendentes de aplicar a orzamento

Na conta “409. Acredores por operacións pendentes de aplicar a orzamento” non se rexistraron movementos durante o exercicio, e o saldo a 31 de decembro é cero.

#### 9.10. Anticipos de tesourería

Sen contido.



**Instituto Enerxético de Galicia**  
**MEMORIA – EXERCICIO 2018**

**9.11. Obrigas de orzamentos pechados**

Durante o ano 2018 foron pagadas todas as obrigas de orzamentos pechados, que figuraban pendentes de pagamento ao inicio do exercicio, que ascendían a 6.108.473,42 euros. O detalle é o seguinte:

Clasificac económica	DESCRIPCIÓN	EXERCICIO	OBRIGAS PENDENTES DE PAGO A 1 DE XANEIRO	MODIFICACIÓNS SALDO INICIAL E ANULACIÓNS	TOTAL OBRIGAS	PRESCRIPCIÓNS	PAGOS REALIZADOS	OBRIGAS PENDENTES DE PAGO A 31 DE DECEMBRO
204	Alugamento de material de transporte	2017	479,77	0,00	479,77	0,00	479,77	0,00
214	Reparac, mant e conserv de material de transporte	2017	62,00	0,00	62,00	0,00	62,00	0,00
220.00	Material oficina ordinario non inventariable	2017	624,82	0,00	624,82	0,00	624,82	0,00
220.02	Material informático non inventariable	2017	523,51	0,00	523,51	0,00	523,51	0,00
222.01	Comunicacións postais	2017	106,94	0,00	106,94	0,00	106,94	0,00
222.09	Outras comunicacións	2017	635,25	0,00	635,25	0,00	635,25	0,00
226.08	Cobertura informativa	2017	6.788,10	0,00	6.788,10	0,00	6.788,10	0,00
226.99	Outros gastos diversos	2017	413,28	0,00	413,28	0,00	413,28	0,00
227.01	Seguranza	2017	1.799,52	0,00	1.799,52	0,00	1.799,52	0,00
227.06	Estudos e traballos técnicos	2017	6.050,00	0,00	6.050,00	0,00	6.050,00	0,00
227.99	Outros traballos realizados p/outras empresas	2017	15.167,29	0,00	15.167,29	0,00	15.167,29	0,00
231	Locomoción	2017	42,33	0,00	42,33	0,00	42,33	0,00
<i>Cap. 2 - Gastos en bens correntes e servizos</i>			<b>32.692,81</b>	<b>0,00</b>	<b>32.692,81</b>	<b>0,00</b>	<b>32.692,81</b>	<b>0,00</b>
626.0	Equipamentos para proceso de información	2017	19.308,80	0,00	19.308,80	0,00	19.308,80	0,00
641.1	Convenios en materia enerxética	2017	24.000,00	0,00	24.000,00	0,00	24.000,00	0,00
641.3	Convenio Fundación Semana Verde de Galicia	2017	6.621,10	0,00	6.621,10	0,00	6.621,10	0,00
<i>Cap. 6 - Investimentos reais</i>			<b>49.929,90</b>	<b>0,00</b>	<b>49.929,90</b>	<b>0,00</b>	<b>49.929,90</b>	<b>0,00</b>
760.5	Axudas biomasa Administración Local	2017	592.431,75	0,00	592.431,75	0,00	592.431,75	0,00
770.0	Axudas de aforro e eficiencia enerxética	2017	3.874.535,06	0,00	3.874.535,06	0,00	3.874.535,06	0,00
770.5	Axudas biomasa Empresas privadas	2017	520.937,17	0,00	520.937,17	0,00	520.937,17	0,00
770.9	Axudas a empresas do sector agroalimentario	2017	1.026.197,70	0,00	1.026.197,70	0,00	1.026.197,70	0,00
781.1	Axudas biomasa Instituc sen fins lucro	2017	11.749,03	0,00	11.749,03	0,00	11.749,03	0,00
<i>Cap. 7 - Transferencias de capital</i>			<b>6.025.850,71</b>	<b>0,00</b>	<b>6.025.850,71</b>	<b>0,00</b>	<b>6.025.850,71</b>	<b>0,00</b>
<b>TOTAL</b>			<b>6.108.473,42</b>	<b>0,00</b>	<b>6.108.473,42</b>	<b>0,00</b>	<b>6.108.473,42</b>	<b>0,00</b>



**Instituto Enerxético de Galicia**  
**MEMORIA – EXERCICIO 2018**

**9.12. Compromisos de gasto con cargo a orzamentos de exercicios futuros**

Os compromisos de gasto adquiridos durante o exercicio, así como nos precedentes, imputables a orzamentos de exercicios futuros son os que se detallan no seguinte cadro:

Clasificac económica	Descrición	GASTOS COMPROMETIDOS CON CARGO AO ORZAMENTO DOS EXERCICIOS			
		2019	2020	2021	2022
214	Reparacións, mantemento e conservación de material de transporte	275,00			
221.00	Enerxía eléctrica	12.608,96			
221.03	Combustibles	7.200,00			
222.00	Comunicacións telefónicas	10.726,79	1.797,35		
222.01	Comunicacións postais	1.750,00			
222.04	Comunicacións informáticas	3.672,00	612,00		
223	Transportes	3.600,00			
<i>Cap. 2 - Gastos en bens correntes e servizos</i>		<i>39.832,75</i>	<i>2.409,35</i>	<i>0,00</i>	<i>0,00</i>
628.1	Outro inmovilizado material	21.605,00			
640.91	Outro inmovilizado inmaterial	102.118,60	10.572,61		
<i>Cap. 6 - Investimentos reais</i>		<i>123.723,60</i>	<i>10.572,61</i>	<i>0,00</i>	<i>0,00</i>
714.2	Axudas biomasa Administración Xeral da CA	712.275,64			
732.12	Axencia Turismo de Galicia	363.803,92			
732.16	Axencia Galega da Industria Forestal	232.000,00			
<i>Cap. 7 - Transferencias de capital</i>		<i>1.308.079,56</i>	<i>0,00</i>	<i>0,00</i>	<i>0,00</i>
<b>Total</b>		<b>1.471.635,91</b>	<b>12.981,96</b>	<b>0,00</b>	<b>0,00</b>



**Instituto Enerxético de Galicia**  
**MEMORIA – EXERCICIO 2018**

**10. INFORMACIÓN SOBRE A EXECUCIÓN DO INGRESO PÚBLICO**

**10.1. Proceso de xestión**

**10.1.1. Dereitos orzamentarios recoñecidos netos**

No seguinte cadro recóllense os dereitos orzamentarios recoñecidos netos do exercicio:

Concepto Subconcepto	DESCRIPCIÓN	DEREITOS RECOÑECIDOS			DEREITOS ANULADOS		DEREITOS RECOÑECIDOS NETOS
		Contraído previo	Antoliquidacións	Totais	Anulacións	Devolucións	
302.01	Taxas por servizos profesionais: Modalidade admnistrativo-facultativa	344,43	383.955,82	384.300,25		1.401,76	382.898,49
399.99	Outros ingresos diversos	3.113,75		3.113,75		384,32	2.729,43
<i>Cap. 3 - Taxas, prezos e outros ingresos</i>		<i>3.458,18</i>	<i>383.955,82</i>	<i>387.414,00</i>	<i>0,00</i>	<i>1.786,08</i>	<i>385.627,92</i>
410.00	Transferencias correntes da CA: Fondos Propios	1.481.174,29		1.481.174,29			1.481.174,29
410.23	Cooperación transfronteiriza España-Portugal 2014-2020	61.585,00		61.585,00			61.585,00
<i>Cap. 4 - Transferencias correntes</i>		<i>1.542.759,29</i>	<i>0,00</i>	<i>1.542.759,29</i>	<i>0,00</i>	<i>0,00</i>	<i>1.542.759,29</i>
517	Xuros de préstamos concedidos a empresas privadas	341,65		341,65			341,65
520.00	Xuros de contas correntes	514,33		514,33			514,33
537	Dividendos e participación en beneficios de empresas privadas	428.210,99		428.210,99			428.210,99
<i>Cap. 5 - Ingresos patrimoniais</i>		<i>429.066,97</i>	<i>0,00</i>	<i>429.066,97</i>	<i>0,00</i>	<i>0,00</i>	<i>429.066,97</i>
681	Reintegro por operacións de capital de exercicio corrente	1.739,08		1.739,08			1.739,08
<i>Cap. 6 - Alleamento de investimentos reais</i>		<i>1.739,08</i>	<i>0,00</i>	<i>1.739,08</i>	<i>0,00</i>	<i>0,00</i>	<i>1.739,08</i>
710.00	Transferencias de capital da CA: Fondos Propios	6.809.714,85		6.809.714,85			6.809.714,85
710.01	Transferencias finalistas do Estado	76.650,00		76.650,00			76.650,00
710.23	FEDER P.O. 2014-2020	3.306.198,45		3.306.198,45			3.306.198,45
710.26	FEADER 2014-2020	766.499,98		766.499,98			766.499,98
<i>Cap. 7 - Transferencias de capital</i>		<i>10.959.063,28</i>	<i>0,00</i>	<i>10.959.063,28</i>	<i>0,00</i>	<i>0,00</i>	<i>10.959.063,28</i>
<b>Total</b>		<b>12.936.086,80</b>	<b>383.955,82</b>	<b>13.320.042,62</b>	<b>0,00</b>	<b>1.786,08</b>	<b>13.318.256,54</b>



**Instituto Enerxético de Galicia**  
**MEMORIA – EXERCICIO 2018**

**10.1.2. Recadación neta**

No seguinte cadro amósase a recadación neta correspondente aos dereitos recoñecidos no exercicio 2018:

Concepto Subconcepto	DESCRICIÓN	DEREITOS RECOÑECIDOS NETOS	RECADACIÓN			BAIXAS POR INSOLVENCIAS E OUTRAS	TOTAL RECADACIÓN NETA	DEREITOS PDTES DE COBRO AO 31/12
			Total	Devolucións ingresos	Recadación neta			
302.01	Taxas por servizos profesionais: Modalidade admtivo-facultativa	382.898,49	384.300,25	1.401,76	382.898,49		382.898,49	0,00
399.99	Outros ingresos diversos	2.729,43	3.113,75	384,32	2.729,43		2.729,43	0,00
<i>Cap. 3 - Taxas, prezos e outros ingresos</i>		<b>385.627,92</b>	<b>387.414,00</b>	<b>1.786,08</b>	<b>385.627,92</b>	<b>0,00</b>	<b>385.627,92</b>	<b>0,00</b>
410.00	Transferencias correntes da CA: Fondos Propios	1.481.174,29	247.624,00		247.624,00		247.624,00	1.233.550,29
410.23	Cooperación transfronteiriza España-Portugal 2014-2020	61.585,00			0,00		0,00	61.585,00
<i>Cap. 4 - Transferencias correntes</i>		<b>1.542.759,29</b>	<b>247.624,00</b>	<b>0,00</b>	<b>247.624,00</b>	<b>0,00</b>	<b>247.624,00</b>	<b>1.295.135,29</b>
517	Xuros de préstamos concedidos a empresas privadas	341,65	341,65		341,65		341,65	0,00
520.00	Xuros de contas correntes	514,33	514,33		514,33		514,33	0,00
537	Dividendos e participación en beneficios de empresas privadas	428.210,99	408.847,33		408.847,33		408.847,33	19.363,66
<i>Cap. 5 - Ingresos patrimoniais</i>		<b>429.066,97</b>	<b>409.703,31</b>	<b>0,00</b>	<b>409.703,31</b>	<b>0,00</b>	<b>409.703,31</b>	<b>19.363,66</b>
681	Reintegro por operacións de capital de exercicio corrente	1.739,08			0,00		0,00	1.739,08
<i>Cap. 6 - Alieamento de investimentos reais</i>		<b>1.739,08</b>	<b>0,00</b>	<b>0,00</b>	<b>0,00</b>	<b>0,00</b>	<b>0,00</b>	<b>1.739,08</b>
710.00	Transferencias de capital da CA: Fondos Propios	6.809.714,85			0,00		0,00	6.809.714,85
710.01	Transferencias finalistas do Estado	76.650,00			0,00		0,00	76.650,00
710.23	FEADER P.O. 2014-2020	3.306.198,45			0,00		0,00	3.306.198,45
710.26	FEADER 2014-2020	766.499,98			0,00		0,00	766.499,98
<i>Cap. 7 - Transferencias de capital</i>		<b>10.959.063,28</b>	<b>0,00</b>	<b>0,00</b>	<b>0,00</b>	<b>0,00</b>	<b>0,00</b>	<b>10.959.063,28</b>
<b>Total</b>		<b>13.318.256,54</b>	<b>1.044.741,31</b>	<b>1.786,08</b>	<b>1.042.955,23</b>	<b>0,00</b>	<b>1.042.955,23</b>	<b>12.275.301,31</b>





**Instituto Enerxético de Galicia**  
**MEMORIA – EXERCICIO 2018**

**10.2. Devolucións de ingresos**

O detalle das devolucións de ingresos é o seguinte:

Aplicación orzamentaria	DESCRIPCIÓN	Devolucións pendentes de pago a 1 de xaneiro	MODIFICACIÓN SALDO INICIAL E ANULACIÓN	RECOÑECIDAS NO EXERCICIO	TOTAL DEVOLUCIÓN RECOÑECIDAS	PRESCRIPCIÓN	PAGADAS NO EXERCICIO	PENDENTES DE PAGO A 31 DE DECEMBRO
302.015002	Certificación enerxética de edificio terminado para vivenda unifamiliar	0,00	0,00	71,88	71,88	0,00	71,88	0,00
302.015003	Certificación enerxética do proxecto para edificios de vivenda	0,00	0,00	115,18	115,18	0,00	115,18	0,00
302.015004	Certificación enerxética de edificio terminado para edificios de vivenda	0,00	0,00	46,03	46,03	0,00	46,03	0,00
302.015007	Certificación enerxética de edificio existente para vivenda unifamiliar	0,00	0,00	663,52	663,52	0,00	663,52	0,00
302.015008	Certificación enerxética de edificio existente para edificios de vivenda	0,00	0,00	473,37	473,37	0,00	473,37	0,00
302.015009	Certificación enerxética de edificio existente para outros usos non residuais	0,00	0,00	31,78	31,78	0,00	31,78	0,00
399.99	Outros ingresos diversos	0,00	0,00	384,32	384,32	0,00	384,32	0,00
<i>Cap. 3 - Taxas, prezos e outros ingresos</i>		<i>0,00</i>	<i>0,00</i>	<i>1.786,08</i>	<i>1.786,08</i>	<i>0,00</i>	<i>1.786,08</i>	<i>0,00</i>
<b>Total</b>		<b>0,00</b>	<b>0,00</b>	<b>1.786,08</b>	<b>1.786,08</b>	<b>0,00</b>	<b>1.786,08</b>	<b>0,00</b>



**Instituto Enerxético de Galicia**  
**MEMORIA – EXERCICIO 2018**

**10.3. Transferencias e subvencións recibidas**

As transferencias e subvencións recibidas, tanto correntes como de capital, imputadas á conta do resultado económico-patrimonial do exercicio son as seguintes:

PARTIDA	DESCRICIÓN	IMPORTE
<b>TRANSFERENCIAS CORRENTES:</b>		<b>1.481.377,88</b>
410.00	Transferencias correntes da Comunidade Autónoma	1.467.203,15
410.23	Cooperación transfronteiriza España-Portugal 2014-2020	14.174,73
<b>TRANSFERENCIAS DE CAPITAL:</b>		<b>10.778.861,54</b>
710.00	Transferencias de capital da Comunidade Autónoma	6.778.179,53
710.01	Transferencias finalistas do Estado	63.134,87
710.23	FEDER P.O. 2014-2020	3.306.198,45
710.26	FEADER 2014-2020	631.348,69
<b>TOTAL</b>		<b>12.260.239,42</b>

En canto ás transferencias e subvencións correntes, durante o presente exercicio imputáronse á conta do resultado económico-patrimonial 1.481.377,88 euros, e recoñecéronse dereitos netos por importe total de 1.542.759,29 euros.

A diferenza, que ascende á cantidade de 61.381,41 euros, procede dos seguintes movementos que se rexistraron no epígrafe de axustes por periodificación, segundo se indica na seguinte táboa:

PROXECTO	Concepto orzamentario	Conta 485 - Ingresos anticipados	
		Importe Debe	Importe Haber
Proxecto 2014-EU-TM-0732-S "CORE LNGas hive" da Rede Transeuropea de Transporte e Enerxía	410.00	2.749,39	
	410.20	2.749,38	
Proxecto 0015_BIOMASA_AP_1_E do Programa Operativo de Cooperación Transfronteiriza España-Portugal 2014-2020	410.00	88,35	7.305,00
	410.23	265,02	21.914,00
Proxecto 0092_AQUALITRANS_1_E do Programa Operativo de Cooperación Transfronteiriza España-Portugal 2014-2020	410.00	3.720,12	13.224,00
	410.23	11.160,33	39.671,00
<b>Total</b>		<b>20.732,59</b>	<b>82.114,00</b>

O importe de 20.732,59 euros refírese á imputación, ao exercicio 2018, de parte dos ingresos periodificados nos exercicios 2016 e 2017 en correspondencia cos gastos executados neste exercicio, polo desenvolvemento dos proxectos europeos “CORE LNGas hive”, 0015\_BIOMASA\_AP e 0092\_AQUALITRANS.

Por outra banda, o apunte rexistrado no haber da conta 485 “Ingresos anticipados”, por importe de 82.114,00 euros, ten como obxecto periodificar os ingresos destinados a financiar gastos que se executarán no exercicio seguinte relativos aos proxectos 0015\_BIOMASA\_AP e 0092\_AQUALITRANS.

En canto ás transferencias e subvencións de capital imputáronse á conta do resultado económico-patrimonial 10.778.861,45 euros, e recoñecéronse dereitos netos por importe total de 10.778.861,54 euros. A diferenza, por importe de 180.201,74 euros, rexistrouse no epígrafe “Ingresos e beneficios doutros exercicios”, por



**Instituto Enerxético de Galicia**  
**MEMORIA – EXERCICIO 2018**

corresponder a transferencias de capital que financian gastos executados no exercicio 2017.

**10.4. Taxas, prezos públicos e prezos privados**

O seguinte cadro mostra esta fonte de ingresos no exercicio 2018:

Subconcepto	DESCRIPCIÓN	PREVISIÓNS INICIAIS	DEREITOS RECOÑECIDOS NETOS	RECADACIÓN NETA	DEREITOS PDTES DE COBRO AO 31/12
302.01	Taxas por servizos profesionais: Modalidade admnitrvo-facultativa	320.000,00	382.898,49	382.898,49	0,00
399.99	Outros ingresos diversos	2.000,00	2.729,43	2.729,43	0,00
<i>Cap. 3 - Taxas, prezos e outros ingresos</i>		<i>322.000,00</i>	<i>385.627,92</i>	<i>385.627,92</i>	<i>0,00</i>

A súa composición por partida orzamentaria é a seguinte:

PARTIDA ORZAMENTARIA	DEREITOS RECOÑECIDOS NETOS	RECADACIÓN NETA
<i>Taxas por servizos profesionais - Modalidade administrativo-facultativa:</i>		
302.015001 Inscrición de certificados de eficiencia enerxética do proxecto para vivenda unifamiliar	3.829,75	3.829,75
302.015002 Inscrición de certificados de eficiencia enerxética do edificio terminado para vivenda unifamiliar (nova construción)	8.045,91	8.045,91
302.015003 Inscrición de certificados de eficiencia enerxética do proxecto para edificios de vivenda	829,55	829,55
302.015004 Inscrición de certificados de eficiencia enerxética do edificio terminado para edificios de vivenda	2.295,22	2.295,22
302.015005 Inscrición de certificados de eficiencia enerxética do proxecto para edificio destinados a outros usos (non residenciais)	6.794,28	6.794,28
302.015006 Inscrición de certificados de eficiencia enerxética do edificio terminado para edificios destinados a outros usos	3.114,88	3.114,88
302.015007 Inscrición de certificados de eficiencia enerxética do edificio existente para vivenda unifamiliar ou vivenda individual	274.948,12	274.948,12
302.015008 Inscrición de certificados de eficiencia enerxética do edificio existente para edificios de vivenda	42.857,85	42.857,85
302.015009 Inscrición de certificados de eficiencia enerxética do edificio existente para edificios destinados a outros usos (non residenc)	40.182,93	40.182,93
<i>Total taxas</i>	<b>382.898,49</b>	<b>382.898,49</b>
<i>Outros ingresos:</i>		
399.99 Outros ingresos diversos	2.729,43	2.729,43
<i>Total outros ingresos</i>	<b>2.729,43</b>	<b>2.729,43</b>
<b>TOTAL CAPÍTULO 3</b>	<b>385.627,92</b>	<b>385.627,92</b>

**10.5. Aplicación do remanente de tesourería**

Sen contido.



**Instituto Enerxético de Galicia**  
**MEMORIA – EXERCICIO 2018**

**10.6. Dereitos a cobrar de orzamentos pechados**

a) Dereitos pendentes de cobro totais

A información relativa aos dereitos a cobrar de orzamentos pechados, existentes ao inicio do exercicio 2018, é a seguinte:

CONCEPTO	DESCRIPCIÓN	Exercicio	DEREITOS PENDENTES DE COBRO A 1 DE XANEIRO	MODIFICACIÓNS SALDO INICIAL	DEREITOS ANULADOS	DEREITOS CANCELADOS	RECADACIÓN	DEREITOS PENDENTES DE COBRO A 31 DE DECEMBRO
380	Reintegros de exercicios pechados	2012	10.135,67			10.135,67		0,00
380	Reintegros de exercicios pechados	2014	43.202,97					43.202,97
380	Reintegros de exercicios pechados	2015	23.212,64					23.212,64
391.01	Xuros de demora	2014	680,59					680,59
391.01	Xuros de demora	2015	500,45					500,45
391.01	Xuros de demora	2016	2.038,95					2.038,95
391.01	Xuros de demora	2017	6.212,34					6.212,34
<i>Cap. 3 - Taxas, prezos e outros ingresos</i>			<i>85.983,61</i>	<i>0,00</i>	<i>0,00</i>	<i>10.135,67</i>	<i>0,00</i>	<i>75.847,94</i>
410.00	Transf correntes da Com Autónoma	2010	486.684,34					486.684,34
410.00	Transf correntes da Com Autónoma	2017	1.578.819,73				1.578.819,73	0,00
410.23	Cooperación transfronteiriza España-Portugal 2014-2020	2017	93.144,85				93.144,85	0,00
<i>Cap. 4 - Transferencias correntes</i>			<i>2.158.648,92</i>	<i>0,00</i>	<i>0,00</i>	<i>0,00</i>	<i>1.671.964,58</i>	<i>486.684,34</i>
517	Xuros de préstamos a empresas privadas	2013	2.027,57		2.027,57			0,00
517	Xuros de préstamos a empresas privadas	2015	10.260,17		773,87			9.486,30
517	Xuros de préstamos a empresas privadas	2016	7.314,85					7.314,85
517	Xuros de préstamos a empresas privadas	2017	5.844,84					5.844,84
520.00	Xuros de contas bancarias	2013	35,10			35,10		0,00
520.00	Xuros de contas bancarias	2014	350,37			350,37		0,00
520.00	Xuros de contas bancarias	2017	3,13				3,13	0,00
537	Dividendos e participacións en beneficios de empresas privadas	2013	124.581,32					124.581,32
<i>Cap. 5 - Ingresos patrimoniais</i>			<i>150.417,35</i>	<i>0,00</i>	<i>2.801,44</i>	<i>385,47</i>	<i>3,13</i>	<i>147.227,31</i>
710.00	Transf de capital da Com Autónoma	2009	1.537.861,20					1.537.861,20
710.00	Transf de capital da Com Autónoma	2010	420.697,00					420.697,00
710.00	Transf de capital da Com Autónoma	2016	771.248,01				587.323,06	183.924,95
710.00	Transf de capital da Com Autónoma	2017	4.431.576,50		3,88		4.431.572,62	0,00
710.01	Transferencias finalistas do Estado	2016	88.169,02				88.169,02	0,00
710.01	Transferencias finalistas do Estado	2017	328.500,00				328.500,00	0,00
710.23	FEDER P.O. 2014-2020	2017	5.358.275,20				2.483.740,14	2.874.535,06
<i>Cap. 7 - Transferencias de capital</i>			<i>12.936.326,93</i>	<i>0,00</i>	<i>3,88</i>	<i>0,00</i>	<i>7.919.304,84</i>	<i>5.017.018,21</i>
830	Reintegro ptmos concedidos a empresas fóra do sector público	2015	67.342,22					67.342,22
830	Reintegro ptmos concedidos a empresas fóra do sector público	2016	68.893,51					68.893,51
830	Reintegro ptmos concedidos a empresas fóra do sector público	2017	70.083,23					70.083,23
<i>Cap. 8 - Activos financeiros</i>			<i>206.318,96</i>	<i>0,00</i>	<i>0,00</i>	<i>0,00</i>	<i>0,00</i>	<i>206.318,96</i>
<b>Total</b>			<b>15.537.695,77</b>	<b>0,00</b>	<b>2.805,32</b>	<b>10.521,14</b>	<b>9.591.272,55</b>	<b>5.933.096,76</b>



**Instituto Enerxético de Galicia**  
**MEMORIA – EXERCICIO 2018**

b) Dereitos anulados

O detalle das anulacións de dereitos a cobrar de orzamentos pechados, que se produciron no exercicio 2018, é o que se indica no seguinte cadro:

CONCEPTO	DESCRICIÓN	EXERCICIO	ANULACIÓN DE LIQUIDACIÓN S	APRAZAMENTOS E FRACCIONAMENTOS	TOTAL DEREITOS ANULADOS
517	Xuros de préstamos a empresas privadas	2013	2.027,57		2.027,57
517	Xuros de préstamos a empresas privadas	2015	773,87		773,87
<i>Cap. 5 - Ingresos patrimoniais</i>			<i>2.801,44</i>	<i>0,00</i>	<i>2.801,44</i>
710.00	Transf de capital da Com Autónoma	2017	3,88		3,88
<i>Cap. 7 - Transferencias de capital</i>			<i>3,88</i>	<i>0,00</i>	<i>3,88</i>
<b>Total</b>			<b>2.805,32</b>	<b>0,00</b>	<b>2.805,32</b>

c) Dereitos cancelados

Polo que respecta aos dereitos cancelados de dereitos a cobrar de orzamentos pechados, a información é a seguinte:

CONCEPTO	DESCRICIÓN	Exercicio	INSOLVENCIAS	PRESCRICIÓN	OUTRAS CAUSAS	TOTAL DEREITOS CANCELADOS
380	Reintegros de exercicios pechados	2012	10.135,67			10.135,67
<i>Cap. 3 - Taxas, prezos e outros ingresos</i>			<i>10.135,67</i>	<i>0,00</i>	<i>0,00</i>	<i>10.135,67</i>
520.00	Xuros de contas bancarias	2013		35,10		35,10
520.00	Xuros de contas bancarias	2014		350,37		350,37
<i>Cap. 5 - Ingresos patrimoniais</i>			<i>0,00</i>	<i>385,47</i>	<i>0,00</i>	<i>385,47</i>
<b>Total</b>			<b>10.135,67</b>	<b>385,47</b>	<b>0,00</b>	<b>10.521,14</b>



**Instituto Enerxético de Galicia**  
**MEMORIA – EXERCICIO 2018**

**10.7. Desenvolvemento dos compromisos de ingreso**

APLICACIÓN ORZAMENTARIA	DESCRICIÓN	COMPROMISOS DE INGRESO	DEREITOS RECOÑECIDOS	SALDO DE COMPROMISOS
302.01	Taxas por serv profesionais: Mod adm-facult	382.898,49	382.898,49	0,00
399.99	Outros ingresos diversos	2.729,43	2.729,43	0,00
<i>Cap. 3 - Taxas, prezos e outros ingresos</i>		<i>385.627,92</i>	<i>385.627,92</i>	<i>0,00</i>
410.00	Transf correntes da Comunidade Autónoma	1.481.174,29	1.481.174,29	0,00
410.23	Coop transfront España-Portugal 2014-20	61.585,00	61.585,00	0,00
<i>Cap. 4 - Transferencias correntes</i>		<i>1.542.759,29</i>	<i>1.542.759,29</i>	<i>0,00</i>
517	Xuros de préstamos concedidos a empr priv	341,65	341,65	0,00
520.00	Xuros de contas correntes	514,33	514,33	0,00
537	Dividendos e part en beneficios de empr priv	428.210,99	428.210,99	0,00
<i>Cap. 5 - Ingresos patrimoniais</i>		<i>429.066,97</i>	<i>429.066,97</i>	<i>0,00</i>
681	Reintegro por operac de capital exerc cte	1.739,08	1.739,08	0,00
<i>Cap. 6 - Alleamento de investimentos reais</i>		<i>1.739,08</i>	<i>1.739,08</i>	<i>0,00</i>
710.00	Transf de capital da Comunidade Autónoma	6.809.714,85	6.809.714,85	0,00
710.01	Transferencias finalistas do Estado	76.650,00	76.650,00	0,00
710.23	FEDER P.O. 2014-2020	3.306.198,45	3.306.198,45	0,00
710.26	FEADER 2014-2020	766.499,98	766.499,98	0,00
<i>Cap. 7 - Transferencias de capital</i>		<i>10.959.063,28</i>	<i>10.959.063,28</i>	<i>0,00</i>
<b>Total</b>		<b>13.318.256,54</b>	<b>13.318.256,54</b>	<b>0,00</b>



**Instituto Enerxético de Galicia**  
**MEMORIA – EXERCICIO 2018**

**11. GASTOS CON FINANCIAMIENTO AFECTADO**

Aínda que a normativa contable prevé a vixencia do principio xeral de desafectación dos ingresos, incorpora a posibilidade de realizar excepcións a este principio, entendendo que certos ingresos orzamentarios poidan destinarse unicamente a cubrir determinadas actuacións.

A singularidade dos gastos con financiamento afectado reside, a diferenza dos restantes ingresos orzamentarios, no feito de que unicamente cabe entendelos aplicados a súa finalidade.

A información relativa aos gastos con financiamento afectado é a seguinte:

DESCRIBIÓN PROXECTO	DEREITOS RECOÑECIDOS NETOS		OBRIGAS RECOÑECIDAS NETAS		DESVIACIÓN DO EXERCICIO		DESVIACIÓN ACUMULADAS	
	exercicios anteriores	exercicio corrente	exercicios anteriores	exercicio corrente	Positivas	Negativas	Positivas	Negativas
Rede Transeuropea de Transporte e Enerxía - Proxecto CORE LNGas hive	25.000,00		6.259,47	5.498,77		-5.498,77	13.241,76	
P.O. FEDER GALICIA 2014-2020	11.313.502,64	3.306.198,45	11.313.502,64	3.306.198,45				
FEADER 2014-2020	7.614.770,30	1.022.000,00	7.794.972,04	892.721,76	129.278,24			-50.923,50
Cooperación Transfronteiriza España-Portugal 2014-2020 Proxecto 0015_BIOMASA_AP	6.329,60	29.219,00	50,38	353,37	28.865,63		35.144,85	
Cooperación Transfronteiriza España-Portugal 2014-2020 Proxecto 0092_AQUALITRANS	117.863,55	52.895,00	18.654,84	14.880,45	38.014,55		137.223,26	
<b>Total</b>	<b>19.077.466,09</b>	<b>4.410.312,45</b>	<b>19.133.439,37</b>	<b>4.219.652,80</b>	<b>196.158,42</b>	<b>-5.498,77</b>	<b>185.609,87</b>	<b>-50.923,50</b>



## 12. INFORMACIÓN SOBRE O INMOBILIZADO NON FINANCEIRO

### 12.1. Inmobiliado inmaterial

A composición e movemento habido nas contas incluídas no inmobiliado inmaterial foi o seguinte:

Estado de movementos do Inmobiliado Inmaterial Exercicio 2018	Propiedade industrial	Aplicacións informáticas	Outro inmobiliado inmaterial	TOTAIS
SALDO INICIAL BRUTO	25.446,31	846.770,38	0,00	872.216,69
(+) Entradas			536.349,66	536.349,66
(-) Saídas ou baixas	19.081,97	232.520,96	465.980,43	717.583,36
(±) Traspasos	3.091,08	67.278,15	-70.369,23	0,00
(±) Correccións valorativas recoñecidas no exercicio				
SALDO FINAL BRUTO	9.455,42	681.527,57	0,00	690.982,99
AMORTIZACIÓN ACUMULADA, SALDO INICIAL	24.070,50	615.627,55	0,00	639.698,05
(+) Dotación á amortización do exercicio	628,50	121.288,72		121.917,22
(-) Saídas ou baixas	19.081,97	232.520,96		251.602,93
(±) Traspasos				
(±) Correccións valorativas recoñecidas no exercicio				
AMORTIZACIÓN ACUMULADA, SALDO FINAL	5.617,03	504.395,31	0,00	510.012,34
<b>VALOR NETO</b>	<b>3.838,39</b>	<b>177.132,26</b>	<b>0,00</b>	<b>180.970,65</b>

1. *Conta 212 - Propiedade industrial:*

Nesta conta rexístranse os importes satisfeitos pola adquisición e rexistro da titularidade das diferentes manifestacións da propiedade industrial, tales como marcas ou similares.

2. *Conta 215 - Aplicacións informáticas:*

O Inega rexistra nesta conta os custos incurridos na adquisición e desenvolvemento de programas informáticos, incluídos os custos de creación de páxinas web.

3. *Conta 219 - Outro inmobiliado inmaterial:*

Recolle outros investimentos de carácter inmaterial. No exercicio 2018 a entidade activou nesta conta determinados gastos realizados en estudos e proxectos técnicos. Trátase de gastos orzamentarios incluídos no capítulo 6 de “Investimentos reais”. Ao peche do exercicio o Inega procede a traspasar na súa totalidade ditos custos activados á partida de servizos exteriores, dada a natureza dos mesmos. A súa vez, ao peche do exercicio, procede a dar de baixa estes activos do balance.





**Instituto Enerxético de Galicia**  
**MEMORIA – EXERCICIO 2018**

O custo dos inmovilizados inmateriais que están totalmente amortizados e que aínda están en uso a 31 de decembro é o que se indica na seguinte táboa:

Descrición	Custo de adquisición	Amortización Acumulada
212 Propiedade industrial	4.644,58	4.644,58
215 Aplicacións informáticas	272.667,82	272.667,82
<b>TOTAL</b>	<b>277.312,40</b>	<b>277.312,40</b>

## 12.2. Inmovilizado material

A composición deste epígrafe do balance, e os movementos das diferentes contas, é como segue:

Estado de movementos do Inmovilizado Material Exercicio 2018	Terreos e bens naturais	Construcións	Instalacións técnicas, maq e ferramenta	Mobiliario	Outro inmovilizado	TOTAIS
SALDO INICIAL BRUTO	266.400,00	3.581.100,58	145.889,25	307.940,96	566.666,69	4.867.997,48
(+) Entradas		7.969,06		1.187,01	546.013,35	555.169,42
(-) Saídas ou baixas			1.500,00	6.781,07	3.268,22	11.549,29
(±) Traspasos					-534.699,93	-534.699,93
(±) Correccións valorativas recoñecidas no exercicio						
SALDO FINAL BRUTO	266.400,00	3.589.069,64	144.389,25	302.346,90	574.711,89	4.876.917,68
AMORT ACUMULADA, SALDO INICIAL	0,00	638.784,69	116.514,22	275.709,35	467.213,42	1.498.221,68
(+) Dotación á amortización do exercicio		71.636,86	10.770,58	13.574,81	35.417,57	131.399,82
(-) Saídas ou baixas			1.500,00	6.319,29	2.196,38	10.015,67
(±) Traspasos						
(±) Correccións valorativas recoñecidas no exercicio						
AMORT ACUMULADA, SALDO FINAL	0,00	710.421,55	125.784,80	282.964,87	500.434,61	1.619.605,83
<b>VALOR NETO</b>	<b>266.400,00</b>	<b>2.878.648,09</b>	<b>18.604,45</b>	<b>19.382,03</b>	<b>74.277,28</b>	<b>3.257.311,85</b>

### 1. Conta 220 – Terreos e bens naturais:

Esta conta recolle o valor estimado do terreo onde se sitúa o edificio do Inega. Foi calculado segundo a valoración do terreo respecto ao total do valor no Imposto de Bens Inmóveis.

### 2. Conta 221- Construcións:

Recolle o custo pola adquisición do edificio da sede do Instituto.

### 3. Conta 223 – Instalacións técnicas, maquinaria e ferramentas:

Recolle importes activados por ditos conceptos desde o ano 1999. Entre os mesmos cabe sinalar a instalación de módulos fotovoltaicos no Inega.

### 4. Conta 226 – Mobiliario:

Recolle importes activados por dito concepto desde o ano 1999.



**Instituto Enerxético de Galicia**  
**MEMORIA – EXERCICIO 2018**

5. *Conta 227 - Equipos informáticos:*

Rexistráronse nesta conta ordenadores, impresoras, portátiles e outros equipos.

6. *Conta 228 – Elementos de transporte:*

Recolle catro vehículos e dúas bicicletas eléctricas.

7. *Conta 229 – Outro inmovilizado material:*

Recolle outro inmovilizado material activado desde o ano 1999, fondos bibliográficos, equipamento didáctico e outros.

O custo dos inmovilizados materiais que están totalmente amortizados e que aínda están en uso a 31 de decembro é o seguinte:

Descrición	Custo de adquisición	Amortización Acumulada
223 Instalacións técnicas, maquinaria e ferramenta	41.637,46	41.637,46
226 Mobiliario	235.625,89	235.625,89
227 Equipos para procesos de información	72.257,60	72.257,60
228 Elementos de transporte	79.864,67	79.864,67
229 Outro inmovilizado material	270.993,69	270.993,69
<b>TOTAL</b>	<b>700.379,31</b>	<b>700.379,31</b>

**12.3. Inversións xestionadas para outros entes públicos**

O movemento, durante o exercicio, da partida incluída neste epígrafe do balance é o seguinte:

<b>Estado de movementos dos Inversións xestionadas para outros entes públicos</b> <b>Exercicio 2018</b>	<b>TOTAIS</b>
SALDO INICIAL BRUTO	0,00
(+) Entradas	534.699,93
(-) Saídas ou baixas	0,00
(±) Traspasos	0,00
(±) Correccións valorativas recoñecidas no exercicio	0,00
<b>SALDO FINAL BRUTO</b>	<b>534.699,93</b>

No apartado 9.4 desta memoria detállase o investimento realizado polo Inega no exercicio 2018 e recollido baixo este epígrafe no balance.

**12.4. Inversións destinadas ao uso xeral**

Non existen no balance inversións destinadas ao uso xeral.



**Instituto Enerxético de Galicia**  
**MEMORIA – EXERCICIO 2018**

**13. INFORMACIÓN SOBRE INVESTIMENTOS FINANZEIROS PERMANENTES**

**13.1. Carteira de valores a longo prazo**

A carteira de valores a longo prazo, consistente na participación noutras entidades ou empresas fóra do sector público, é a que se detalla:

**Conta 2501 - Investimentos financeiros permanentes en capital e patrimonio fóra do sector público**

INVESTIMENTO	% Participación	SALDO A 01/01/2018	VARIACIÓNS	SALDO A 31/12/2018	DESEMBOLSOS PENDENTES
Sotavento Galicia SA	30,50%	833.529,69	0,00	833.529,69	0,00
Sistemas Energéticos Mañón Ortigueira SA	4,00%	150.134,28	0,00	150.134,28	0,00
Eos Pax II A SL	3,00%	360,61	0,00	360,61	0,00
Energías Ambientales de Somozas SA	3,00%	37.500,00	0,00	37.500,00	0,00
Energías Especiales de Careón SA	3,00%	8.382,51	0,00	8.382,51	0,00
Parque Eólico de San Andrés SA	3,00%	18.030,36	0,00	18.030,36	0,00
Sistemas Energéticos Chandrexa SA	3,93%	99.314,71	0,00	99.314,71	0,00
Parque Eólico A Capelada AIE (*)	3,00%	175.731,13	0,00	175.731,13	0,00
Biomasa Forestal SL	5,0453%	260.000,00	0,00	260.000,00	0,00
<b>Total</b>		<b>1.582.983,29</b>	<b>0,00</b>	<b>1.582.983,29</b>	<b>0,00</b>

(\*) Conta en participación pola que o INEGA percibe un 3% dos resultados da AIE.

**13.2. Outros investimentos e créditos a longo prazo**

Os créditos a longo prazo concedidos polo Inega a empresas fóra do sector público, son os que se indican a continuación:

**Conta 2521 - Créditos a longo prazo fóra do sector público**

ENTIDADE	SALDO INICIAL	ENTRADAS	SAÍDAS / BAIXAS	TRASPASOS	SALDO FINAL
Energías Especiales de Careón, SA	42.992,61	0,00	0,00	0,00	42.992,61
Accuore Inversiones, SL	293.775,54	0,00	0,00	-72.007,68	221.767,86
<b>Total</b>	<b>336.768,15</b>	<b>0,00</b>	<b>0,00</b>	<b>-72.007,68</b>	<b>264.760,47</b>

Ao peche do exercicio 2016 a entidade procedeu a dotar provisións pola totalidade dos saldos debedores procedentes dos préstamos concedidos as sociedades Energías Especiales de Careón SA e Accuore Inversiones SL. Para a dotación da provisión valorouse, no primeiro caso, o longo tempo transcorrido dende a data de



**Instituto Enerxético de Galicia**  
**MEMORIA – EXERCICIO 2018**

vencemento do préstamo, e no segundo caso a situación de desequilibrio patrimonial na que se atopa a sociedade.

**13.3. Fianzas e depósitos constituídos a longo prazo**

Son fianzas constituídas por contratos de suministro de enerxía eléctrica e auga e pola instalación solar fotovoltaica na cuberta do edificio da sede do Inega.

**Conta 260 - Fianzas constituídas a longo prazo**

CONTA	SALDO INICIAL	ENTRADAS	SAÍDAS / BAIXAS	TRASPASOS	SALDO FINAL
260 - Fianzas constituídas a longo prazo	1.940,37	0,00	0,00	0,00	1.940,37
<b>Total</b>	<b>1.940,37</b>	<b>0,00</b>	<b>0,00</b>	<b>0,00</b>	<b>1.940,37</b>

**13.4. Provisións por depreciación de valores negociables e participacións en patrimonio a longo prazo**

O movemento das correccións valorativas por perdas reversibles nos valores integrantes do inmovilizado financeiro, indicase no seguinte cadro:

INVESTIMENTO FINANCEIRO A LONGO PRAZO	CONCEPTO	Movemento conta 297				
		Provisión por depreciación de valores negociables e participacións en patrimonio a longo prazo				
		Saldo inicial	Aumentos por dotacións do exercicio	Disminucións por reversións do exercicio	Traspasos por reclasificación de longo a curto prazo	Saldo final
1. Carteira de valores a longo prazo	Participación na sociedade Biomasa Forestal SL	182.612,71	0,00	56.810,23	0,00	125.802,48
	Participación na sociedade Sistemas Energéticos Chandrex SA	0,00	44.147,67	0,00	0,00	44.147,67
2. Outros investimentos e créditos a longo prazo	Préstamo concedido á sociedade Energías Especiales de Careón SA	42.992,61	0,00	0,00	0,00	42.992,61
	Préstamo concedido á sociedade Accuore Inversiones SL	293.775,54	0,00	0,00	72.007,68	221.767,86
3. Fianzas e depósitos constituídos a longo prazo	Fianzas constituídas a longo prazo	0,00	0,00	0,00	0,00	0,00
<b>Total</b>		<b>519.380,86</b>	<b>44.147,67</b>	<b>56.810,23</b>	<b>72.007,68</b>	<b>434.710,62</b>



**Instituto Enerxético de Galicia**  
**MEMORIA – EXERCICIO 2018**

**14. INFORMACIÓN SOBRE AS CONTAS CORRENTES EN EFECTIVO**

A 31 de decembro de 2018 o detalle é o seguinte:

CONTAS CORRENTES EN EFECTIVO	SALDO a 31 de DECEMBRO
Banco Pastor (Grupo Santander) - Conta nº 06****971	2.242.192,27
Banco Pastor (Grupo Santander) - Conta nº 06****369	20.474,50
Abanca Corporación Bancaria - Conta nº 3****9875	0,00
Abanca Corporación Bancaria - Conta nº 3****8239	5,67
Abanca Corporación Bancaria - Conta nº 3****573	0,00
Abanca Corporación Bancaria - Conta nº 3****379	0,00
Abanca Corporación Bancaria - Conta nº 3****1860	219.372,24
Abanca Corporación Bancaria - Conta nº 3****4629	2.684,55
<b>Total SALDO segundo extractos bancarios</b>	<b>2.484.729,23</b>
Diferenza conciliada	-10.099,15
<b>SALDO contabilidade</b>	<b>2.474.630,08</b>

A diferenza conciliada pola entidade, por importe de 10.099,15 euros, ven motivada polo desfase entre as datas dos pagos ordenados a 30 de decembro e a dos cargos realizados polas entidades bancarias, que os fixeron efectivos en xaneiro de 2019.

**15. FONDOS PROPIOS**

A composición e o movemento, durante o exercicio 2018, de cada partida do balance incluída nesta agrupación é a seguinte:

CONTA	SALDO A 01/01/2018	AUMENTOS	DIMINUCIÓNS	SALDO A 31/12/2018
120 - Resultados positivos de exercicios anteriores	11.485.536,56	0,00	180.479,48	11.305.057,08
121 - Resultados negativos de exercicios anteriores	0,00	180.479,48	180.479,48	0,00
129 - Resultados do exercicio	-180.479,48	1.282.712,30	-180.479,48	1.282.712,30
<b>Total</b>	<b>11.305.057,08</b>	<b>1.463.191,78</b>	<b>180.479,48</b>	<b>12.587.769,38</b>

As variacións, no exercicio, das partidas dos fondos propios débense a:

- Aplicación da distribución do resultado do exercicio 2017 por importe de -180.479,48 euros.
- Resultado do exercicio por importe de 1.282.712,30 euros.



## 16. SITUACIÓN FISCAL

### 16.1. Consideración fiscal da entidade e operacións suxetas ao IVE

O Instituto Enerxético de Galicia é unha entidade exenta e non obrigada a presentar a declaración do Imposto sobre Sociedades.

En materia de imposición indirecta, están suxetas ao IVE os ingresos que o Inega obtén pola facturación da enerxía eléctrica xerada polos paneis fotovoltaicos de conexión á rede, instalados nas dependencias da entidade. Como ditos ingresos teñen unha incidencia insignificante no orzamento da entidade –en concreto, no exercicio 2018, supoñen un 0,000204%– non se practica dedución algunha do IVE soportado.

## 17. INFORMACIÓN SOBRE A XESTIÓN DE RECURSOS DOUTROS ENTES PÚBLICOS

Sen contido.

## 18. INDICADORES FINANCEIROS, PATRIMONIAIS E ORZAMENTARIOS

### 1. Indicadores financeiros e patrimoniais:

- a) Liquidez inmediata: Reflicte a porcentaxe de débedas orzamentarias e non orzamentarias que poden atenderse coa liquidez inmediatamente dispoñible.

$$\frac{\text{Fondos líquidos}}{\text{Acredores a curto prazo}} = \frac{2.474.630,08}{12.879.817,58} = 19,21\%$$

- b) Liquidez a curto prazo: Reflicte a capacidade que ten a entidade para atender a curto prazo súas obrigas pendentes de pago.

$$\frac{\text{Fondos líquidos + Dereitos pendentes de cobro}}{\text{Acredores a curto prazo}} = \frac{20.264.267,17}{12.879.817,58} = 157,33\%$$

- c) Liquidez xeral: Reflicte en que medida todos os elementos patrimoniais que compoñen o activo circulante cubren o pasivo circulante.

$$\frac{\text{Activo circulante}}{\text{Pasivo circulante}} = \frac{20.265.240,89}{13.065.427,45} = 155,11\%$$

- d) Endebemento: Representa a relación entre a totalidade do pasivo esixible (a curto e largo prazo) respecto do patrimonio neto máis o pasivo total da entidade.

$$\frac{\text{Pasivo a curto prazo + Pasivo a largo prazo}}{\text{Pasivo a c/p + Pasivo a l/p + Fondos Propios}} = \frac{13.065.427,45}{25.653.196,83} = 50,93\%$$



**Instituto Enerxético de Galicia**  
**MEMORIA – EXERCICIO 2018**

---

2. Indicadores orzamentarios:

2.1. Do orzamento de gastos corrente:

- a) Execución do orzamento de gastos: Reflicte a proporción dos créditos aprobados no exercicio que deron lugar ao recoñecemento de obrigas orzamentarias.

$$\frac{\text{Obrigas recoñecidas netas}}{\text{Créditos totais}} = \frac{12.333.815,67}{24.228.534,29} = \mathbf{50,91\%}$$

- b) Realización de pagos: Reflicte a proporción de obrigas recoñecidas no exercicio que foron pagadas con respecto ao total de obrigas recoñecidas.

$$\frac{\text{Pagos realizados}}{\text{Obrigas recoñecidas netas}} = \frac{7.181.850,94}{12.333.815,67} = \mathbf{58,23\%}$$

2.2. Do orzamento de ingresos corrente:

- a) Execución do orzamento de ingresos: Reflicte a proporción que sobre os ingresos orzamentarios previstos supoñen ingresos orzamentarios netos.

$$\frac{\text{Dereitos recoñecidos netos}}{\text{Previsións definitivas}} = \frac{13.318.256,54}{25.770.166,19} = \mathbf{51,68\%}$$

- b) Realización de cobros: Recolle a porcentaxe que supoñen os cobros obtidos no exercicio sobre os dereitos recoñecidos netos.

$$\frac{\text{Recadación neta}}{\text{Dereitos recoñecidos netos}} = \frac{1.042.955,23}{13.318.256,54} = \mathbf{7,83\%}$$

2.3. De orzamentos pechados:

- a) Realización de pagos: Pon de manifesto a proporción de pagos efectuados no exercicio das obrigas pendentes de pago de orzamentos pechados.

$$\frac{\text{Pagos}}{\text{Saldo inicial de obrigacións (+/- modificacións e anulacións)}} = \frac{6.108.473,42}{6.108.473,42} = \mathbf{100,00\%}$$

- b) Realización de cobros: Pon de manifesto a proporción de cobros efectuados no exercicio relativos a dereitos pendentes de cobro de orzamentos pechados.

$$\frac{\text{Cobros}}{\text{Saldo inicial de dereitos (+/- modificacións e anulacións)}} = \frac{9.591.272,55}{15.537.695,77} = \mathbf{61,73\%}$$



**Instituto Enerxético de Galicia**  
**MEMORIA – EXERCICIO 2018**

---

**19. OUTRA INFORMACIÓN**

**19.1. Orzamentos aprobados para o exercicio 2019**

Os orzamentos do Instituto Enerxético de Galicia para o ano 2019, integrados nos Orzamentos xerais da Comunidade Autónoma de Galicia, son:

---

<b>ORZAMENTO DE GASTOS 2019</b>	
Capítulo 1 - Gastos de persoal	1.527.656
Capítulo 2 - Gastos en bens correntes e servizos	371.590
Capítulo 4 - Transferencias correntes	64.385
<b>Total Operacións Correntes</b>	<b>1.963.631</b>
Capítulo 6 - Investimentos reais	1.258.000
Capítulo 7 - Transferencias de capital	19.595.194
<b>Total Operacións de Capital</b>	<b>20.853.194</b>
<b>TOTAL ORZAMENTO DE GASTOS</b>	<b>22.816.825</b>

---

---

<b>ORZAMENTO DE INGRESOS 2019</b>	
Capítulo 3 - Taxas, prezos e outros ingresos	329.000
Capítulo 4 - Transferencias correntes	1.632.631
Capítulo 5 - Ingresos patrimoniais	2.000
<b>Total Operacións Correntes</b>	<b>1.963.631</b>
Capítulo 7 - Transferencias de capital	20.853.194
<b>Total Operacións de Capital</b>	<b>20.853.194</b>
<b>TOTAL ORZAMENTO DE INGRESOS</b>	<b>22.816.825</b>

---





**Instituto Enerxético de Galicia**  
**MEMORIA – EXERCICIO 2018**

---

**19.2. Composición do Consello Reitor**

A 31 de decembro de 2018 a composición do Consello Reitor da axencia Instituto Enerxético de Galicia é a seguinte:

<b>CARGO</b>	<b>NOME</b>
PRESIDENTE	D. Francisco Conde López <i>Conselleiro de Economía, Emprego e Industria</i>
VICEPRESIDENTE	D. Ángel Bernardo Tahoces <i>Director Xeral de Enerxía e Minas e Director do Instituto Enerxético de Galicia</i>
VOGAIS	D. Borja Vereá Fraiz <i>Secretario Xeral Técnico da Consellería de Economía, Emprego e Industria</i>
	D. Juan Manuel Cividanes Roger <i>Director Xeral do Instituto Galego de Promoción Económica (Igape)</i> <i>Consellería de Economía, Emprego e Industria</i>
	D <sup>a</sup> Patricia Argerey Vilar <i>Directora da Axencia Galega de Innovación (Gain)</i> <i>Consellería de Economía, Emprego e Industria</i>
	D <sup>a</sup> María Cruz Ferreira Costa <i>Directora Xeral de Calidade Ambiental e Cambio Climático</i> <i>Consellería de Medio Ambiente, Territoria e Vivenda</i>
	D <sup>a</sup> María Encarnación Rivas Díaz <i>Directora Xeral de Ordenación do Territorio e Urbanismo</i> <i>Consellería de Medio Ambiente, Territorio e Vivenda</i>
	D <sup>a</sup> María Socorro Martín Hierro <i>Secretaria Xeral Técnica e do Patrimonio</i> <i>Consellería de Facenda</i>
	D. Alfredo L. García Rodríguez <i>Presidente da Federación Galega de Municipios e Provincias (Fegamp)</i>
SECRETARIA	D <sup>a</sup> Zeltia Lado Lago <i>Xerente do Instituto Enerxético de Galicia</i>

No ano 2018, ata a data de formulación das presentes contas anuais, non se produciron modificacións na composición do Consello Reitor do Instituto Enerxético de Galicia.

**19.3. Composición da Comisión de Control e Seguimento**

A Comisión de Control e Seguimento da axencia, constituíuse con posterioridade ao peche do exercicio 2017 e a súa composición é a seguinte:

<b>CARGO</b>	<b>NOME</b>
PRESIDENTE	D. Fernando Jácome Reboredo <i>Subdirector Xeral de Programación Financeira do Sector Público Autonómico e de Seguimento de Políticas de Gasto</i>
VOGAIS	D <sup>a</sup> Zeltia Lado Lago <i>Xerente do Instituto Enerxético de Galicia</i>
	D <sup>a</sup> María Baleato González <i>Subdirectora Xeral de Coordinación Económica da Consellería de Economía, Emprego e Industria</i>
	D. Nicolás Vázquez Iglesias <i>Vicesecretario Xeral de Vicepresidencia e Consellería de Presidencia, Administracións Públicas e Xustiza</i>
SECRETARIA	D <sup>a</sup> Zeltia Lado Lago <i>Xerente do Instituto Enerxético de Galicia</i>



#### **19.4. Información sobre o período medio de pago a provedores**

En cumprimento do disposto no Real Decreto 635/2014, do 25 de xullo, polo que se desenvolve a metodoloxía de cálculo do período medio de pago a provedores das Administracións Públicas e as condicións e o procedemento de retención de recursos dos rexímenes de financiamento, previstos na Lei Orgánica 2/2012, de 27 de abril, de Estabilidade Orzamentaria e Sostenibilidade Financeira, a información correspondente ao período medio dos pagos efectuados aos provedores no exercicio 2018 atópase publicada na páxina web da Consellería de Facenda.

#### **19.5. Información sobre medio ambiente**

O Inega pretende contar cun “Sistema Integrado de Xestión” que permita ao seu persoal cumprir e adecuar os seus métodos de traballo, a través dun comportamento eficiente, aos requisitos legais –e outros que especifique este sistema– que garantan unha xestión ambiental sustentable no tempo.

Os gastos incorridos no exercicio 2018, relacionados coa protección do medio ambiente, ascenden á cantidade de 2.359,50 euros, IVE incluído.

#### **19.6. Información sobre pleitos, litixios e outros procedementos**

En canto ás comunicacións xudiciais referidas a recursos contencioso-administrativos en materia de subvencións de diversa tipoloxía, recibíronse ao longo do ano 2018, e ata a data de formulación das contas, as seguintes:

1. Pola Sala do Contencioso-Administrativo do Tribunal Superior de Xustiza de Galicia (TSXG), Sección 3ª, ditouse sentenza, en data 21 de marzo de 2018, dentro do procedemento ordinario 7165/2015, pola que se estima o recurso contencioso-administrativo interposto polo Concello de Boimorto.
2. Pola Sala do Contencioso-Administrativo do Tribunal Superior de Xustiza de Galicia (TSXG), Sección 3ª, ditouse sentenza, en data 11 de maio de 2018, dentro do procedemento ordinario 7016/2016, pola que se desestima o recurso contencioso-administrativo interposto polo Concello de Vimianzo.
3. Pola Sala do Contencioso-Administrativo do Tribunal Superior de Xustiza de Galicia (TSXG), ditouse sentenza, en data 10 de xaneiro de 2019, dentro do procedemento ordinario 91/2018, pola que se estima parcialmente o recurso contencioso-administrativo interposto pola sociedade Forestal del Atlántico SA.

Outros procedementos xudiciais en curso:

1. Xulgado do Mercantil número 4 de Madrid. Procedemento: 262/2017. Demandado: Accuore Inversiones SL. Asunto: Reclamación débedas.
2. Xulgado Contencioso-Administrativo número 1 de Santiago de Compostela. Procedemento: 359/2018. Demandante: Proxectos Medioambientales SA. Asunto: Resolución do Inega de 14 de agosto de 2018 pola que se acorda desestimar o recurso de reposición interposto contra a resolución de 22 de maio de 2018, pola que se resolvía o contrato de servizos consistente na elaboración de diversos estudos, análises e documentos relacionados coa actualización do Plan Sectorial Eólico de Galicia.



## **20. FEITOS POSTERIORES AO PECHE**

A excepción dos feitos descritos no apartado anterior non se detectaron feitos posteriores ao 31 de decembro de 2018 con repercusión nas contas que se rinden.

En Santiago de Compostela, a

O director,

Ángel Bernardo Tahoces

