

Instituto Enerxético de Galicia

CONTAS ANUAIS

EXERCICIO 2019



BALANCE

EXERCICIO 2019



INSTITUTO ENERXÉTICO DE GALICIA

**BALANCE
EXERCICIO 2019**

CONTAS	ACTIVO	2019	2018	CONTAS	PASIVO	2019	2018
	A) INMOBILIZADO	5.914.987,31	5.387.955,94		A) FONDOS PROPIOS	1.095.494,84	5.617.530,66
	II. Inmobilizacións inmateriais	239.174,92	180.970,65		III. Resultados de exercicios anteriores	5.617.530,66	11.305.057,08
212	2. Propiedade industrial	9.455,42	9.455,42	120	1. Resultados positivos de exercicios anteriores	11.305.057,08	11.305.057,08
215	3. Aplicacións informáticas	830.470,84	681.527,57	121	2. Resultados negativos de exercicios anteriores	-5.687.526,42	
(281)	7. Amortizacións	-600.751,34	-510.012,34				
	III. Inmobilizacións materiais	3.168.699,46	3.257.311,85	129	IV. Resultado do exercicio	-4.522.035,82	-5.687.526,42
220,221	1. Terreos e construcións	3.855.469,64	3.855.469,64				
223	2. Instalacións técnicas, maquinaria e ferramentas	144.389,25	144.389,25				
226	3. Mobiliario	308.701,67	302.346,90				
227,228,229	4. Outro inmovilizado	590.224,31	574.711,89				
(282)	5. Amortizacións	-1.730.085,41	-1.619.605,83				
23	IV. Investimentos xestionados	2.107.753,29	534.699,93				
	V. Investimentos financeiros permanentes	399.359,64	1.414.973,51				
250,251,256	1. Carteira de valores a longo prazo	641.605,90	1.582.983,29				
252,253,257	2. Outros investimentos e créditos a longo prazo	191.541,82	264.760,47				
260,265	3. Fianzas e depósitos constituídos a longo prazo	1.940,37	1.940,37				
(297)	4. Provisións	-435.728,45	-434.710,62				
	C) ACTIVO CIRCULANTE	23.544.779,11	20.265.240,89		D) ACREDORES A CURTO PRAZO	28.364.271,58	20.035.666,17
	II. Debedores	3.459.330,38	17.789.637,09		III. Acredores	8.950.147,90	19.850.056,30
43	1. Debedores orzamentarios	3.818.091,36	18.208.398,07	40	1. Acredores orzamentarios	8.676.956,38	12.122.203,45
470,471,472	4. Administracións Públicas	10.633,23	10.633,23	41	2. Acredores non orzamentarios	202.694,33	1.000.366,43
(490)	6. Provisións	-369.394,21	-429.394,21	475,476,477	3. Administracións Públicas	70.497,19	6.727.486,42
	III. Investimentos financeiros temporais	0,00	0,00	485	IV. Axustes por periodificación	19.414.123,68	185.609,87
542,544,547	2. Outros investimentos e créditos a curto prazo	224.467,56	147.888,33				
(598)	4. Provisións	-224.467,56	-147.888,33				
57	IV. Tesourería	20.082.266,35	2.474.630,08				
480	V. Axustes por periodificación	3.182,38	973,72				
	TOTAL XERAL (A+C)	29.459.766,42	25.653.196,83		TOTAL XERAL (A+D)	29.459.766,42	25.653.196,83



**CONTA do RESULTADO
ECONÓMICO-PATRIMONIAL
EXERCICIO 2019**



INSTITUTO ENERXÉTICO DE GALICIA
CONTA DO RESULTADO ECONÓMICO-PATRIMONIAL
EXERCICIO 2019

CONTAS	DEBE	2019	2018	CONTAS	HABER	2019	2018
	A) GASTOS	29.817.916,89	18.949.753,15		B) INGRESOS	25.295.881,07	13.262.226,73
	3. Outros gastos de xestión ordinaria	2.239.909,39	2.174.547,51		3. Outros ingresos de xestión ordinaria	549.924,26	821.289,47
	a) Gastos de persoal:	1.342.013,53	1.224.684,55	740	a) Ingresos tributarios	323.243,02	382.898,49
640	a.1) Soldos, salarios e asimilados	1.058.111,32	948.128,46				
642,644	a.2) Cargas sociais	283.902,21	276.556,09		d) Outros ingresos de xestión	6.589,63	4.468,51
				777	d.1) Ingr accesorios e outros de xestión corrente	6.589,63	4.468,51
68	c) Dotacións para amortizacións de inmovilizado	231.146,64	253.317,04	760	e) Ingresos de participacións en capital	212.871,08	428.210,99
	d) Variacións de provisións de tráfico	-60.000,00	20.796,67	762	f) Ingr doutros valores neg e de cdos do activo inmov	175,96	341,65
675,694,(794)	d.2) Variación de prov e perdas de cdos incobrables	-60.000,00	20.796,67	762			
	e) Outros gastos de xestión	649.152,16	683.556,31	763,769	g) Outros xuros e ingresos asimilados	7.044,57	5.369,83
62	e.1) Servizos exteriores	644.878,90	679.503,52		g.1) Outros xuros	7.044,57	5.369,83
63	e.2) Tributos	4.273,26	3.968,01				
676	e.3) Outros gastos de xestión corrente		84,78		4. Transferencias e subvencións	18.027.323,89	12.260.239,42
696,699,(796)	g) Variación das provisións de invest financeiros	77.597,06	-7.807,06	750	a) Transferencias correntes	1.555.210,39	1.481.377,88
				755	c) Transferencias de capital	16.472.113,50	10.778.861,54
	4. Transferencias e subvencións	26.636.611,63	16.771.691,32		5. Ganancias e ingresos extraordinarios	6.718.632,92	180.697,84
650	a) Transferencias correntes	13.720.596,78			a) Beneficios procedentes do inmovilizado		496,10
651	b) Subvencións correntes	80.385,00	64.000,00	771	d) Ingresos e beneficios doutros exercicios	6.718.632,92	180.201,74
656	d) Subvencións de capital	12.835.629,85	16.707.691,32	779			
	5. Perdas e gastos extraordinarios	941.395,87	3.514,32				
671	a) Perdas procedentes de inmovilizado	18,47	709,00				
679	d) Gastos e perdas doutros exercicios	941.377,40	2.805,32				
	AFORRO				DESAFORRO	4.522.035,82	5.687.526,42



**ESTADO de LIQUIDACIÓN
do ORZAMENTO
EXERCICIO 2019**



**ESTADO DE LIQUIDACIÓN DO ORZAMENTO
EXERCICIO 2019**

I. LIQUIDACIÓN DO ORZAMENTO DE GASTOS

CLASIFICACIÓN ORGÁNICA: 09.A2

CLASIFICACIÓN FUNCIONAL POR PROGRAMAS: 733A

(euros)

CLASIFICACIÓN ECONÓMICA	DESCRIPCIÓN	CRÉDITOS ORZAMENTARIOS			GASTOS COMPROMETIDOS (4)	OBRIGAS RECONOCIDAS NETAS (5)	REMANENTES DE CRÉDITO (6) = (3) - (5)	PAGAMENTO (7)	OBRIGAS PDTES DE PAGO A 31 DE DICIEMBRE (8) = (5) - (7)
		INICIAIS (1)	MODIFICACIONES (2)	DEFINITIVOS (3) = (1) + (2)					
10	Altos cargos e delegados								
100.00	Retribucións básicas		33.272,37	33.272,37	33.272,37	33.272,37		33.272,37	
100.16	Prestacións económicas por IT a compensar		6.466,30	6.466,30	6.466,30	6.466,30		6.466,30	
100.17	Prestacións por diferenzas retributivas en IT		4.547,45	4.547,45	4.547,45	4.547,45		4.547,45	
12	Funcionarios								
120.00	Soldos subgrupo A1		17.697,55	17.697,55	17.697,55	17.697,55		17.697,55	
120.05	Trienios		3.942,85	3.942,85	3.942,85	3.942,85		3.942,85	
121.00	Complemento de destino		10.614,54	10.614,54	10.614,54	10.614,54		10.614,54	
121.01	Complemento específico		16.982,42	16.982,42	16.982,42	16.982,42		16.982,42	
121.08	IPC galego		183,01	183,01	183,01	183,01		183,01	
121.43	Complemento de carreira		1.356,87	1.356,87	1.356,87	1.356,87		1.356,87	
130	Persoal laboral fixo								
130.00	Retribucións básicas	829.961,00	-182.235,93	647.725,07	647.725,07	647.725,07		647.725,07	
130.01	Outras remuneracións	210.008,00	-11.230,55	198.777,45	198.777,45	198.777,45		198.777,45	
130.05	Trienios	68.543,00	-3.692,89	64.850,11	64.850,11	64.850,11		64.850,11	
130.08	IPC galego	3.551,00	-3.551,00	0,00					
130.16	Prestacións económicas por IT a compensar		36.129,87	36.129,87	36.129,87	36.129,87		36.129,87	
130.17	Prestacións por diferenzas retributivas en IT		9.667,17	9.667,17	9.667,17	9.667,17		9.667,17	
131	Persoal laboral temporal								
131.00	Retribucións básicas	14.755,00	328.835,93	343.590,93	4.515,70	4.515,70	339.075,23	4.515,70	
131.01	Outras remuneracións		49.213,53	49.213,53	1.213,53	1.213,53	48.000,00	1.213,53	
131.09	Vacacións non disfrutadas		169,06	169,06	169,06	169,06		169,06	



CLASIFICAC ECONÓMICA	DESCRIPCIÓN	CRÉDITOS ORZAMENTARIOS			GASTOS COMPROME- TIDOS (4)	OBRIGAS RECOÑECIDAS NETAS (5)	REMANENTES DE CRÉDITO (6) = (3) - (5)	PAGAMENTO (7)	OBRIGAS PDTES DE PAGO A 31 DE DECEMBRO (8) = (5) - (7)
		INICIAIS (1)	MODIFICACIÓNS (2)	DEFINITIVOS (3) = (1) + (2)					
16	Gastos sociais a cargo do empregador								
160.00	Seguridade Social	366.999,00	30.956,10	397.955,10	281.742,21	281.742,21	116.212,89	281.742,21	
162.04	Acción social		2.160,00	2.160,00	2.160,00	2.160,00		2.160,00	
18	Fondo retributivo								
180	Fondo retributivo	33.839,00	-33.839,00	0,00					
Cap. 1	Gastos de persoal	1.527.656,00	317.645,65	1.845.301,65	1.342.013,53	1.342.013,53	503.288,12	1.342.013,53	0,00
20	Alugamentos e canons								
204	Material de transporte	24.000,00	-22.283,01	1.716,99	1.716,99	1.716,99		1.716,99	
21	Reparacións, mantemento e conservación								
212	Edificios e outras construcións	11.000,00	-11.000,00	0,00					
214	Material de transporte	2.500,00	-226,90	2.273,10	2.273,10	2.273,10		2.255,10	18,00
216	Equipamentos para proceso de información	5.000,00	-2.715,52	2.284,48	2.284,48	2.284,48		2.284,48	
219	Outro inmovilizado material	1.000,00	-1.000,00	0,00					
220	Material de oficina								
220.00	Ordinario non inventariable	7.921,00	7.146,37	15.067,37	4.688,78	4.688,78	10.378,59	4.668,26	20,52
220.01	Prensa, revistas, libros e outras publicacións	100,00	-100,00	0,00					
220.02	Material informático non inventariable	2.995,00	-2.609,86	385,14	385,14	385,14		385,14	
221	Subministracións								
221.00	Enerxía eléctrica	20.000,00	-3.604,12	16.395,88	16.395,88	16.395,88		16.395,88	
221.01	Auga	2.000,00	-1.703,07	296,93	296,93	296,93		296,93	
221.03	Combustibles	8.000,00	-6.074,15	1.925,85	1.925,85	1.925,85		1.663,50	262,35
221.99	Outras subministracións	600,00	-600,00	0,00					



CLASIFICAC ECONÓMICA	DESCRICIÓN	CRÉDITOS ORZAMENTARIOS			GASTOS COMPROME- TIDOS (4)	OBRIGAS RECOÑECIDAS NETAS (5)	REMANENTES DE CRÉDITO (6) = (3) - (5)	PAGAMENTO (7)	OBRIGAS PDTES DE PAGO A 31 DE DECEMBRO (8) = (5) - (7)
		INICIAIS (1)	MODIFICACIÓNS (2)	DEFINITIVOS (3) = (1) + (2)					
222	Comunicacións								
222.00	Telefónicas	16.000,00	-5.392,86	10.607,14	10.607,14	10.607,14	10.607,14	5,51	
222.01	Postais	7.000,00	-6.183,72	816,28	816,28	816,28	810,77		
222.04	Informáticas	4.000,00	-328,00	3.672,00	3.672,00	3.672,00	3.672,00		
222.09	Outras comunicacións	9.000,00	-1.377,00	7.623,00	7.623,00	7.623,00	7.623,00		
223	Transportes	4.000,00	-2.450,87	1.549,13	1.549,13	1.549,13	1.426,49	122,64	
224	Primas de seguros	4.000,00	-2.590,21	1.409,79	1.409,79	1.409,79	1.409,79		
225	Tributos	4.000,00	273,26	4.273,26	4.273,26	4.273,26	4.273,26		
226	Gastos diversos								
226.02	Publicidade e propaganda	2.000,00	-1.709,60	290,40	290,40	290,40	290,40		
226.03	Xurídicos e contenciosos	3.500,00	-3.500,00	0,00					
226.08	Cobertura informativa	2.000,00	-706,30	1.293,70	1.293,70	1.293,70	1.293,70		
226.99	Outros gastos diversos	20.000,00	-12.811,77	7.188,23	7.188,23	7.188,23	7.188,23		
227	Traballos realizados por outras empresas								
227.00	Limpieza e aseo	35.000,00	-35.000,00	0,00					
227.01	Seguranza	55.000,00	-55.000,00	0,00					
227.04	Custodia, depósito e almacenaxe		4.489,60	4.489,60	4.489,60	4.489,60	4.489,60		
227.06	Estudios e traballos técnicos	80.880,00	60.204,77	141.084,77	115.989,02	115.989,02	25.095,75	34.440,25	
227.09	Servizo de prevención riscos laborais	4.000,00	-1.393,39	2.606,61	2.606,61	2.606,61	2.606,61		
227.99	Outros	29.368,00	67.100,54	96.468,54	60.528,72	60.528,72	35.939,82	4.413,40	
23	Indemnizacións por razóns do servizo								
230	Axudas de custo	3.000,00	-1.650,74	1.349,26	1.349,26	1.349,26	1.349,26		
231	Locomoción	3.726,00	-986,38	2.739,62	1.849,83	1.849,83	889,79		
Cap. 2	Gastos en bens correntes e servizos	371.590,00	-43.782,93	327.807,07	255.503,12	255.503,12	72.303,95	216.220,45	39.282,67



CLASIFICAC ECONÓMICA	DESCRIPCIÓN	CRÉDITOS ORZAMENTARIOS			GASTOS COMPROME- TIDOS (4)	OBRIGAS RECOÑECIDAS NETAS (5)	REMANENTES DE CRÉDITO (6) = (3) - (5)	PAGAMENTO (7)	OBRIGAS PDTES DE PAGO A 31 DE DECEMBRO (8) = (5) - (7)
		INICIAIS (1)	MODIFICACIÓNS (2)	DEFINITIVOS (3) = (1) + (2)					
410	Transf correntes á administración xeral da CA								
410.0	Transf correntes á administración xeral da CA		13.720.596,78	13.720.596,78	13.720.596,78	13.720.596,78		13.720.596,78	
481	Transf correntes a institucións sen fins de lucro								
481.0	Institucións sen fins de lucro	64.385,00	16.000,00	80.385,00	80.385,00	80.385,00		80.385,00	
Cap. 4	Transferencias correntes	64.385,00	13.736.596,78	13.800.981,78	13.800.981,78	13.800.981,78	0,00	13.800.981,78	0,00
TOTAL OPERACIÓNS CORRENTES		1.963.631,00	14.010.459,50	15.974.090,50	15.398.498,43	15.398.498,43	575.592,07	15.359.215,76	39.282,67
60	Invest novo en infr e bens destinados ao uso xeral								
608.2	Pasos de peóns ecobarrio de A Ponte-Ourense		214.133,43	214.133,43	214.133,43	40.535,00	173.598,43	18.150,00	22.385,00
608.9	Outros investimentos		817.497,74	817.497,74	817.497,74	817.497,74		199.484,64	618.013,10
62	Investimento novo asociado ao funcionamento								
625.0	Mobiliario e utensilios		14.467,97	14.467,97	14.467,97	14.467,97		1.173,70	13.294,27
626.0	Equipamentos para proceso de información	10.000,00	14.499,55	24.499,55	24.499,55	24.499,55		12.062,13	12.437,42
628.0	Outro inmovilizado material	750.000,00	-693.448,54	56.551,46	56.551,46	56.551,46			56.551,46
628.1	Outro inmovilizado material	20.000,00	638.469,16	658.469,16	658.469,16	658.469,16		658.469,16	
628.5	Outro inmovilizado material oficina ecobarrio		9.643,22	9.643,22	9.643,22	9.643,22			9.643,22
64	Gastos en investimentos de carácter inmaterial								
640.1	Promoción e difusión dos ecobarrios		11.670,00	11.670,00	11.670,00	11.670,00		3.200,00	8.470,00
640.7	Proxectos e estudos en materia enerxética		17.424,00	17.424,00	17.424,00	17.424,00			17.424,00
640.90	Propiedade industrial		508,14	508,14	508,14	508,14		508,14	
640.91	Outro inmovilizado inmaterial	103.000,00	88.725,93	191.725,93	191.725,93	175.390,93	16.335,00	74.059,30	101.331,63
641.5	Proxecto Ecobarrio de A Ponte - Ourense	75.000,00	96.697,20	171.697,20	171.697,20	171.697,20		75.296,07	96.401,13
641.6	Convenios para estudos de novos prox ecobarrio	300.000,00	-136.000,00	164.000,00	164.000,00	164.000,00			164.000,00
Cap. 6	Investimentos reais	1.258.000,00	1.094.287,80	2.352.287,80	2.352.287,80	2.162.354,37	189.933,43	1.042.403,14	1.119.951,23



CLASIFICACIÓN ECONÓMICA	DESCRIPCIÓN	CRÉDITOS ORZAMENTARIOS			GASTOS COMPROMETIDOS (4)	OBRIGAS RECONOCIDAS NETAS (5)	REMANENTES DE CRÉDITO (6) = (3) - (5)	PAGAMENTO (7)	OBRIGAS PDTES DE PAGO A 31 DE DICIEMBRE (8) = (5) - (7)
		INICIAIS (1)	MODIFICACIONES (2)	DEFINITIVOS (3) = (1) + (2)					
700	Transf de capital á administración do Estado								
700.1	Axudas programa MOVES		60.000,00	60.000,00	188.663,61		60.000,00		
714	Transf de capital á administración xeral da CA								
714.1	Axudas programa MOVES		112.400,00	112.400,00			112.400,00		
714.2	Axudas biomasa		743.195,44	743.195,44	1.391.471,08	178.035,25	565.160,19		178.035,25
732	Transf de capital a axencias públicas								
732.12	Axencia Turismo de Galicia		684.220,78	684.220,78	684.220,78	584.200,36	100.020,42	514.372,11	69.828,25
744	Transf de capital a universidades públicas da CA								
744.1	Axudas de aforro e eficiencia enerxética		808.543,35	808.543,35	808.543,35		808.543,35		
744.4	Axudas a enerxías renovables xeración eléctrica	400.000,00	-54.027,53	345.972,47	345.972,47		345.972,47		
744.5	Axudas biomasa		198.967,99	198.967,99	625.569,35		198.967,99		
76	Transf de capital a corporacións locais								
760.5	Axudas biomasa	775.000,00	1.049.286,06	1.824.286,06	1.560.985,26	1.187.873,58	636.412,48	1.187.873,58	
760.8	Axudas a enerxías renovables xeración eléctrica	50.000,00	-18.177,34	31.822,66	31.822,66		31.822,66		
762.1	Axudas programa MOVES		112.400,00	112.400,00	15.813,38		112.400,00		
77	Transferencias de capital a empresas privadas								
770.0	Axudas de aforro e eficiencia enerxética	3.964.249,00	4.014.372,67	7.978.621,67	7.978.621,67	5.233.849,46	2.744.772,21	5.233.849,46	
770.1	Axudas a enerx renov no sector de prod agrícola	1.520.000,00	692.589,17	2.212.589,17	2.212.589,17	2.212.589,17		923.092,21	1.289.496,96
770.5	Axudas biomasa	620.000,00	248.679,64	868.679,64	720.185,44	484.679,64	384.000,00	484.679,64	
770.6	Axudas outras enerx renovables de usos térmicos	730.000,00	-139.014,42	590.985,58	590.985,58		590.985,58		
770.7	Axudas a enerx renov de xeración eléctrica	1.030.000,00	-139.504,25	890.495,75	890.495,75		890.495,75		
770.11	Convenio Reganosa Servicios SL	1.100.000,00	-1.100.000,00	0,00					
770.12	Axudas proxecto Ecobarrio de A Ponte-Ourense	2.409.769,00	-2.409.769,00	0,00					



CLASIFICACIÓN ECONÓMICA	DESCRIPCIÓN	CRÉDITOS ORZAMENTARIOS			GASTOS COMPROMETIDOS (4)	OBRIGAS RECONOCIDAS NETAS (5)	REMANENTES DE CRÉDITO (6) = (3) - (5)	PAGAMENTO (7)	OBRIGAS PDTES DE PAGO A 31 DE DICIEMBRE (8) = (5) - (7)
		INICIAIS (1)	MODIFICACIONES (2)	DEFINITIVOS (3) = (1) + (2)					
772.1	Axudas programa MOVES		1.177.656,90	1.177.656,90	498.497,08		1.177.656,90		
772.2	Axudas á mobilidade eficiente		1.500,00	1.500,00	1.500,00		1.500,00		
773.1	Axudas á eficiencia enerxética no sector industrial		16.157.120,34	16.157.120,34			16.157.120,34		
780	Transferencias de capital a familias								
780.1	Axudas biomasa	2.044.000,00	-194.631,73	1.849.368,27	1.849.368,27	1.842.108,27	7.260,00	1.772.906,98	69.201,29
780.2	Axudas xeotermia	956.000,00	-362.036,34	593.963,66	593.963,66	593.963,66		480.725,72	113.237,94
780.3	Axudas aerotermia e solar térmica	2.000.000,00	-158.316,84	1.841.683,16	1.841.683,16	1.833.683,16	8.000,00	1.568.183,49	265.499,67
780.4	Axudas á mobilidade eficiente		132.000,00	132.000,00	132.000,00	96.250,00	35.750,00	67.250,00	29.000,00
781	Transf de capital a institucións sen fins de lucro								
781.1	Axudas biomasa	1.839.196,00	-780.393,78	1.058.802,22	395.720,22	62.526,58	996.275,64	62.526,58	
781.6	Axudas outras enerx renovables de usos térmicos	136.980,00	-136.980,00	0,00					
781.7	Axudas a enerx renov de xeración eléctrica	20.000,00	-1.097,20	18.902,80	18.902,80		18.902,80		
782	Transf de capital a familias e instituc sen fins lucro								
782.1	Axudas programa MOVES		1.154.456,90	1.154.456,90	170.620,79		1.154.456,90		
Cap. 7	Transferencias de capital	19.595.194,00	21.853.440,81	41.448.634,81	23.548.195,53	14.309.759,13	27.138.875,68	12.295.459,77	2.014.299,36
	TOTAL OPERACIONES DE CAPITAL	20.853.194,00	22.947.728,61	43.800.922,61	25.900.483,33	16.472.113,50	27.328.809,11	13.337.862,91	3.134.250,59
	TOTAL OPERACIONES NON FINANCIERAS	22.816.825,00	36.958.188,11	59.775.013,11	41.298.981,76	31.870.611,93	27.904.401,18	28.697.078,67	3.173.533,26
	TOTAL ORZAMENTO DE GASTOS	22.816.825,00	36.958.188,11	59.775.013,11	41.298.981,76	31.870.611,93	27.904.401,18	28.697.078,67	3.173.533,26



**ESTADO DE LIQUIDACIÓN DO ORZAMENTO
EXERCICIO 2019**

II. LIQUIDACIÓN DO ORZAMENTO DE INGRESOS

(euros)

CLASIFICACIÓN ECONÓMICA	DESCRIPCIÓN	PREVISIONS ORZAMENTARIAS			DEREITOS RECOÑECIDOS (4)	DEREITOS ANULADOS (5)	DEREITOS CANCELADOS (6)	DEREITOS RECOÑECIDOS NETOS (7) = (4) - (5) - (6)	RECADACIÓN NETA (8)	DEREITOS PDTES DE COBRO AO 31 DE DECEMBRO (9) = (7) - (8)	EXCESO / DEFECTO PREVISIÓN (10) = (7) - (3)
		INICIAIS (1)	MODIFICACIÓNS (2)	DEFINITIVAS (3) = (1) + (2)							
302.01	Taxas por servizos profesionais: Mod adm-facult	327.000,00		327.000,00	324.748,83	1.505,81		323.243,02	323.243,02	0,00	-3.756,98
399.01	Recursos eventuais			0,00	3.886,00			3.886,00	3.886,00	0,00	3.886,00
399.99	Outros ingresos diversos	2.000,00		2.000,00	2.839,85	136,22		2.703,63	2.703,63	0,00	703,63
Cap. 3	Taxas, prezos e outros ingresos	329.000,00	0,00	329.000,00	331.474,68	1.642,03	0,00	329.832,65	329.832,65	0,00	832,65
403.090478	Programa axudas efic enerxét en Peme e gran empr		455.939,82	455.939,82	455.939,82			455.939,82	455.939,82	0,00	0,00
410.00	Transferencias correntes da CA: Fondos Propios	1.598.128,00	-95.215,76	1.502.912,24	1.502.912,24			1.502.912,24	1.491.411,24	11.501,00	0,00
410.23	Cooperac transfront España-Portugal 2014-2020	34.503,00		34.503,00	34.503,00			34.503,00		34.503,00	0,00
Cap. 4	Transferencias correntes	1.632.631,00	360.724,06	1.993.355,06	1.993.355,06	0,00	0,00	1.993.355,06	1.947.351,06	46.004,00	0,00
517	Xuros de préstamos concedidos a empr privadas	500,00		500,00	175,96			175,96	175,96	0,00	-324,04
520.00	Xuros de contas correntes	1.500,00		1.500,00	3.683,99			3.683,99	3.683,99	0,00	2.183,99
537	Dividendos e part en beneficios de empresas priv			0,00	212.871,08			212.871,08	146.001,96	66.869,12	212.871,08
Cap. 5	Ingresos patrimoniais	2.000,00	0,00	2.000,00	216.731,03	0,00	0,00	216.731,03	149.861,91	66.869,12	214.731,03
TOTAL OPERACIÓNS CORRENTES		1.963.631,00	360.724,06	2.324.355,06	2.541.560,77	1.642,03	0,00	2.539.918,74	2.427.045,62	112.873,12	215.563,68
703.090475	Programa MOVES		2.616.913,80	2.616.913,80	2.616.913,80			2.616.913,80	2.616.913,80	0,00	0,00
703.090478	Programa axudas efic enerxét en Peme e gran empr		16.173.455,34	16.173.455,34	16.173.455,34			16.173.455,34	16.173.455,34	0,00	0,00
710.00	Transferencias de capital da CA: Fondos Propios	10.626.469,00	-525.637,78	10.100.831,22	8.023.617,97			8.023.617,97	5.138.946,05	2.884.671,92	-2.077.213,25
710.01	Transferencias finalistas do Estado	78.300,00		78.300,00	69.841,28			69.841,28	69.841,28	0,00	-8.458,72
710.23	FEDER P.O. 2014-2020	9.365.425,00	8.972.336,56	18.337.761,56	7.731.164,87			7.731.164,87	7.483.301,37	247.863,50	-10.606.596,69
710.26	FEADER 2014-2020	783.000,00		783.000,00	698.412,88			698.412,88	698.412,88	0,00	-84.587,12
Cap. 7	Transferencias de capital	20.853.194,00	27.237.067,92	48.090.261,92	35.313.406,14	0,00	0,00	35.313.406,14	32.180.870,72	3.132.535,42	-12.776.855,78
TOTAL OPERACIÓNS DE CAPITAL		20.853.194,00	27.237.067,92	48.090.261,92	35.313.406,14	0,00	0,00	35.313.406,14	32.180.870,72	3.132.535,42	-12.776.855,78
TOTAL OPERACIÓNS NON FINANCEIRAS		22.816.825,00	27.597.791,98	50.414.616,98	37.854.966,91	1.642,03	0,00	37.853.324,88	34.607.916,34	3.245.408,54	-12.561.292,10
TOTAL		22.816.825,00	27.597.791,98	50.414.616,98	37.854.966,91	1.642,03	0,00	37.853.324,88	34.607.916,34	3.245.408,54	-12.561.292,10



**ESTADO DE LIQUIDACIÓN DO ORZAMENTO
EXERCICIO 2019**

III. RESULTADO ORZAMENTARIO

(euros)

CONCEPTOS	DEREITOS RECOÑECIDOS NETOS	OBRIGAS RECOÑECIDAS NETAS	AXUSTES	RESULTADO ORZAMENTARIO
a. Operacións correntes	2.539.918,74	15.398.498,43	---	-12.858.579,69
b. Operacións de capital	35.313.406,14	16.472.113,50	---	18.841.292,64
1. (+) Total operacións non financeiras (a+b)	37.853.324,88	31.870.611,93	---	5.982.712,95
c. Activos financeiros	0,00	0,00	---	0,00
d. Pasivos financeiros	0,00	0,00	---	0,00
2. (+) Total operacións financeiras (c+d)	0,00	0,00	---	0,00
I. RESULTADO ORZAMENTARIO DO EXERCICIO (I= 1+2)	37.853.324,88	31.870.611,93	---	5.982.712,95
<i>Axustes:</i>				
3. Créditos gastados financiados con remanente de tesourería non afectado			13.720.596,78	---
4. Desviacións de financiamento negativas do exercicio			17.795,15	---
5. Desviacións de financiamento positivas do exercicio			19.297.232,46	---
II. TOTAL AXUSTES (II = 3+4-5)			-5.558.840,53	---
III. RESULTADO ORZAMENTARIO AXUSTADO (I+II)			---	423.872,42



MEMORIA

EXERCICIO 2019



ÍNDICE

1. ORGANIZACIÓN E ACTIVIDADE
 - 1.1. Norma de creación da entidade
 - 1.2. Actividade principal, réxime xurídico, económico-financeiro e de contratación
 - 1.3. Estrutura organizativa básica
2. BASES DE PRESENTACIÓN DAS CONTAS ANUAIS
 - 2.1. Imaxe fiel
 - 2.2. Comparación da información
 - 2.3. Principios contables non obrigatorios aplicados
 - 2.4. Axustes por erros
3. APLICACIÓN DE RESULTADOS
4. NORMAS DE RECOÑECIMENTO E VALORACIÓN
 - 4.1. Inmobilizacións inmateriais
 - 4.2. Inmobilizacións materiais
 - 4.3. Investimentos financeiros
 - 4.4. Créditos e demais dereitos a cobrar non orzamentarios
 - 4.5. Débedas e demais obrigas non orzamentarias
 - 4.6. Dereitos a cobrar orzamentarios e obrigas orzamentarias
 - 4.7. Imposto sobre beneficios
 - 4.8. Imposto sobre o valor engadido
 - 4.9. Compras e outros gastos
 - 4.10. Vendas e outros ingresos
5. ESTADO OPERATIVO
6. INFORMACIÓN DE CARÁCTER FINANCEIRO
 - 6.1. Cadro de financiamento
 - 6.2. Remanente de tesourería
 - 6.3. Tesourería
 - 6.3.1. Estado de tesourería
 - 6.3.2. Estado do fluxo neto de tesourería
7. CONCILIACIÓN DO RESULTADO ECONÓMICO PATRIMONIAL E RESULTADO ORZAMENTARIO
8. OPERACIÓNS NON ORZAMENTARIAS
9. INFORMACIÓN SOBRE A EXECUCIÓN DO GASTO PÚBLICO
 - 9.1. Modificacións de crédito
 - 9.2. Remanentes de crédito
 - 9.3. Clasificación funcional do gasto
 - 9.4. Execución de proxectos de investimentos
 - 9.5. Contratación administrativa
 - 9.6. Transferencias e subvencións concedidas
 - 9.7. Convenios
 - 9.8. Persoal



- 9.9. Acredores por operacións pendentes de aplicar ao orzamento
- 9.10. Anticipos de tesourería
- 9.11. Obrigas de orzamentos pechados
- 9.12. Compromisos de gasto con cargo a orzamentos de exercicios futuros

10. INFORMACIÓN SOBRE A EXECUCIÓN DO INGRESO PÚBLICO

- 10.1. Proceso de xestión
 - 10.1.1. Dereitos orzamentarios recoñecidos netos
 - 10.1.2. Recadación neta
- 10.2. Devolucións de ingresos
- 10.3. Transferencias e subvencións recibidas
- 10.4. Taxas, prezos públicos e prezos privados
- 10.5. Aplicación do remanente de tesourería
- 10.6. Dereitos a cobrar de orzamentos pechados
- 10.7. Desenvolvemento dos compromisos de ingreso

11. GASTOS CON FINANCIAMENTO AFECTADO

12. INFORMACIÓN SOBRE O INMOBILIZADO NON FINANCEIRO

- 12.1. Inmobilizado inmaterial
- 12.2. Inmobilizado material
- 12.3. Investimentos xestionados para outros entes públicos
- 12.4. Investimentos destinados ao uso xeral

13. INFORMACIÓN SOBRE OS INVESTIMENTOS FINANCEIROS PERMANENTES

- 13.1. Carteira de valores a longo prazo
- 13.2. Outros investimentos e créditos a longo prazo
- 13.3. Fianzas e depósitos constituídos a longo prazo
- 13.4. Provisións

14. INFORMACIÓN SOBRE AS CONTAS CORRENTES EN EFECTIVO

15. FONDOS PROPIOS

16. SITUACIÓN FISCAL

- 16.1. Consideración fiscal da entidade e operacións suxetas ao IVE

17. INFORMACIÓN SOBRE A XESTIÓN DE RECURSOS DOUTROS ENTES PÚBLICOS

18. INDICADORES FINANCEIROS, PATRIMONIAIS E ORZAMENTARIOS

19. OUTRA INFORMACIÓN

- 19.1. Orzamentos aprobados para o exercicio 2020
- 19.2. Composición do Consello Reitor
- 19.3. Composición da Comisión de Control e Seguimento
- 19.4. Información sobre o período medio de pago a provedores
- 19.5. Información sobre medio ambiente
- 19.6. Información sobre pleitos, litixios e outros procedementos

20. FEITOS POSTERIORES AO PECHE



1. ORGANIZACIÓN E ACTIVIDADE

1.1. Norma de creación da entidade

A Lei 16/2010, do 17 de decembro, de organización e funcionamento da Administración xeral e do sector público autonómico de Galicia, na súa disposición adicional quinta, parágrafo segundo, establece que, para os efectos sinalados no artigo 47 da citada lei, se procederá á adaptación das normas regulamentarias e estatutarias reguladoras dos entes, organismos e entidades do sector público autonómico declarados medios propios e servizos técnicos pola referida lei nos cales non se prevexa expresamente a referida condición.

Na súa virtude, procedeuse á transformación do Instituto Enerxético de Galicia (Inega) en Axencia, mediante Decreto 142/2016, do 22 de setembro, mantendo a súa adscrición á consellería competente en materia de enerxía, conforme o establecido na Lei 3/1999, do 11 de marzo.

De acordo co previsto na disposición adicional primeira de dito Decreto 142/2016, do 22 de setembro, a axencia Instituto Enerxético de Galicia, como entidade pública instrumental do sector público autonómico, subrógase en todos os dereitos e obrigas do ente público Instituto Enerxético de Galicia e asume as competencias deste.

Coa sesión constitutiva do Consello Reitor do día 7 de febreiro de 2017, quedou formalmente constituída a axencia Instituto Enerxético de Galicia.

O seu domicilio social e fiscal atópase na rúa Avelino Pousa Antelo nº 5 de Santiago de Compostela. O número de identificación fiscal é Q1500256A.

1.2. Actividade principal, réxime xurídico, económico-financeiro e de contratación

Actividade principal do Instituto Enerxético de Galicia

Segundo sinala o artigo 2 dos estatutos da axencia, os obxectivos básicos do Inega son o fomento, impulso e realización de iniciativas e programas de actuación para a investigación, o estudo e apoio das actuacións de coñecemento, desenvolvemento e aplicación das tecnoloxías enerxéticas, incluídas as renovables, a mellora do aforro e a eficiencia enerxética, o fomento do uso racional da enerxía e, en xeral, a óptima xestión dos recursos enerxéticos nos distintos sectores económicos de Galicia, así como a participación na xestión e prestación, se for o caso, de servizos noutros campos sinérxicos ao enerxético, de acordo coas directrices do Goberno no ámbito das súas competencias.

Para a consecución dos seus fins, corresponde á axencia Instituto Enerxético de Galicia o exercicio das seguintes competencias e funcións, segundo se indica no artigo 8 dos seus estatutos:

- a) Elaborar e propoñer á consellería competente en materia de enerxía plans e programas en materia enerxética.
- b) Promover e, se for o caso, executar os plans e programas indicados, aprobados pola consellería competente en materia de enerxía.
- c) Controlar, vixiar e inspeccionar, dentro do ámbito de actuación do Inega e en coordinación coa subdirección xeral competente en materia de enerxía, as instalacións de produción, condución, distribución, subministración e consumo de enerxía, tendo como obxectivo prioritario a seguridade das instalacións.



- d) Propoñer a elaboración de disposicións para o establecemento, desenvolvemento e xestión da política enerxética.
- e) Fomentar e desenvolver programas de asesoramento e auditoría enerxéticos para impulsar actuacións de aforro e mellora da eficacia enerxética, elaborar programas de racionalización do uso da enerxía e promover o aproveitamento dos recursos enerxéticos.
- f) Fomentar e participar en programas e proxectos de investigación e desenvolvemento de tecnoloxías enerxéticas, bens de equipamento e servizos relacionados coa enerxía.
- g) Fomentar e participar na avaliación e implantación de sistemas de produción de enerxía baseados en recursos endóxenos, con especial promoción dos que utilicen enerxías renovables e de coxeración.
- h) Elaborar estudos e realizar e emitir informes e recomendacións en materia enerxética para entes públicos ou privados.
- i) Organizar programas de formación e reciclaxe profesional, en colaboración con centros de formación de ámbito universitario e profesional.
- j) Orientar as persoas usuarias nos hábitos de consumo enerxético mediante campañas e actuacións específicas.
- k) Fomentar a participación das empresas e institucións galegas nos programas enerxéticos estatais e internacionais, principalmente os emprendidos pola Unión Europea, así como emitir informes e asesorar sobre as directrices e programas comunitarios dirixidos ao ámbito enerxético.
- l) O Inega poderá exercer a representación da Comunidade Autónoma nos organismos previstos pola normativa vixente en materia enerxética.
- m) Xestionar a Rede de enerxía da Xunta de Galicia, creada mediante o Decreto 66/2013, do 18 de abril.
- n) Realizar un labor divulgativo e formativo no ámbito da certificación enerxética de edificios.
- o) Impulsar e xestionar incentivos para a implantación de proxectos de enerxías renovables e de eficiencia enerxética.
- p) Asesorar no ámbito enerxético e promover a realización de estudos para a posta en marcha de medidas de eficiencia enerxética e enerxías renovables na Administración xeral e no sector público autonómico de Galicia.
- q) Impulsar e realizar o seguimento de proxectos innovadores con carácter demostrativo no ámbito da enerxía.

Réxime xurídico

A axencia Instituto Enerxético de Galicia axustará a súa actuación ao establecido na Lei 16/2010, do 17 de decembro, de organización e funcionamento da Administración xeral e do sector público autonómico de Galicia; ao disposto na normativa básica estatal de réxime xurídico do sector público e do procedemento administrativo común das administracións públicas; na normativa financeira e orzamentaria da Comunidade Autónoma de Galicia; nos seus estatutos e nas súas normas de desenvolvemento; e, supletoriamente, nas normas aplicables ás entidades públicas instrumentais do sector público autonómico.



Réxime económico-financeiro

A axencia Instituto Enerxético de Galicia conta con personalidade xurídica propia diferenciada respecto da Administración xeral da Comunidade Autónoma de Galicia, patrimonio e tesourería propios e autonomía de xestión nos termos que precisan as leis.

Segundo determina o artigo 36 dos seus estatutos os recursos económicos do Inega están integrados por:

- a) As transferencias consignadas nos orzamentos xerais da Comunidade Autónoma de Galicia.
- b) Os ingresos propios que perciba como contraprestación polas actividades que poida realizar en virtude de contratos, convenios ou disposicións legais para outras entidades públicas ou privadas ou persoas físicas.
- c) O produto do alleamento dos bens e valores que constitúan o seu patrimonio, de acordo co establecido na lexislación de patrimonio da Comunidade Autónoma.
- d) Os rendementos procedentes dos seus bens e valores.
- e) As achegas voluntarias, doazóns, herdanzas e legados e demais achegas a título gratuito de entidades privadas e particulares.
- f) Os ingresos procedentes de persoas físicas e xurídicas como consecuencia do patrocinio de actividades ou instalacións.
- g) Os demais ingresos de dereito público ou privado que estea autorizado a percibir.
- h) Calquera outro recurso que lle poida ser atribuído conforme o ordenamento xurídico vixente.

Réxime de contratación

A contratación do Instituto Enerxético de Galicia réxese pola normativa básica vixente en materia de contratos do sector público e polas normas de desenvolvemento aprobadas pola Comunidade Autónoma de Galicia.

O órgano de contratación da axencia é a Dirección, que poderá delegar a dita competencia no seu persoal directivo.

1.3. Estrutura organizativa básica

Organización

Segundo sinala o capítulo II dos seus estatutos, os órganos da axencia son:

1) Órganos de goberno:

A Presidencia

O Consello Reitor

2) Órganos executivos:

A Dirección

3) Outros órganos:

O Comité de Dirección

A Comisión de Control e Seguimento

Asesoría Xurídica



Presidencia:

A Presidencia da axencia Instituto Enerxético de Galicia corresponde á persoa titular da consellería competente en materia de enerxía.

Consello Reitor:

O Consello Reitor é o órgano colexiado de goberno da axencia. Estará integrado pola Presidencia, a Vicepresidencia, as vogalías e a secretaría.

A Presidencia do Consello Reitor correspóndelle á persoa titular da Presidencia da axencia. A Vicepresidencia correspóndelle a persoa titular da Dirección da axencia. Esta substituirá a persoa titular da Presidencia do Consello Reitor nos casos de vacante, ausencia, enfermidade ou cando concorra outra causa legal xustificada.

Os/as vogais serán nomeados/as pola persoa titular da consellería de adscrición: Tres vogais representarán a consellería competente en materia de enerxía; dous representarán a consellería competente en materia de ordenación do territorio e ambiente, un/unha vogal en representación da consellería competente en materia de facenda e un/unha vogal representará as corporacións locais e será proposto/a pola Fegamp.

A persoa titular da Secretaría do Consello Reitor será designada e nomedada por este, entre o persoal que presta servizos na axencia. Asistirá ás reunións con voz pero sen voto.

Dirección:

A Dirección é o órgano executivo da axencia e correspóndelle a súa xestión ordinaria. Será exercida, por razón do cargo, pola persoa titular da dirección xeral con competencia en materia de enerxía.

Comité de Dirección:

A persoa titular da Dirección da axencia estará asistida por un Comité de Dirección composto polas persoas titulares da Xerencia, dos departamentos e da Secretaría do Consello Reitor, en caso de que este non exerza posto de director/a de departamento ou xerente.

Comisión de Control e Seguimento:

A Comisión de Control e Seguimento é o órgano de control do funcionamento da axencia e estará composta polos seguintes membros: Unha persoa representante da entidade titular do contrato de xestión, unha persoa representante da consellería de adscrición da axencia, unha persoa representante da consellería que ten as competencias en materia de orzamentos e unha persoa representante da consellería que ten as competencias en materia de avaliación e reforma administrativa.

Asesoría Xurídica:

Integrada por persoal funcionario da escala de letrados da Xunta de Galicia, réxese polo disposto na Lei 4/2016, do 4 de abril, de ordenación da asistencia xurídica da Administración xeral da Comunidade Autónoma de Galicia e do seu sector público.

Organigrama

O Inega estrutúrase internamente nos seguintes departamentos e áreas, segundo sinala o artigo 21 dos seus estatutos:

1. Xerencia

A Xerencia, da cal depende a Área de Xestión e Coordinación coas Administracións Públicas, correspóndelle as seguintes funcións:



Coordinar, baixo as instrucións da Dirección, as actuacións xurídico-administrativas dos diferentes programas e actuacións que desenvolva a axencia.

Prestar asistencia xurídica e administrativa á persoa titular da Dirección da axencia en cantos asuntos esta considere conveniente, así como emitir informe sobre os anteproxectos normativos e orzamentarios.

Dirixir e xestionar os servizos comúns da axencia, así como os órganos e unidades administrativas que estean baixo a súa dependencia.

Velar pola organización, simplificación e racionalización da actividade administrativa e propoñer as modificacións encamiñadas a mellorar e perfeccionar os servizos.

Xestionar, de conformidade coas directrices da Dirección, os asuntos relacionados co réxime interno, a prevención de riscos laborais e o réxime de persoal da axencia.

Elaborar os proxectos de plans xerais de actuación da axencia.

Xestionar os medios materiais adscritos ao funcionamento da axencia.

Xestionar e controlar os servizos de documentación e publicación da axencia.

Asistir ás reunións dos órganos colexiados dos cales forme parte e efectuar as convocatorias por orde da persoa titular da Presidencia.

Xestionar a Rede de enerxía da Xunta de Galicia (Redexga) nos termos establecidos no Decreto 66/2013, do 18 de abril, así como xestionar e coordinar todos aqueles proxectos desenvolvidos entre a axencia e outras administración públicas.

Xestionar o procedemento de inscrición no Rexistro de Certificados de Eficiencia Enerxética de Edificios da Comunidade Autónoma de Galicia.

Calquera outra que lle encomende a Dirección da axencia no desenvolvemento das competencias desta.

Está integrada por:

- a) Área de Xestión e Coordinación coas Administracións Públicas
- b) Unidade Técnica Xurídico-Administrativa
- c) Unidade Técnica Económico-Orzamentaria

2. Departamento de Enerxía

A persoa titular do Departamento de Enerxía exercerá as seguintes funcións:

Elaborar estudos e desenvolver a planificación das infraestruturas enerxéticas dentro do ámbito de actuación do Inega e en coordinación coa subdirección xeral competente en materia de enerxía.

Desenvolver e xestionar tecnicamente as actuacións en materia de enerxías renovables.

Elaborar estudos e informes relativos a alternativas enerxéticas dentro do ámbito de actuación do Inega e en coordinación coa subdirección xeral competente en materia de enerxía.

Desenvolver e xestionar tecnicamente as actuacións que realice a axencia en materia de aforro e eficiencia enerxética.

Elaborar os estudos e informes relativos á planificación enerxética dentro do ámbito de actuación do Inega en coordinación coa subdirección xeral competente en materia de enerxía.

Elaborar os estudos e informes en materia de transporte e distribución de enerxía.



Instituto Enerxético de Galicia

MEMORIA – EXERCICIO 2019

Asistir aos órganos colexiados para os que for nomeado.

Coordinar coa subdirección xeral competente en materia de enerxía os asuntos relacionados co desenvolvemento das competencias da Comunidade Autónoma de Galicia nesta materia.

Realizar o balance enerxético de Galicia para dar a coñecer e analizar a distribución da enerxía importada, xerada e consumida en Galicia.

Realizar e actualizar o Atlas enerxético.

Actuar como instrumento de captación de fondos europeos para Galicia en programas específicos de enerxía.

Organizar programas de divulgación, formación e reciclaxe profesional no eido enerxético en colaboración con centros de formación de ámbito universitario e profesional.

Realizar labores de fomento, control e inventario das auditorías enerxéticas nos sectores industrial e servizos.

Realizar o control e seguimento das empresas de servizos enerxéticos.

Actualizar o programa informático de caracterización da xeración eléctrica do réxime especial para visualizar a xeración das centrais eléctricas situadas en Galicia.

Realizar e actualizar a base de datos sicapdeweb con información das distintas centrais eléctricas en réxime especial.

Calquera outra que lle encomende a Dirección da axencia no desenvolvemento das competencias desta.

Este departamento está integrado por:

- Área de Enerxías Renovables
- Área de Aforro e Eficiencia Enerxética
- Unidade Técnica de Planificación Enerxética, Innovación e Proxectos

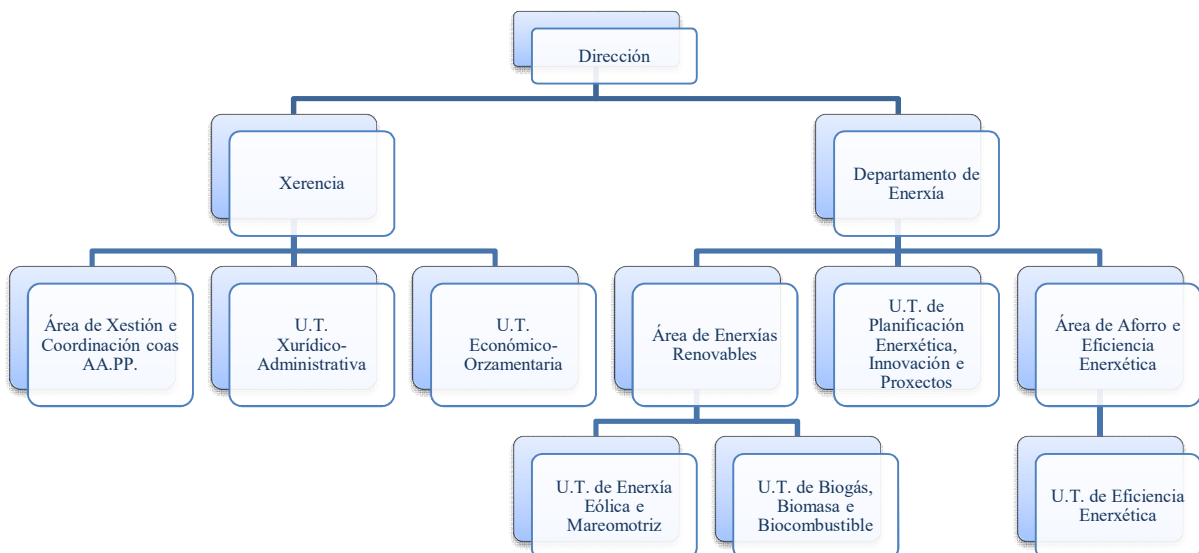

2. BASES DE PRESENTACIÓN DAS CONTAS ANUAIS

2.1. Imaxe fiel

As contas anuais do exercicio 2019 adxuntas foron formuladas polo Director do Instituto Enerxético de Galicia e someteranse á consideración do Consello Reitor para a súa aprobación. Foron preparadas a partir dos rexistros contables da entidade, exprésanse en euros, e preséntanse de acordo co contido establecido na Orde da Consellería de Economía e Facenda do 28 de novembro de 2001, pola que se aproba o Plan Xeral de Contabilidade Pública de Galicia; suministran información útil para a toma de decisións económicas da entidade, redactándose con claridade co obxecto de mostrar a imaxe fiel do patrimonio, da situación financeira, do resultado económico-patrimonial e da execución do orzamento da entidade contable.

As contas anuais comprenden os seguintes documentos, que forman unha unidade: o balance, a conta do resultado económico-patrimonial, o estado de liquidación do orzamento e a memoria.

Non figuran as partidas ás que non corresponde importe algún no exercicio que se cerra nin no exercicio anterior.

A información incluída nas contas anuais cumpre os requisitos de claridade, relevancia, fiabilidade e comparabilidade.

A contabilidade da entidade desenvólvese aplicando os principios contables de carácter económico-patrimonial de xestión continuada, devengo, uniformidade, prudencia, correlación de ingresos e gastos, non compensación e importancia relativa.

O Director do Inega estima que as contas anuais do exercicio 2019 serán aprobadas polo Consello Reitor sen variacións significativas.

2.2. Comparación da información

O Inega presenta, a efectos comparativos, con cada unha das partidas do balance e da conta do resultado económico-patrimonial, ademais das cifras do exercicio 2019, as correspondentes ao exercicio anterior.

Non existen causas que impidan a comparación das contas anuais do exercicio 2019 coas do exercicio anterior.

2.3. Principios contables non obrigatorios aplicados

Non foron aplicados principios contables públicos non obrigatorios. Adicionalmente, o órgano de dirección formulou estas contas anuais tendo en consideración a totalidade dos principios e normas contables de aplicación obrigatoria que teñen un efecto significativo en ditas contas anuais.

Non existe ningún principio contable, que sendo obrigatorio, non fora aplicado.

2.4. Axustes por erros

No exercicio 2018 contabilizáronse os gastos devindicados pendentes de aplicar ao orzamento, o que implica que o resultado do exercicio de 2018 resulte un desaforro de 5.687.526,42 €, en lugar dun aforro de 1.282.712,30 €.

O axuste realizado implica un incremento do gasto en 2018 de 6.970.238,72 € e un aumento do pasivo no mesmo importe recollido na conta 409 “Acredores por operacións pendentes de aplicar no orzamento”.



3. APLICACIÓN DE RESULTADOS

Os resultados da axencia ascenden no presente exercicio 2019 a 4.522.035,82 euros (desaforro).

O Director do Inega propondrá ao Consello Reitor que o resultado do exercicio sexa distribuído da forma seguinte:

Base de reparto	Importe
Saldo da Conta do resultado económico-patrimonial Desaforro	4.522.035,82
Total	4.522.035,82
Distribución	Importe
Resultados de exercicios anteriores	4.522.035,82
Total	4.522.035,82

O Director da entidade considera que a distribución do resultado axústase á normativa vixente aplicable.

4. NORMAS DE RECOÑECIMIENTO E VALORACIÓN

Estas contas anuais fórmulanse de acordo cos principios contables e normas de valoración e clasificación contida no Plan Xeral de Contabilidade Pública de Galicia e conforme aos criterios establecidos na Orde do 28 de novembro de 2019 pola que se regulan as operacións de peche do exercicio de 2019 e de apertura do exercicio 2020.

O artigo 109.1 do texto refundido da Lei de réxime financeiro e orzamentario de Galicia establece o sometemento da administración da Comunidade Autónoma, dos seus organismos autónomos e das sociedades públicas de Galicia ao réxime de contabilidade pública. Conforme ao artigo 111.a) do mesmo texto legal corresponde á Intervención Xeral da Comunidade Autónoma, como centro directivo da contabilidade pública de Galicia, someter á decisión da persoa titular da Consellería de Economía e Facenda o Plan de Contabilidade Pública de Galicia, ao que se adaptarán os organismos, as corporacións e as demais entidades comprendidas no sector público de Galicia, mantendo a debida coordinación co Plan Xeral de Contabilidade Pública.

Os criterios contables aplicados polo Inega para a elaboración das contas anuais son os seguintes:

4.1. Inmobilizacións inmateriais

Os activos incluídos neste epígrafe figuran contabilizados o seu prezo de adquisición. O inmovilizado inmaterial preséntase no balance polo seu valor de custo, minorado no importe das amortizacións e correccións valorativas por deterioro acumuladas.

A amortización dos inmovilizados inmateriais realízase distribuíndo o importe amortizable de forma sistemática ao longo da súa vida útil mediante a aplicación dos seguintes criterios:

Descrición	Método de amortización	Anos de vida útil estimada
212 Propiedade industrial	Lineal	5
215 Aplicacións informáticas	Lineal	Entre 3 e 5



Enténdese por importe amortizable o custo de adquisición menos, no caso de ser aplicable, o seu valor residual. A entidade revisa o valor residual, a vida útil e o método de amortización dos inmovilizados inmateriais ao peche de cada exercicio.

4.2. Inmovilizacións materiais

Os bens comprendidos no inmovilizado material valóranse polo seu custo, xa sexa éste o precio de adquisición ou o custo de produción.

O precio de adquisición inclúe, ademais do importe facturado polo vendedor despois de deducir calquera desconto no precio, todos os gastos adicionais e directamente relacionados que se puidesen producir ata a súa posta en condicións de funcionamento, incluída a ubicación no lugar e calquera outra condición necesaria para que poida operar da forma prevista.

Os custos de ampliación, substitución ou renovación que aumentan a vida útil do ben, ou súa capacidade económica, contabilízanse como maior importe do inmovilizado material, có conseguinte retiro contable dos elementos substituídos ou renovados. Así mesmo, os gastos periódicos de mantemento, conservación e reparación, impútanse aos resultados, seguindo o principio de devengo, como custo do exercicio no que se incurran.

A amortización das inmovilizacións materiais comenza cando os mesmos están preparados para o uso para o que foron proxectados. Calcúlase aplicando o método lineal sobre o custo de adquisición dos activos menos seu valor residual.

As dotacións anuais en concepto de amortización dos activos materiais realízanse con contrapartida na conta do resultado económico-patrimonial e, basicamente, equivalen ás porcentaxes de amortización determinados en función dos anos de vida útil estimada dos diferentes elementos, que como término medio, é a seguinte:

Descrición	Método de amortización	Anos de vida útil estimada
221 Construcións	Lineal	50
223 Instalacións técnicas, maquinaria e ferram	Lineal	Entre 8 e 20
226 Mobiliario	Lineal	10
227 Equipos para proceso de información	Lineal	Entre 4 e 10
228 Elementos de transporte	Lineal	6
229 Outro inmovilizado material	Lineal	Entre 4 e 20

As excepcións ao criterio de amortización lineal corresponden aos terreos, que non se amortizan por ter unha vida útil ilimitada.

4.3. Investimentos financeiros

Préstamos concedidos

Activos financeiros, que non tendo unha orixe comercial, non son instrumentos de patrimonio nin derivados, e nos que os seus cobros son de cuantía fixa ou determinable e non se negocian nun mercado activo.



Investimentos no patrimonio doutras empresas

Investimentos realizados no capital doutras empresas, que pola súa porcentaxe de participación non chegan a adquirir a condición de empresa do grupo ou asociada.

Efectivo e outros medios líquidos equivalentes

Baixo este epígrafe do balance rexístrase o efectivo en entidades bancarias.

Valoración inicial

Os activos financeiros rexístranse inicialmente polo valor razoable da contraprestación entregada máis os custos da transacción que resulten imputables.

Valoración posterior

Os préstamos valóranse polo valor nominal, dado que o efecto de non actualizar os fluxos de efectivo non é significativo.

O valor dos investimentos no patrimonio doutras empresas revísanse ó peche de cada exercicio, procedendo, no seu caso, a súa corrección valorativa. Salvo mellor evidencia para realizar a análise do valor dos investimentos tómase en consideración o patrimonio neto da entidade participada, correxido polas plusvalías tácitas existentes na data da valoración.

4.4. Créditos e demais dereitos a cobrar non orzamentarios

Rexístranse polo importe entregado.

O Inega segue o criterio de rexistrar as oportunas correccións valorativas que procedan, dotando, se é o caso, as correspondentes provisiones para reflectir as posibles insolvencias que se presenten con respecto ao cobramento dos créditos de que se trate.

4.5. Débedas e demais obrigas non orzamentarias

Rexístranse polo seu valor de reembolso.

4.6. Dereitos a cobrar orzamentarios e obrigas orzamentarias

Os dereitos a cobrar orzamentarios figuran polo importe a percibir.

Os dereitos a cobrar procedentes de ingresos de dereito público valóranse polo importe determinado no acto de liquidación que os xera.

Os dereitos de cobramento derivados da prestación de servizos rexístranse polo importe da contraprestación a percibir, sen incluír os impostos legalmente repercutibles, os cales intégranse noutras contas a cobrar non orzamentarias.

Os dereitos de cobramento derivados doutras prestacións de servizos e cesións de bens patrimoniais, efectuadas en réxime de dereito privado, rexístranse polo importe da contraprestación a percibir por estes, seguindo os mesmos criterios que no parágrafo anterior, en canto aos impostos legalmente repercutibles e os gastos satisfeitos por conta do debedor.

A entidade realiza as correccións valorativas que procedan, dotando, se é o caso, as provisiones que reflectan o risco de insolvencia con respecto ao cobramento dos dereitos de que se trate.



As obrigas orzamentarias figuran polo importe a satisfacer. Este valor, que é a cantidade a pagar no momento do seu vencemento, está formado polo principal da débeda máis, se é o caso, as retribucións implícitas que se puidesen ter pactado no financiamento da operación.

No caso de obrigas por compra de existencias ou de servizos figuran polo importe da contraprestación a realizar. Neste caso, tal importe inclúe o imposto sobre o valor engadido, xa que para o Inega non procede a dedución por este imposto.

4.7. Imposto sobre beneficios

O Instituto Enerxético de Galicia, entidade adscrita á Consellería de Economía, Emprego e Industria, segundo o artigo 9 da Lei do Imposto sobre Sociedades está totalmente exenta deste imposto.

De acordo coa Lei do Imposto de Sociedades, as entidades do sector público só tributarían por aquelas rendas derivadas de actividades económicas ou mercantiles, sempre e cando non presenten exención.

Durante o exercicio 2019, o Inega non obtivo rendas que deriven dunha actividade mercantil ou económica, e que polo tanto, sexan rendas suxeitas e non exentas do imposto de sociedades.

4.8. Imposto sobre o valor engadido

O importe soportado non deducible forma parte do prezo de adquisición dos bens de investimento ou do circulante, así como dos servizos, que sexan obxecto das operacións gravadas polo imposto.

Os créditos derivados dos importes repercutidos contabilízanse en rúbricas específicas, separadas do resto.

4.9. Compras e outros gastos

Na valoración das compras de bens e de gastos por servizos tense en conta o seguinte:

- a) Os gastos das compras, incluídos os transportes e os impostos que recaían sobre as adquisicións con exclusión do que grave o valor engadido soportado deducible, cárgase na respectiva conta do subgrupo 60.
- b) Os descontos e similares incluídos en factura que non obedecen a pronto pagamento considéranse como menor importe.
- c) Os descontos e similares concedidos á entidade por pronto pagamento, incluídos ou non en factura, considéranse ingresos financeiros, contabilizándose na conta 765 Descontos sobre compras por pronto pagamento.

As transferencias e subvencións concedidas, tanto correntes como de capital, valóranse polo importe entregado.

4.10. Ventas e outros ingresos

Os ingresos derivados de percepcións obrigatorias sen contraprestación rexístranse polo importe dos dereitos de cobramento xurdidos como consecuencia do acto de liquidación correspondente.

Na contabilización dos ingresos por servizos tense en conta o seguinte:

- a) Os ingresos contabilízanse sen incluír os impostos que gravan estas operacións.
- b) Os descontos e similares incluídos en factura que non obedecen a pronto pagamento considéranse como menor importe do servizo.



Instituto Enerxético de Galicia
MEMORIA – EXERCICIO 2019

As transferencias e subvencións recibidas polo Inega, tanto correntes como de capital, teñen carácter monetario e, polo tanto, valóranse polo importe recibido.

5. ESTADO OPERATIVO

No seguinte cadro preséntase o estado operativo no que se reflicten o total das obrigas, por grupo funcional, e os dereitos recoñecidos, por capítulo.

GASTOS ORZAMENTARIOS (Obrigas recoñecidas por grupo funcional)	IMPORTE	INGRESOS ORZAMENTARIOS (Dereitos recoñecidos por capítulo)	IMPORTE
1 Programa 733A - Eficiencia enerxética e enerxías renovables	31.870.611,93	3 Taxas, prezos e outros ingresos 4 Transferencias correntes 5 Ingresos patrimoniais 7 Transferencias de capital	329.832,65 1.993.355,06 216.731,03 35.313.406,14
TOTAL	31.870.611,93	TOTAL	37.853.324,88
SALDO ORZAMENTARIO	5.982.712,95		
	37.853.324,88		37.853.324,88

O resultado orzamentario do exercicio 2019 foi positivo polo importe de 5.982.712,95 euros, e feitos os axustes positivos e negativos polo financiamento afectado, o resultado orzamentario axustado acada a cantidade de 423.872,42 euros.

A clasificación funcional corresponde ao programa 733A “Eficiencia enerxética e enerxías renovables”, designado pola Xunta de Galicia como único programa do Inega.



Instituto Enerxético de Galicia
MEMORIA – EXERCICIO 2019

6. INFORMACIÓN DE CARÁCTER FINANCEIRO

6.1. Cadro de financiamento

O cadro de financiamento recolle os recursos obtidos no exercicio e as súas diferentes orixes, así como a aplicación ou o emprego destes en inmovilizado ou en circulante.

FONDOS APLICADOS	2019	2018	FONDOS OBTIDOS	2019	2018
1. Recursos aplicados en operacións de xestión	29.585.752,42	18.781.106,35	1. Recursos procedentes de operac de xestión	25.295.881,07	13.262.226,73
c) Servizos exteriores	644.878,90	679.588,30	e) Taxas e prezos públicos	323.243,02	382.898,49
d) Tributos	4.273,26	3.968,01	f) Transferencias e subvencións	18.027.323,89	12.260.239,42
e) Gastos de persoal	1.342.013,53	1.224.684,55	g) Ingresos financeiros	220.091,61	433.922,47
g) Transferencias e subvencións	26.636.611,63	16.771.691,32	h) Outros ingresos de xestión cte e ingr excep c	6.725.222,55	185.166,35
i) Perdas de xestión cte e gastos excepcionais	941.395,87	3.514,32	6. Cancelación anticip ou traspa a c/p de inm fin	73.218,65	72.007,68
j) Dotación provisión de activos circulantes	16.579,23	97.659,85			
4. Adquisición de inmovilizado	832.414,49	624.005,03			
a) Destinados ao uso xeral	1.573.053,36				
b) Inmovilizado inmaterial	163.949,32	70.369,23			
c) Inmovilizado material	36.789,20	553.635,80			
d) Inmovilizado financeiro	-941.377,39				
TOTAL APLICACIÓNS	30.418.166,91	19.405.111,38	TOTAL ORIXES	25.369.099,72	13.334.234,41
EXCESO DE ORIXES SOBRE APLICACIÓNS (Aumento do capital circulante)			EXCESO DE APLICACIÓNS SOBRE ORIXES (Diminución do capital circulante)	5.049.067,19	6.070.876,97

VARIACIÓN DO CAPITAL CIRCULANTE	2019		2018	
	Aumentos	Diminucións	Aumentos	Diminucións
2. Debedores	0,00	14.330.306,71	2.660.426,77	0,00
a) Orzamentarios		14.330.306,71	2.660.426,77	
3. Acredores	10.899.908,40	0,00	0,00	6.654.363,12
a) Orzamentarios	3.445.247,07			6.013.730,03
b) Non orzamentarios	7.454.661,33			640.633,09
7. Tesourería	17.607.636,27	0,00	0,00	2.015.548,27
b) Bancos e institucións de crédito	17.607.636,27			2.015.548,27
8. Axustes de periodificación		19.226.305,15		61.392,35
TOTAL	28.507.544,67	33.556.611,86	2.660.426,77	8.731.303,74
VARIACIÓN DO CAPITAL CIRCULANTE		5.049.067,19		6.070.876,97

6.2. Remanente de Tesourería

A Lei 2/2018, do 26 de decembro, de orzamentos xerais da Comunidade Autónoma de Galicia para o ano 2019 establece, no seu artigo 10, que as axencias públicas autonómicas para a incorporación do remanente de tesourería non afectado aplicarán o disposto na Lei 16/2010, do 17 de decembro, de organización e funcionamento da Administración xeral e do sector público autonómico de Galicia. De non se realizar a incorporación procederase conforme ao disposto neste artigo para os organismos autónomos e as entidades públicas empresariais, que sinala que “transferirán ao orzamento da Administración xeral da Comunidade



Instituto Enerxético de Galicia
MEMORIA – EXERCICIO 2019

Autónoma o importe do remanente de tesouraría non afectado resultante da liquidación do anterior exercicio orzamentario”.

Devolución do remanente de tesouraría do exercicio anterior

Conforme o establecido nas leis anteriores, o Inega tramitou unha modificación orzamentaria consistente nunha ampliación de crédito no subconcepto 410.0 “Transferencias correntes á Administración Xeral da Comunidade Autónoma”, por importe de 13.720.596,78 €, co obxecto de realizar a devolución do remanente líquido de tesouraría do exercicio anterior.

Hai que sinalar que ao o remanente líquido de tesouraría calculado a 31/12/2018, que ascendía a 7.052.891,76 €, engadíuselle a cantidade de 6.667.705,02 €, que correspondía ao remanente de tesouraría non afectado pendente de reintegrar desde o exercicio 2006, e rexistrado anualmente como débeda a favor da Comunidade Autónoma na conta 4759 “Facenda Pública, acredor por outros conceptos”, integrada no epígrafe “Obrigas pendentes de pagamento de operacións non orzamentarias”, polo que o importe total a reintegrar ao Tesouro da Comunidade Autónoma elevouse a 13.720.596,78 €.

A devolución fíxose efectiva mediante dous pagamentos (un primeiro de 2.989.820,34 €, o 13/12/2019, e outro por importe de 10.730.776,44 €, o 20/12/2019), quedando satisfeita na súa totalidade.

Remanente de tesouraría do exercicio corrente

O remanente de tesouraría é unha magnitude de carácter financeiro que representa o exceso de liquidez a curto prazo que a entidade ten ao peche do exercicio.

Recolle a diferenza entre os dereitos recoñecidos netos pendentes de cobro, máis os fondos líquidos ou dispoñibles, e as obrigas certas recoñecidas netas pendentes de pago.

O detalle do cálculo do remanente de tesouraría, ao peche do exercicio 2019, detállase no seguinte cadro:

ESTADO DO REMANENTE DE TESOURERÍA

COMPOÑENTES	EXERCICIO 2019	
1. (+) Fondos líquidos	20.082.266,35	20.082.266,35
2. (+) Dereitos pendentes de cobro		3.830.664,96
(+) Do orzamento corrente	3.245.408,54	
(+) De orzamentos pechados	572.682,82	
(+) De operacións non orzamentarias	12.573,60	
3. (-) Obrigas pendentes de pago		3.446.724,78
(+) Do orzamento corrente	3.173.533,26	
(+) De orzamentos pechados	0,00	
(+) De operacións non orzamentarias	273.191,52	
4. (±) Partidas pendentes de aplicación		0,00
(-) Cobros realizados pendentes de aplicación definitiva	0,00	
(+) Pagos realizados pendentes de aplicación definitiva	0,00	
I. Remanente de tesouraría total (1+2-3+4)		20.466.206,53
II. Exceso de financiamento afectado		19.414.123,68
III. Saldos de dudoso cobro		593.861,77
IV. Remanente de tesouraría non afectado (I-II-III)		458.221,08



Instituto Enerxético de Galicia
MEMORIA – EXERCICIO 2019

No cálculo do remanente de tesourería non se incluíu, entre as «obrigas pendentes de pago do orzamento corrente», o saldo da conta 409 "Acredores de por operacións pendentes de aplicar ao orzamento", que ascende á cantidade de 5.503.423,12 euros, por considerar que a cancelación destes acredores non dará lugar a unha diminución da tesourería, xa que o pago producirase unha vez realizada a súa aplicación ao orzamento de gastos, que terá lugar no exercicio 2020. Ademais estes gastos serán sufragados polas correspondentes transferencias de financiamento que se recoñecerán no orzamento de ingresos do ano 2020.

Dentro do remanente de tesourería total distínguense:

- a) O remanente de tesourería afectado.
- b) O remanente de tesourería non afectado.

Para a obtención do remanente líquido de tesourería, aplicáronse as seguintes minoracións:

1. O exceso de financiamento afectado, que non pode considerarse dispoñible para financiar calquera gasto, senon que só pode destinarse a unha finalidade concreta.

A información relativa aos gastos con financiamento afectado detállase no apartado 11 desta memoria.

2. Saldos de dudoso cobro: Importe integrado polos saldos das contas 490 e 598 do Balance.

6.3. Tesourería

6.3.1. Estado de tesourería

O movemento xeral de tesourería durante o exercicio 2019 foi o seguinte:

ESTADO DE TESOURERÍA

CONCEPTOS	IMPORTES	
I. COBROS		50.851.194,07
Do orzamento corrente	33.144.645,51	
De orzamentos pechados	17.635.715,25	
De operacións non orzamentarias	70.833,31	
2. PAGAMENTOS		33.243.557,80
Do orzamento corrente	27.510.159,70	
De orzamentos pechados	5.151.964,73	
De operacións non orzamentarias	581.433,37	
I. FLUXO NETO DE TESOURERÍA DO EXERCICIO (1-2)		17.607.636,27
3. SALDO INICIAL DE TESOURERÍA		2.474.630,08
II. SALDO FINAL DE TESOURERÍA (1+3)		20.082.266,35

Este estado reflicte información sobre os saldos inicial e final de tesourería, así como o total de cobros e pagos do exercicio. O fluxo neto de tesourería das operacións realizadas no exercicio foi positivo, superando os cobros aos pagamentos en 17.607.636,27 euros.

6.3.2. Estado do fluxo neto de tesourería

A continuación detállase o estado do fluxo neto de tesourería do exercicio 2019:



Instituto Enerxético de Galicia
MEMORIA – EXERCICIO 2019

ESTADO DO FLUXO NETO DE TESOURERÍA

PAGAMENTOS	IMPORTE	COBROS	IMPORTE
OPERACIÓNS DE XESTIÓN	26.546.252,63	OPERACIÓNS DE XESTIÓN	33.144.645,51
Servizos exteriores	280.296,10	Taxas e prezos públicos	331.474,68
Tributos	4.273,26	Transferencias e subvencións	32.663.308,92
Gastos de persoal	823.792,35	Ingresos financeiros	3.859,95
Transferencias e subvencións	25.436.221,29	Outros ingresos de xestión	146.001,96
Devolución de ingresos	1.669,63		
ADQUISICIÓN DE INMOBILIZADO	963.907,07	ORZAMENTOS PECHADOS	17.635.715,25
Destinado ao uso xeral	876.103,80	Operacións de xestión	17.635.715,25
Inmaterial	74.567,44		
Material	13.235,83	CONTAS NON ORZAMENTARIAS	70.833,31
		Acredores non orzamentarios	70.236,93
		Debedores non orzamentarios	596,38
ORZAMENTOS PECHADOS	5.151.964,73		
Operacións de xestión	4.669.153,63		
Adquisición de inmovilizado	482.811,10		
CONTAS NON ORZAMENTARIAS	581.433,37		
Acredores non orzamentarios	581.433,37		
TOTAL PAGAMENTOS	33.243.557,80	TOTAL COBROS	50.851.194,07
SUPERÁVIT DE TESOURERÍA	17.607.636,27	DÉFICIT DE TESOURERÍA	

7. CONCILIACIÓN DO RESULTADO ECONÓMICO-PATRIMONIAL E RESULTADO ORZAMENTARIO

A conciliación entre o resultado orzamentario e o resultado económico-patrimonial móstrase no seguinte cadro:

1. Resultado económico-patrimonial		-4.522.035,82
2. Variación orzamentaria		5.982.712,95
Saldo orzamentario do exercicio (+)	5.982.712,95	
3. Diferenza en resultados (1-2)		-10.504.748,77
FACTORES DE DIFERENZA NOS RESULTADOS:		
A) Ingresos orzamentarios non económicos		19.279.437,31
Outros ingresos (+)	19.279.437,31	
B) Gastos económicos non orzamentarios:		-278.884,69
Outros gastos de xestión corrente (+)	-1.466.815,60	
Periodificación gastos (+)	-2.208,66	
Dotación amortizacións (+)	231.146,64	
Dotación provisión por insolvencias (+)	-60.000,00	
Dotación provisión investimentos financeiros (+)	77.597,06	
Perdas procedentes de inmovilizado (+)	18,47	
Gastos e perdas doutros exercicios (+)	941.377,40	
C) Gastos orzamentarios non económicos		1.773.810,35
Inmovilizado (+)	1.773.810,35	
D) Ingresos económicos non orzamentarios		6.721.993,50
Ingresos e beneficios doutros exercicios (+)	6.718.632,92	
Outros ingresos (+)	3.360,58	
4. Diferenza nos factores (A+B) - (C+D)		10.504.748,77
Conciliación: Diferenza en resultados + diferenza nos factores (3+4)		0,00



Instituto Enerxético de Galicia
MEMORIA – EXERCICIO 2019

8. OPERACIÓNS NON ORZAMENTARIAS

1. Estado de debedores non orzamentarios:

CONTA	DESCRICIÓN	SALDO A 1 DE XANEIRO	MODIFICACIÓNS DO SALDO INICIAL	CARGOS REALIZADOS NO EXERCICIO	TOTAL DEBEDORES	ABONOS REALIZADOS NO EXERCICIO	DEBEDORES PENDENTES DE COBRO A 31 DE DECEMBRO
440	Debedores por IVE repercutido	0,00	0,00	596,38	596,38	596,38	0,00
4709	Facenda Pública, debedor p/otros conc	10.633,23	0,00	0,00	10.633,23	0,00	10.633,23
472	Facenda Pública, IVE soportado	0,00	0,00	27,60	27,60	27,60	0,00
TOTAL		10.633,23	0,00	623,98	11.257,21	623,98	10.633,23

2. Estado de acredores non orzamentarios:

CONTA	DESCRICIÓN	SALDO A 1 DE XANEIRO	MODIFICACIÓNS DO SALDO INICIAL	ABONOS REALIZADOS NO EXERCICIO	TOTAL ACREDORES	CARGOS REALIZADOS NO EXERCICIO	ACREDORES PENDENTES DE PAGO A 31 DE DECEMBRO
419	Outros acredores non orzamentarios	1.000.366,43	0,00	730.457,35	1.730.823,78	1.528.129,45	202.694,33
4750	Facenda Pública, acredor por IVE	205,56	0,00	568,78	774,34	610,22	164,12
4751	Fac Públ, acredor por retencións practicadas	45.795,59	0,00	181.531,85	227.327,44	175.802,79	51.524,65
4759	Fac Públ, acredor por outros conceptos	6.667.705,02	-6.667.705,02	0,00	0,00	0,00	0,00
4760	Seguridade Social	13.780,26	0,00	346.836,33	360.616,59	341.808,17	18.808,42
477	Facenda Pública, IVE repercutido	-0,01	0,01	596,38	596,38	596,38	0,00
TOTAL		7.727.852,85	-6.667.705,01	1.259.990,69	2.320.138,53	2.046.947,01	273.191,52

3. Estado de partidas pendentes de aplicación: Cobros pendentes de aplicación.

CONTA	DESCRICIÓN	COBROS PENDENTES DE APLICACIÓN A 1 DE XANEIRO	MODIFICACIÓNS DO SALDO INICIAL	COBROS REALIZADOS NO EXERCICIO	TOTAL COBROS PENDENTES DE APLICACIÓN	COBROS APLICADOS NO EXERCICIO	COBROS PENDENTES DE APLICACIÓN A 31 DE DECEMBRO
554	Cobros pendentes de aplicación	0,00	0,00	51.131.194,07	51.131.194,07	51.131.194,07	0,00
TOTAL		0,00	0,00	51.131.194,07	51.131.194,07	51.131.194,07	0,00

4. Estado de partidas pendentes de aplicación: Pagos pendentes de aplicación. Sen contido.

9. INFORMACIÓN SOBRE A EXECUCIÓN DO GASTO PÚBLICO

9.1. Modificacións de crédito

No seguinte cadro sumínistrase información sobre os tipos de modificacións de crédito realizadas no exercicio 2019:



Instituto Enerxético de Galicia
MEMORIA – EXERCICIO 2019

CLASIFICACIÓN ECONÓMICA	DESCRIPCIÓN	CRÉDITOS EXTRAORDINARIOS	SUPLEMENTOS DE CRÉDITO	AMPLIACIONES DE CRÉDITO	TRANSFERENCIAS DE CRÉDITO		INCORPORACIONES DE REMANENTES DE CRÉDITO	CRÉDITOS XERADOS POR INGRESOS	BAIXAS POR ANULACIÓN	TOTAL MODIFICACIONES DE CRÉDITO	REDISTRIBUCIONES	MOVIMIENTOS INTER-APLICACIONES	TOTAL
					POSITIVAS	NEGATIVAS							
10	Altos cargos e delegados												
100.00	Retribucións básicas								4.170,61	-4.170,61		37.442,98	33.272,37
100.16	Prestacións económicas por IT a compensar									0,00		6.466,30	6.466,30
100.17	Prestacións por diferenzas retributivas en IT									0,00		4.547,45	4.547,45
12	Funcionarios												
120.00	Saldos subgrupo A1								2.332,28	-2.332,28		20.029,83	17.697,55
120.05	Trienios								1.572,00	-1.572,00		5.514,85	3.942,85
121.00	Complemento de destino								1.753,76	-1.753,76		12.368,30	10.614,54
121.01	Complemento específico								2.402,38	-2.402,38		19.384,80	16.982,42
121.08	IPC galego								26,40	-26,40		209,41	183,01
121.43	Complemento de carreira								89,21	-89,21		1.446,08	1.356,87
130	Persoal laboral fixo												
130.00	Retribucións básicas								10.850,90	-59.965,54		-122.270,39	-182.235,93
130.01	Outras remuneracións									0,00		-11.230,55	-11.230,55
130.05	Trienios								18.800,09	-18.800,09		15.107,20	-3.692,89
130.08	IPC galego									0,00		-3.551,00	-3.551,00
130.16	Prestacións económicas por IT a compensar									0,00		36.129,87	36.129,87
130.17	Prestacións por diferenzas retributivas en IT									0,00		9.667,17	9.667,17
131	Persoal laboral temporal												
131.00	Retribucións básicas				68.633,03	28.727,89	58.555,15	276.000,00	35.086,72	339.373,57		-10.537,64	328.835,93
131.01	Outras remuneracións							48.000,00	9.155,05	38.844,95		10.368,58	49.213,53
131.09	Vacacións non disfrutadas									0,00		169,06	169,06
16	Gastos sociais a cargo do empregador												
160.00	Seguridade Social								81.016,65	30.956,10		0,00	30.956,10
162.04	Acción social								416,70	-416,70		2.576,70	2.160,00
18	Fondo retributivo												
180	Fondo retributivo									0,00		-33.839,00	-33.839,00
<i>Cap. 1</i>	<i>Gastos de persoal</i>	<i>0,00</i>	<i>0,00</i>	<i>0,00</i>	<i>68.633,03</i>	<i>80.635,08</i>	<i>77.320,45</i>	<i>420.000,00</i>	<i>167.672,75</i>	<i>317.645,65</i>	<i>0,00</i>	<i>0,00</i>	<i>317.645,65</i>
20	Alugamentos e canons												
204	Material de transporte								89,34	-16.583,01		-5.700,00	-22.283,01
21	Reparacións, mantemento e conservación												
212	Edificios e outras construcións								17.981,34	-17.981,34		6.981,34	-11.000,00
214	Material de transporte								226,90	-226,90			-226,90
216	Equipamentos para proceso de información								2.715,52	-2.715,52			-2.715,52
219	Outro inmovilizado material								1.000,00	-1.000,00			-1.000,00
220	Material de oficina												
220.00	Ordinario non inventariable								3.539,11	6.330,48		815,89	7.146,37
220.01	Prensa, revistas, libros e outras publicacións								100,00	-100,00			-100,00
220.02	Material informático non inventariable								1.793,97	-1.793,97		-815,89	-2.609,86



Instituto Enerxético de Galicia
MEMORIA – EXERCICIO 2019

CLASIFICACIÓN ECONÓMICA	DESCRIPCIÓN	CRÉDITOS EXTRAORDINARIOS	SUPLEMENTOS DE CRÉDITO	AMPLIACIONES DE CRÉDITO	TRANSFERENCIAS DE CRÉDITO		INCORPORACIONES DE REMANENTES DE CRÉDITO	CRÉDITOS XERADOS POR INGRESOS	BAIXAS POR ANULACIÓN	TOTAL MODIFICACIONES DE CRÉDITO	REDISTRIBUCIONES	MOVIMIENTOS INTER-APLICACIONES	TOTAL
					POSITIVAS	NEGATIVAS							
221	Subministracións												
221.00	Enerxía eléctrica								4,12	-4,12		-3.600,00	-3.604,12
221.01	Auga								1.703,07	-1.703,07			-1.703,07
221.03	Combustibles								74,15	-74,15		-6.000,00	-6.074,15
221.99	Outras subministracións								600,00	-600,00			-600,00
222	Comunicacións												
222.00	Telefónicas								92,86	-92,86		-5.300,00	-5.392,86
222.01	Postais								83,72	-83,72		-6.100,00	-6.183,72
222.04	Informáticas								328,00	-328,00			-328,00
222.09	Outras comunicacións								1.377,00	-1.377,00			-1.377,00
223	Transportes								50,87	-50,87		-2.400,00	-2.450,87
224	Primas de seguros								2.316,95	-2.316,95		-273,26	-2.590,21
225	Tributos									0,00		273,26	273,26
226	Gastos diversos									0,00			0,00
226.02	Publicidade e propaganda								1.709,60	-1.709,60			-1.709,60
226.03	Xurídicos e contenciosos								3.500,00	-3.500,00			-3.500,00
226.08	Cobertura informativa								706,30	-706,30			-706,30
226.99	Outros gastos diversos								30,43	-30,43		-12.781,34	-12.811,77
227	Traballos realizados por outras empresas												
227.00	Limpieza e aseo								30.510,40	-30.510,40		-4.489,60	-35.000,00
227.01	Seguranza								47.075,28	-50.100,00		-4.900,00	-55.000,00
227.04	Custodia, depósito e almacenaxe									0,00		4.489,60	4.489,60
227.06	Estudios e traballos técnicos				30.572,26		41.182,70		11.550,19	60.204,77		0,00	60.204,77
227.09	Servizo de prevención riscos laborais								1.393,39	-1.393,39			-1.393,39
227.99	Outros							35.939,82	67,02	23.300,54		43.800,00	67.100,54
23	Indemnizacións por razóns do servizo												
230	Axudas de custo								208,02	-208,02		-1.442,72	-1.650,74
231	Locomoción								318,27	-2.429,10		1.442,72	-986,38
Cap. 2	Gastos en bens correntes e servizos	0,00	0,00	0,00	30.572,26	38.570,21	55.421,02	35.939,82	131.145,82	-47.782,93	0,00	4.000,00	-43.782,93
410	Transf correntes á administración xeral da CA												
410.0	Transf correntes á administración xeral da CA				13.720.596,78								13.720.596,78
481	Transf correntes a institucións sen fins de lucro												
481.0	Institucións sen fins de lucro				20.000,00					20.000,00		-4.000,00	16.000,00
Cap. 4	Transferencias correntes	0,00	0,00	13.720.596,78	20.000,00	0,00	0,00	0,00	0,00	13.740.596,78	0,00	-4.000,00	13.736.596,78



Instituto Enerxético de Galicia
MEMORIA – EXERCICIO 2019

CLASIFICACIÓN ECONÓMICA	DESCRIPCIÓN	CRÉDITOS EXTRAORDINARIOS	SUPLEMENTOS DE CRÉDITO	AMPLIACIONES DE CRÉDITO	TRANSFERENCIAS DE CRÉDITO		INCORPORACIONES DE REMANENTES DE CRÉDITO	CRÉDITOS XERADOS POR INGRESOS	BAIXAS POR ANULACIÓN	TOTAL MODIFICACIONES DE CRÉDITO	REDISTRIBUCIONES	MOVIMIENTOS INTER-APLICACIONES	TOTAL
					POSITIVAS	NEGATIVAS							
60	Invest novo en infr e bens destinados ao uso xeral												
608.2	Iluminación pública exterior na Chavasqueira								52.892,82	-52.892,82		267.026,25	214.133,43
608.9	Outros investimentos								38.274,76	-38.274,76		855.772,50	817.497,74
62	Investimento novo asociado ao funcionamento												
625.0	Mobiliario e utensilios									0,00		14.467,97	14.467,97
626.0	Equipamentos para proceso de información									0,00		14.499,55	14.499,55
628.0	Outro inmovilizado material								31.188,67	-31.188,67		-662.259,87	-693.448,54
628.1	Outro inmovilizado material								23.820,07	-23.820,07		662.289,23	638.469,16
628.5	Outro inmovilizado material oficina ecobarrio								54,33	-54,33		9.697,55	9.643,22
64	Gastos en investimentos de carácter inmaterial												
640.01	Promoción e difusión dos ecobarrios								3.509,00	-3.509,00		15.179,00	11.670,00
640.7	Proxectos e estudos en materia enerxética									0,00		17.424,00	17.424,00
640.90	Propiedade industrial									0,00		508,14	508,14
640.91	Outro inmovilizado inmaterial							16.335,00	0,28	16.334,72		72.391,21	88.725,93
641.5	Proxecto Ecobarrio de A Ponte - Ourense								14.578,07	-14.578,07		111.275,27	96.697,20
641.6	Convenios para estudos de novos prox ecobarrio								60.906,37	-60.906,37		-75.093,63	-136.000,00
Cap. 6	Investimentos reais	0,00	0,00	0,00	0,00	0,00	0,00	16.335,00	225.224,37	-208.889,37	0,00	1.303.177,17	1.094.287,80
700	Transf de capital á administración do Estado												
700.1	Axudas programa MOVES							60.000,00		60.000,00			60.000,00
714	Transf de capital á administración xeral da CA												
714.1	Axudas programa MOVES							112.400,00		112.400,00			112.400,00
714.2	Axudas biomasa						743.195,44			743.195,44			743.195,44
732	Transf de capital a axencias públicas												
732.12	Axencia Turismo de Galicia				363.803,92		320.416,86			684.220,78			684.220,78
732.16	Axencia Galega da Industria Forestal				232.000,00	240.000,00	8.000,00			0,00			0,00
744	Transf de capital a universidades públicas da CA												
744.1	Axudas de aforro e eficiencia enerxética				240.000,00				8.553,09	231.446,91		577.096,44	808.543,35
744.4	Axudas a enerxías renovables xeración eléctrica								54.027,53	-54.027,53			-54.027,53
744.5	Axudas biomasa								732.827,01	-732.827,01		931.795,00	198.967,99
76	Transf de capital a corporacións locais												
760.5	Axudas biomasa						1.477.668,58		31.587,52	1.446.081,06		-396.795,00	1.049.286,06
760.8	Axudas a enerxías renovables xeración eléctrica								18.177,34	-18.177,34			-18.177,34
762.1	Axudas programa MOVES							112.400,00		112.400,00			112.400,00



Instituto Enerxético de Galicia
MEMORIA – EXERCICIO 2019

CLASIFICACIÓN ECONÓMICA	DESCRIPCIÓN	CRÉDITOS EXTRAORDINARIOS	SUPLEMENTOS DE CRÉDITO	AMPLIACIONES DE CRÉDITO	TRANSFERENCIAS DE CRÉDITO		INCORPORACIONES DE REMANENTES DE CRÉDITO	CRÉDITOS XERADOS POR INGRESOS	BAIXAS POR ANULACIÓN	TOTAL MODIFICACIONES DE CRÉDITO	REDISTRIBUCIONES	MOVEMENTOS INTER-APLICACIONES	TOTAL
					POSITIVAS	NEGATIVAS							
77	Transferencias de capital a empresas privadas												
770.0	Axudas de aforro e eficiencia enerxética						5.233.849,46		1.039.476,79	4.194.372,67		-180.000,00	4.014.372,67
770.1	Axudas a enerx renov no sector de prod agrícola							267.410,83		-267.410,83		960.000,00	692.589,17
770.5	Axudas biomasa						1.126.679,64			1.126.679,64		-878.000,00	248.679,64
770.6	Axudas outras enerx renovables de usos térmicos							289.014,42		-289.014,42		150.000,00	-139.014,42
770.7	Axudas a enerx renov de xeración eléctrica							139.504,25		-139.504,25			-139.504,25
770.11	Convenio Reganosa Servicios SL									0,00		-1.100.000,00	-1.100.000,00
770.12	Axudas proxecto Ecobarrio de A Ponte-Ourense							337.481,83		-337.481,83		-2.072.287,17	-2.409.769,00
772.1	Axudas programa MOVES							1.177.656,90		1.177.656,90			1.177.656,90
772.2	Axudas á mobilidade eficiente							298.500,00		-298.500,00		300.000,00	1.500,00
773.1	Axudas á eficiencia enerxética no sector industrial							16.157.120,34		16.157.120,34			16.157.120,34
780	Transferencias de capital a familias												
780.1	Axudas biomasa								273.031,73	-273.031,73		78.400,00	-194.631,73
780.2	Axudas xotermia								106.636,34	-106.636,34		-255.400,00	-362.036,34
780.3	Axudas aerotermia e solar térmica								335.316,84	-335.316,84		177.000,00	-158.316,84
780.4	Axudas á mobilidade eficiente								657.110,00	-657.110,00		789.110,00	132.000,00
781	Transf de capital a institucións sen fins de lucro												
781.1	Axudas biomasa						519.803,92					-457.277,34	-780.393,78
781.6	Axudas outras enerx renovables de usos térmicos						76.000,00					-76.000,00	-136.980,00
781.7	Axudas a enerx renov de xeración eléctrica								1.097,20	-1.097,20			-1.097,20
782	Transf de capital a familias e inst sen fins lucro												
782.1	Axudas programa MOVES							1.154.456,90		1.154.456,90			1.154.456,90
Cap. 7	Transferencias de capital	0,00	0,00	0,00	835.803,92	835.803,92	8.972.336,56	18.774.034,14	4.589.752,72	23.156.617,98	0,00	-1.303.177,17	21.853.440,81
	TOTAL	0,00	0,00	13.720.596,78	955.009,21	955.009,21	9.105.078,03	19.246.308,96	5.113.795,66	36.958.188,11	0,00	0,00	36.958.188,11



Instituto Enerxético de Galicia
MEMORIA – EXERCICIO 2019

9.2. Remanentes de crédito

CLASIFICACIÓN ECONÓMICA	DESCRIPCIÓN	CRÉDITOS DEFINITIVOS	OBRIGAS RECOÑECIDAS NETAS	REMANENTES DE CRÉDITO				
				TOTAL	REMANENTES COMPROMETIDOS		REMANENTES NO COMPROMETIDOS	
					Incorporables	No incorporables	Incorporables	No incorporables
10	Altos cargos e delegados							
100.00	Retribucións básicas	33.272,37	33.272,37					
100.16	Prestacións económicas por IT a compensar	6.466,30	6.466,30					
100.17	Prestacións por diferenzas retributivas en IT	4.547,45	4.547,45					
12	Funcionarios							
120.00	Soldos subgrupo A1	17.697,55	17.697,55					
120.05	Trienios	3.942,85	3.942,85					
121.00	Complemento de destino	10.614,54	10.614,54					
121.01	Complemento específico	16.982,42	16.982,42					
121.08	IPC galego	183,01	183,01					
121.43	Complemento de carreira	1.356,87	1.356,87					
130	Persoal laboral fixo							
130.00	Retribucións básicas	647.725,07	647.725,07					
130.01	Outras remuneracións	198.777,45	198.777,45					
130.05	Trienios	64.850,11	64.850,11					
130.08	IPC galego	0,00						
130.16	Prestacións económicas por IT a compensar	36.129,87	36.129,87					
130.17	Prestacións por diferenzas retributivas en IT	9.667,17	9.667,17					
131	Persoal laboral temporal							
131.00	Retribucións básicas	343.590,93	4.515,70	339.075,23			339.075,23	
131.01	Outras remuneracións	49.213,53	1.213,53	48.000,00			48.000,00	
131.09	Vacacións non disfrutadas	169,06	169,06					



Instituto Enerxético de Galicia
MEMORIA – EXERCICIO 2019

CLASIFICACIÓN ECONÓMICA	DESCRIPCIÓN	CRÉDITOS DEFINITIVOS	OBRIGAS RECOÑECIDAS NETAS	REMANENTES DE CRÉDITO				
				TOTAL	REMANENTES COMPROMETIDOS		REMANENTES NO COMPROMETIDOS	
					Incorporables	No incorporables	Incorporables	No incorporables
16	Gastos sociais a cargo do empregador							
160.00	Seguridade Social	397.955,10	281.742,21	116.212,89			116.212,89	
162.04	Acción social	2.160,00	2.160,00					
18	Fondo retributivo							
180	Fondo retributivo	0,00						
Cap. 1	Gastos de persoal	1.845.301,65	1.342.013,53	503.288,12	0,00	0,00	503.288,12	0,00
20	Alugamentos e canons							
204	Material de transporte	1.716,99	1.716,99					
21	Reparacións, mantemento e conservación							
212	Edificios e outras construcións	0,00						
214	Material de transporte	2.273,10	2.273,10					
216	Equipamentos para proceso de información	2.284,48	2.284,48					
219	Outro inmovilizado material	0,00						
220	Material de oficina							
220.00	Ordinario non inventariable	15.067,37	4.688,78	10.378,59			10.378,59	
220.01	Prensa, revistas, libros e outras publicacións	0,00						
220.02	Material informático non inventariable	385,14	385,14					
221	Subministracións							
221.00	Enerxía eléctrica	16.395,88	16.395,88					
221.01	Auga	296,93	296,93					
221.03	Combustibles	1.925,85	1.925,85					
221.99	Outras subministracións	0,00						
222	Comunicacións							
222.00	Telefónicas	10.607,14	10.607,14					
222.01	Postais	816,28	816,28					
222.04	Informáticas	3.672,00	3.672,00					
222.09	Outras comunicacións	7.623,00	7.623,00					



Instituto Enerxético de Galicia
MEMORIA – EXERCICIO 2019

CLASIFICACIÓN ECONÓMICA	DESCRIPCIÓN	CRÉDITOS DEFINITIVOS	OBRIGAS RECOÑECIDAS NETAS	REMANENTES DE CRÉDITO				
				TOTAL	REMANENTES COMPROMETIDOS		REMANENTES NO COMPROMETIDOS	
					Incorporables	No incorporables	Incorporables	No incorporables
223	Transportes	1.549,13	1.549,13					
224	Primas de seguros	1.409,79	1.409,79					
225	Tributos	4.273,26	4.273,26					
226	Gastos diversos							
226.02	Publicidade e propaganda	290,40	290,40					
226.03	Xurídicos e contenciosos	0,00						
226.08	Cobertura informativa	1.293,70	1.293,70					
226.99	Outros gastos diversos	7.188,23	7.188,23					
227	Traballos realizados por outras empresas							
227.00	Limpieza e aseo	0,00						
227.01	Seguranza	0,00						
227.04	Custodia, depósito e almacenaxe	4.489,60	4.489,60					
227.06	Estudos e traballos técnicos	141.084,77	115.989,02	25.095,75			25.095,75	
227.09	Servizo de prevención riscos laborais	2.606,61	2.606,61					
227.99	Outros	96.468,54	60.528,72	35.939,82			35.939,82	
23	Indemnizacións por razóns do servizo							
230	Axudas de custo	1.349,26	1.349,26					
231	Locomoción	2.739,62	1.849,83	889,79			889,79	
Cap. 2	Gastos en bens correntes e servizos	327.807,07	255.503,12	72.303,95	0,00	0,00	72.303,95	0,00
410	Transf correntes á administración xeral da CA							
410.0	Transf correntes á administración xeral da CA	13.720.596,78	13.720.596,78					
481	Transf correntes a institucións sen fins de lucro							
481.0	Institucións sen fins de lucro	80.385,00	80.385,00					
Cap. 4	Transferencias correntes	13.800.981,78	13.800.981,78	0,00	0,00	0,00	0,00	0,00



Instituto Enerxético de Galicia
MEMORIA – EXERCICIO 2019

CLASIFICACIÓN ECONÓMICA	DESCRIPCIÓN	CRÉDITOS DEFINITIVOS	OBRIGAS RECOÑECIDAS NETAS	REMANENTES DE CRÉDITO				
				TOTAL	REMANENTES COMPROMETIDOS		REMANENTES NO COMPROMETIDOS	
					Incorporables	No incorporables	Incorporables	No incorporables
60	Invest novo en infr e bens destinados ao uso xeral							
608.2	Pasos de peóns Ecobarrio de A Ponte-Ourense	214.133,43	40.535,00	173.598,43		173.598,43		
608.9	Outros investimentos	817.497,74	817.497,74					
62	Investimento novo asociado ao funcionamento							
625.0	Mobiliario e utensilios	14.467,97	14.467,97					
626.0	Equipamentos para proceso de información	24.499,55	24.499,55					
628.0	Outro inmovilizado material	56.551,46	56.551,46					
628.1	Outro inmovilizado material	658.469,16	658.469,16					
628.5	Outro inmovilizado material oficina ecobarrio	9.643,22	9.643,22					
64	Gastos en investimentos de carácter inmaterial							
640.1	Proxecto europeo 0015_BIOMASA-AP	11.670,00	11.670,00					
640.7	Proxectos e estudos en materia enerxética	17.424,00	17.424,00					
640.90	Propiedade industrial	508,14	508,14					
640.91	Outro inmovilizado inmaterial	191.725,93	175.390,93	16.335,00	16.335,00			
641.5	Proxecto Ecobarrio de A Ponte - Ourense	171.697,20	171.697,20					
641.6	Convenios para estudos de novos prox ecobarrio	164.000,00	164.000,00					
Cap. 6	Investimentos reais	2.352.287,80	2.162.354,37	189.933,43	16.335,00	173.598,43	0,00	0,00
700	Transf de capital á administración do Estado							
700.1	Axudas programa MOVES	60.000,00		60.000,00	60.000,00			
714	Transf de capital á administración xeral da CA							
714.1	Axudas programa MOVES	112.400,00		112.400,00			112.400,00	
714.2	Axudas biomasa	743.195,44	178.035,25	565.160,19	565.160,19			
732	Transf de capital a axencias públicas							
732.12	Axencia Turismo de Galicia	684.220,78	584.200,36	100.020,42	100.020,42			



Instituto Enerxético de Galicia
MEMORIA – EXERCICIO 2019

CLASIFICACIÓN ECONÓMICA	DESCRIPCIÓN	CRÉDITOS DEFINITIVOS	OBRIGAS RECOÑECIDAS NETAS	REMANENTES DE CRÉDITO				
				TOTAL	REMANENTES COMPROMETIDOS		REMANENTES NO COMPROMETIDOS	
					Incorporables	No incorporables	Incorporables	No incorporables
744	Transf de capital a universidades públicas da CA							
744.1	Axudas de aforro e eficiencia enerxética	808.543,35		808.543,35	808.543,35			
744.4	Axudas a enerxías renovables xeración eléctrica	345.972,47		345.972,47	345.972,47			
744.5	Axudas biomasa	198.967,99		198.967,99	198.967,99			
76	Transf de capital a corporacións locais							
760.5	Axudas biomasa	1.824.286,06	1.187.873,58	636.412,48	636.412,48			
760.8	Axudas a enerxías renovables xeración eléctrica	31.822,66		31.822,66	31.822,66			
762.1	Axudas programa MOVES	112.400,00		112.400,00	15.813,38		96.586,62	
77	Transferencias de capital a empresas privadas							
770.0	Axudas de aforro e eficiencia enerxética	7.978.621,67	5.233.849,46	2.744.772,21	2.744.772,21			
770.1	Axudas a enerx renov no sector de prod agrícola	2.212.589,17	2.212.589,17					
770.5	Axudas biomasa	868.679,64	484.679,64	384.000,00	384.000,00			
770.6	Axudas outras enerx renovables de usos térmicos	590.985,58		590.985,58	590.985,58			
770.7	Axudas a enerx renov de xeración eléctrica	890.495,75		890.495,75	890.495,75			
770.11	Convenio Reganosa Servicios SL	0,00						
770.12	Axudas proxecto Ecobarrio de A Ponte-Ourense	0,00						
772.1	Axudas programa MOVES	1.177.656,90		1.177.656,90	498.497,08		679.159,82	
772.2	Axudas á mobilidade eficiente	1.500,00		1.500,00		1.500,00		
773.1	Axudas á eficiencia enerxética no sector industrial	16.157.120,34		16.157.120,34			16.157.120,34	
780	Transferencias de capital a familias							
780.1	Axudas biomasa	1.849.368,27	1.842.108,27	7.260,00		7.260,00		
780.2	Axudas xeotermia	593.963,66	593.963,66					
780.3	Axudas aerotermia e solar térmica	1.841.683,16	1.833.683,16	8.000,00		8.000,00		
780.4	Axudas á mobilidade eficiente	132.000,00	96.250,00	35.750,00		35.750,00		



Instituto Enerxético de Galicia
MEMORIA – EXERCICIO 2019

CLASIFICACIÓN ECONÓMICA	DESCRIPCIÓN	CRÉDITOS DEFINITIVOS	OBRIGAS RECOÑECIDAS NETAS	REMANENTES DE CRÉDITO				
				TOTAL	REMANENTES COMPROMETIDOS		REMANENTES NO COMPROMETIDOS	
					Incorporables	No incorporables	Incorporables	No incorporables
781	Transf de capital a institucións sen fins de lucro							
781.1	Axudas biomasa	1.058.802,22	62.526,58	996.275,64	996.275,64			
781.6	Axudas outras enerx renovables de usos térmicos	0,00						
781.7	Axudas a enerx renov de xeración eléctrica	18.902,80		18.902,80	18.902,80			
782	Transf de capital a familias e instituc sen fins lucro							
782.1	Axudas programa MOVES	1.154.456,90		1.154.456,90	170.620,79		983.836,11	
<i>Cap. 7</i>	<i>Transferencias de capital</i>	<i>41.448.634,81</i>	<i>14.309.759,13</i>	<i>27.138.875,68</i>	<i>9.057.262,79</i>	<i>52.510,00</i>	<i>18.029.102,89</i>	<i>0,00</i>
	TOTAL	59.775.013,11	31.870.611,93	27.904.401,18	9.073.597,79	226.108,43	18.604.694,96	0,00



Instituto Enerxético de Galicia
MEMORIA – EXERCICIO 2019

9.3. Clasificación funcional do gasto

A continuación infórmase sobre a execución do gasto público por programa orzamentario:

PROGRAMA	CAPÍTULOS DO ORZAMENTO DE GASTOS					TOTAL
	I	II	IV	VI	VII	
733A Eficiencia enerxética e enerxías renovables	1.342.013,53	255.503,12	13.800.981,78	2.162.354,37	14.309.759,13	31.870.611,93

O programa 733A “Eficiencia enerxética e enerxías renovables” está encadrado no grupo VII “Regulación económica de sectores produtivos e desenvolvemento empresarial”, na función 7.3 “Industria, enerxía e minaría” e na subfunción 7.3.3. “Planificación e produción enerxética”.

9.4. Execución de proxectos de investimentos

O Inega, en cumprimento dos seus fins, levou a cabo, neste exercicio, os seguintes proxectos de investimento:

1. Instalación de paneis solares fotovoltaicos integrados sobre pérgolas desmontables no aparcadoiro exterior existente no complexo administrativo San Lázaro, en Santiago de Compostela, coa finalidade de xerar enerxía eléctrica e actuar como elemento de sombreado para os vehículos, ademais da renovación das luminarias existentes no entorno do aparcadoiro por outras de tecnoloxía LED.

O obxectivo que se busca conseguir é a mellora da eficiencia enerxética do entorno, coa conseguinte redución das emisións de CO₂ á atmosfera e, polo tanto, a redución do consumo da enerxía eléctrica distribuída.

O complexo administrativo de San Lázaro está integrado por varios edificios administrativos da Xunta de Galicia (Sergas, Igape, Ige, Consellería de Medio Ambiente, Territorio e Vivenda) e zonas urbanizadas exteriores.

O detalle da execución realizada, desde o inicio dos traballos, é o seguinte:

PROXECTO	PARTIDA ORZAMENTARIA	Exercicio de inicio do proxecto	Exercicio de finalización do proxecto	INVESTIMENTO TOTAL	INVESTIMENTO REALIZADO A 1 DE XANEIRO	INVESTIMENTO REALIZADO NO EXERCICIO
Instalación de paneis solares fotovoltaicos no complexo administrativo San Lázaro	09.A2.733A.628.1	2018	2019	1.193.169,09	534.699,93	658.469,16

2. Substitución da iluminación das fachadas do edificio administrativo da Xunta de Galicia en San Caetano (Santiago de Compostela), por luminarias de tecnoloxía LED.

Este proxecto ten como finalidade principal acadar a mellora da eficiencia enerxética do entorno e a redución do consumo da enerxía eléctrica.

PROXECTO	PARTIDA ORZAMENTARIA	Exercicio de inicio do proxecto	Exercicio de finalización do proxecto	INVESTIMENTO TOTAL	INVESTIMENTO REALIZADO A 1 DE XANEIRO	INVESTIMENTO REALIZADO NO EXERCICIO
Iluminación exterior ornamental do complexo administrativo de San Caetano	09.A2.733A.608.9	2019	2019	817.497,74	0,00	817.497,74



Instituto Enerxético de Galicia
MEMORIA – EXERCICIO 2019

3. Instalación da iluminación exterior no contorno das Termas da Chavasqueira, no marco do proxecto Ecobarrio de A Ponte no Concello de Ourense.

A execución deste proxecto ven motivada pola necesidade de aforro no consumo de enerxía eléctrica, como consecuencia da utilización da tecnoloxía LED que aporta unha maior eficiencia enerxética e unha diminución substancial das emisións de CO₂ á atmosfera.

PROXECTO	PARTIDA ORZAMENTARIA	Exercicio de inicio do proxecto	Exercicio de finalización do proxecto	INVESTIMENTO TOTAL	INVESTIMENTO REALIZADO A 1 DE XANEIRO	INVESTIMENTO REALIZADO NO EXERCICIO
Instalación de iluminación exterior no contorno das termas da Chavasqueira - Ourense	09.A2.733A.628.0	2019	2020	78.180,40	0,00	56.551,46

4. Actuación piloto de seguridade viaria en pasos de peóns, mediante iluminación led, no barrio de A Ponte, no Concello de Ourense.

As actuacións van encamiñadas a mellora da seguridade viaria, mediante o aumento de protección do peón e mellora da visibilidade do mesmo gracias ao reforzo da sinalización, balizamento e iluminación do paso con luminarias de tecnoloxía LED, con sistema de detección de presenza, destellador continuo, combinación dinámica de ópticas e a renovación do pavimento.

PROXECTO	PARTIDA ORZAMENTARIA	Exercicio de inicio do proxecto	Exercicio de finalización do proxecto	INVESTIMENTO TOTAL	INVESTIMENTO REALIZADO A 1 DE XANEIRO	INVESTIMENTO REALIZADO NO EXERCICIO
Actuación piloto de seguridade viaria en pasos de peóns, mediante iluminación led, no barrio de A Ponte - Ourense	09.A2.733A.608.2	2019	2020	353.740,69	0,00	40.535,00

9.5. Contratación administrativa

Na táboa seguinte detállanse, por tipos de contratos, o importe total das adjudicacións segundo os diferentes procedementos establecidos na normativa vixente sobre contratación:

TIPO DE CONTRATO	IMPORTE ADXUDICADO POR PROCEDEMENTO DE CONTRATACIÓN (Euros)						TOTAL
	Procedemento aberto	Procedemento restrinxido	Procedemento negociado	Diálogo competitivo	Encargo a medio propio	Contratos menores	
Subministros						65.863,68	65.863,68
Servizos			467.907,00		175.062,82	327.565,15	970.534,97
Obras	227.947,69				766.978,97	2.202,20	997.128,86
TOTAL	227.947,69	0,00	467.907,00	0,00	942.041,79	395.631,03	2.033.527,51

O Inega ten centralizada na Xunta de Galicia a seguinte contratación administrativa:

Servizos postais e telegráficos.

Servizos de limpeza, de seguranza e de conservación e mantemento do edificio.



Servizo da rede corporativa de telefonía e datos.

Subministración de carburantes para os vehículos, servizo de telepeaxe e pago en autopistas e lavado en máquinas de autolavado.

Subministración de enerxía eléctrica.

Seguro do edificio e de responsabilidade civil.

Polo que respecta aos encargos a medio propio, no exercicio 2019, tramitáronse os seguintes:

1. **Tecnoloxías y Servicios Agrarios, SA, SME, MP (TRAGSATEC)**: Servizo técnico de apoio á tramitación das axudas ao abeiro do Programa de incentivos á mobilidade eficiente e sostible (Programa MOVES), de aforro e eficiencia enerxética e de enerxías renovables.

Financiamento: 37.620,85 € - Aplicación orzamentaria: 09.A2.733A.227.99

Prazo de vixencia: Do 11 de xuño de 2019 ao 31 de decembro de 2019

2. **Tecnoloxías y Servicios Agrarios, SA, SME, MP (TRAGSATEC)**: Elaboración dun estudo técnico-económico da implantación de novas tecnoloxías para uso das biomásas non valorizadas de alto potencial (BNVAP) e análise de posibles liñas de subvención para fomentar o seu aproveitamento, encadrado no Proxecto 0015_BIOMASA_AP_1_E, do Programa de Cooperación Interreg V-A España – Portugal (POCTEP).

Financiamento: 28.002,11 € - Aplicación orzamentaria: 09.A2.733A.227.06

Prazo de vixencia: Do 20 de agosto de 2019 ao 31 de decembro de 2019

3. **Tecnoloxías y Servicios Agrarios, SA, SME, MP (TRAGSATEC)**: Servizo de asistencia técnica ao mantemento informático da aplicación “Registro de Certificados de Eficiencia Enerxética de Edificios de Galicia (RGEEE)” e o control técnico das certificacións rexistradas.

Financiamento: 10.381,12 € (exercicio 2019) e 99.058,74 € (exercicio 2020)

Aplicacións orzamentarias: 09.A2.733A.227.06 (63.053,74 €) e 09.A2.733A.640.91 (46.386,12 €)

Prazo de vixencia: Do 6 de decembro de 2019 ao 31 de decembro de 2020

4. **Empresa de Transformación Agraria, SA, SME, MP (TRAGSA)**: Execución da fase 1ª da obra de substitución da iluminación das fachadas do edificio central de San Caetano (Santiago de Compostela).

Financiamento: 154.196,63 € - Aplicación orzamentaria: 09.A2.733A.608.9

Prazo de vixencia: Do 28 de xuño de 2019 ao 24 de xullo de 2019

5. **Empresa de Transformación Agraria, SA, SME, MP (TRAGSA)**: Execución da fase 2ª da obra de substitución da iluminación das fachadas dos edificios, viaria e disuasoria do Complexo Administrativo de San Caetano (Santiago de Compostela).

Financiamento: 612.782,34 € - Aplicación orzamentaria: 09.A2.733A.608.9

Prazo de vixencia: Do 18 de outubro de 2019 ao 16 de decembro de 2019



Instituto Enerxético de Galicia
MEMORIA – EXERCICIO 2019

9.6. Transferencias e subvencións concedidas

As subvencións concedidas, recoñecidas como obrigas no orzamento de gastos nos epígrafes “transferencias correntes” e “transferencias de capital”, son as seguintes:

1. Subvencións a proxectos de redes de distribución de enerxía térmica con equipamentos de xeración con biomasa, para os anos 2017-2018, cofinanciadas polo Fondo Europeo de Desenvolvemento Rexional, no marco do programa operativo Feder Galicia 2014-2020 (*Resolución do 30 de marzo de 2017 – DOG n° 74 do 18 de abril de 2017*) – Procedemento: IN421K

Liña de axuda	Modalidade de financiamento	Obrigas recoñecidas no exercicio
Proxectos de redes de distribución de enerxía térmica con equipamentos de xeración con biomasa (2017-2018)	FEDER	641.272,48
	Total	641.272,48

2. Subvencións para a realización de auditorías enerxéticas, implantación de sistemas de xestión e proxectos de aforro e eficiencia enerxética nas empresas dos sectores industrial e hoteleiro, para os anos 2017-2018, cofinanciadas polo Fondo Europeo de Desenvolvemento Rexional, no marco do programa operativo Feder-Galicia 2014-2020 (*Resolución do 16 de maio de 2017 – DOG n° 98 do 24 de maio de 2017*) – Procedemento: IN417Y

Liña de axuda	Modalidade de financiamento	Obrigas recoñecidas no exercicio
Auditorías enerxéticas (AE)	FEDER	4.000,00
Proxectos de aforro e eficiencia enerxética no sector industrial e ESE's (PAEI)	FEDER	2.880.313,86
Proxectos de aforro e eficiencia enerxética no sector servizos (PAES)	FEDER	39.350,17
	Total	2.923.664,03

3. Subvencións para proxectos de enerxías renovables, para o ano 2018, cofinanciadas polo Fondo Europeo de Desenvolvemento Rexional no marco do programa operativo Feder-Galicia 2014-2020 (*Resolución do 26 de decembro de 2017 – DOG n° 21 do 30 de xaneiro de 2018*) – Procedemento: IN421G

Liña de axuda	Modalidade de financiamento	Obrigas recoñecidas no exercicio
Proxectos de enerxías renovables: Biomasa	FEDER	1.093.807,32
	Total	1.093.807,32

4. Subvencións para a creación, mellora e ampliación de pequenas infraestruturas para proxectos de enerxías renovables destinadas a particulares e cofinanciadas parcialmente co Fondo Europeo Agrícola de Desenvolvemento rural (Feader) no marco do Programa de desenvolvemento rural (PDR) de Galicia 2014-



Instituto Enerxético de Galicia
MEMORIA – EXERCICIO 2019

2020 (*Resolución do 26 de decembro de 2017 – DOG nº 21 do 30 de xaneiro de 2018*) – Procedemento: IN421I

Liña de axuda	Modalidade de financiamento	Obrigas recoñecidas no exercicio
Biomasa Tipoloxía B2-B3, en zonas non densamente poboadas	FEADER	3.204,38
	Fondos do Estado	320,44
	Fondos da CA	747,69
Total		4.272,51

5. Subvencións para a realización de auditorías enerxéticas, implantación de sistemas de xestión e proxectos de aforro e eficiencia enerxética nas empresas dos sectores industria, servizos e agrícola primario, para o ano 2018, cofinanciadas polo Fondo Europeo de Desenvolvemento Rexional no marco do programa operativo Feder-Galicia 2014-2020 (*Resolución do 26 de decembro de 2017 – DOG nº 21 do 30 de xaneiro de 2018*) – Procedemento: IN417Y

Liña de axuda	Modalidade de financiamento	Obrigas recoñecidas no exercicio
PAEI - Proxectos de aforro e eficiencia enerxética no sector industrial e ESEs	FEDER	2.310.185,43
Total		2.310.185,43

6. Subvencións para a creación, mellora e ampliación de pequenas infraestruturas para proxectos de biomasa destinadas a particulares e cofinanciadas co Fondo Europeo Agrícola de Desenvolvemento Rural (Feader) no marco do Programa de desenvolvemento rural (PDR) de Galicia 2014-2020 (*Resolución do 11 de novembro de 2018 – DOG nº 4 do 7 de xaneiro de 2019*) – Procedemento: IN421I

Liña de axuda	Modalidade de financiamento	Obrigas recoñecidas no exercicio
Biomasa Tipoloxía B2-B3, en zonas non densamente poboadas	FEADER	657.015,88
	Fondos do Estado	65.701,59
	Fondos da CA	153.303,70
Total		876.021,17

7. Subvencións para proxectos de equipamentos de aproveitamento de enerxías renovables e de aforro e eficiencia enerxética nas empresas de produción agrícola primaria (*Resolución do 10 de xaneiro de 2019 – DOG nº 15 de febreiro de 2019*) – Procedemento: IN421L



Instituto Enerxético de Galicia
MEMORIA – EXERCICIO 2019

Liña de axuda	Modalidade de financiamento	Obrigas recoñecidas no exercicio
Proxectos de enerxías renovables térmicas (RT)	Fondos da CA	251.842,03
Proxectos de enerxías renovables eléctricas (RE)	Fondos da CA	1.960.747,14
Total		2.212.589,17

8. Subvencións para proxectos de enerxía solar fotovoltaica, dirixidas a particulares (*Resolución do 21 de febreiro de 2019 – DOG n° 45 do 5 de marzo de 2019*) – Procedemento: IN421O

Liña de axuda	Modalidade de financiamento	Obrigas recoñecidas no exercicio
Proxectos de enerxía solar fotovoltaica (particulares)	Fondos da CA	1.229.558,31
Total		1.229.558,31

9. Subvencións para proxectos de enerxías renovables de uso térmico, dirixidas a particulares (*Resolución do 21 de febreiro de 2019 – DOG n° 45 do 5 de marzo de 2019*) – Procedemento: IN421P

Liña de axuda	Modalidade de financiamento	Obrigas recoñecidas no exercicio
Biomasa - Excluída tipoloxía B2-B3 en zonas non densamente poboadas	Fondos da CA	961.814,59
Xeotermia	Fondos da CA	593.963,66
Aerotermia	Fondos da CA	568.870,93
Solar térmica	Fondos da CA	35.253,92
Total		2.159.903,10

10. Subvencións relativas ao Plan de transición a unha mobilidade eficiente (*Resolución do 26 de xuño de 2019 – DOG n° 128 do 8 de xullo de 2019*) – Procedemento: IN421U

Liña de axuda	Modalidade de financiamento	Obrigas recoñecidas no exercicio
Plan de transición a unha mobilidade eficiente	Fondos da CA	96.250,00
Total		96.250,00



Instituto Enerxético de Galicia
MEMORIA – EXERCICIO 2019

II. Outras axudas:

Finalidade da subvención	Beneficiario	Obrigas recoñecidas no exercicio
Desenvolvemento de proxectos de biomasa nos IES García Barbón de Verín, Lois Peña Novo de Vilalba e A Cañiza	Consellería de Educación, Universidade e Formación Profesional	178.035,25
Proxecto de rede de distribución de enerxía térmica mediante biomasa no Complexo de A Barcia - Santiago de Compostela	Axencia Turismo de Galicia	433.195,99
Desenvolvemento de proxectos de biomasa na Rede de albergues de Peregrinos da Xunta de Galicia: O Cebreiro, Triacastela e San Lázaro	Axencia Turismo de Galicia	151.004,37
Actuacións de divulgación, difusión, promoción e imaxe de marca da xeotermia en Galicia	Asociación Clúster da Xeotermia Galega	55.385,00
Realización dun evento deportivo relacionado coas enerxías renovables: Eco Rally Coruña'2019	Escudería Coruña	5.000,00
Achegas a entidades sen fins de lucro do ámbito enerxético	Fund Centro Tecnolóxico de Eficiencia e Sostibilidade Enerxética	20.000,00
	Total	842.620,61



Instituto Enerxético de Galicia
MEMORIA – EXERCICIO 2019

A variación producida durante o exercicio, no epígrafe de transferencias e subvencións concedidas, amósase no seguinte cadro:

LIÑA AXUDA	ANO CONCESIÓN	PENDENTE DE LIQUIDAR AO INICIO DO EXERCICIO	IMPORTE CONCEDIDO NO EXERCICIO	RENUNCIAS MINORACIÓNS DENEGACIÓNS	OBRIGAS RECOÑECIDAS NO EXERCICIO	PENDENTE DE LIQUIDAR AO PECHE DO EXERCICIO
Proxectos de redes de distribución de enerxía térmica con biomasa	2017-2018	1.573.067,48		931.795,00	641.272,48	0,00
Proxectos de aforro e eficiencia enerxética na industria e sector hoteleiro	2017-2018	2.923.664,03			2.923.664,03	0,00
Proxectos de enerxías renovables (biomasa) - FEDER	2018	1.093.807,32			1.093.807,32	0,00
Proxectos de enerxías renovables (biomasa) - FEADER	2018	0,00	4.272,51		4.272,51	0,00
Proxectos de aforro e eficiencia enerxética nos sectores industrial, servizos e agrícola primario	2018	2.310.185,43			2.310.185,43	0,00
Proxectos de biomasa - Consellería de Economía, Emprego e Industria	2018	64.000,00		64.000,00		0,00
Proxectos de biomasa - Consellería de Educación, Universidade e Formación Profesional	2018-2019	358.956,61	325.856,94		178.035,25	506.778,30
Proxectos de biomasa - Consellería de Política Social	2018-2019	320.238,83	386.418,70			706.657,53
Proxectos de biomasa - Axencia Turismo de Galicia	2018-2019	320.416,86	363.803,92		584.200,36	100.020,42
Proxectos de biomasa e aeroterminia - Axencia Galega da Industria Forestal	2018-2019	8.000,00	232.000,00	240.000,00		0,00
Proxectos dinamizadores das áreas rurais de Galicia: Equipamentos térmicos de biomasa - FEADER	2019		1.041.193,13	165.171,96	876.021,17	0,00
Proxectos de aforro e eficiencia enerxética na industria e sector servizos	2019		3.300.523,99	555.751,78		2.744.772,21
Proxectos de enerxías renovables e de aforro e eficiencia enerxética no sector agrícola primario	2019		2.588.096,53	375.507,36	2.212.589,17	0,00
Proxectos de enerxía solar fotovoltaica (particulares)	2019		1.455.008,00	217.449,69	1.229.558,31	8.000,00
Proxectos de enerxías renovables de uso térmico (particulares)	2019		2.475.741,21	308.578,11	2.159.903,10	7.260,00
Programa estatal de incentivos á mobilidade eficiente e sustentable - Programa MOVES	2019		873.594,86			873.594,86
Proxectos de enerxías renovables térmicas (biomasa, xeoterminia, aeroterminia e solar térmica) - FEDER	2019		2.189.826,82	657.030,12		1.532.796,70
Proxectos de enerxía solar fotovoltaica - FEDER	2019		1.497.591,52	210.397,84		1.287.193,68
Plan de transición a unha mobilidade eficiente	2019		133.500,00		96.250,00	37.250,00
Proxectos de enerxías renovables térmicas e proxectos integrais de aforro e eficiencia enerxética para as universidades públicas de Galicia	2019		1.434.112,70			1.434.112,70
Actividades de divulgación, difusión, promoción e imaxe de marca da xeoterminia en Galicia	2019		55.385,00		55.385,00	0,00
Realización de evento deportivo relacionado coas enerxías renovables: Eco Rally Coruña'2019	2019		5.000,00		5.000,00	0,00
Achegas a entidades sen fins de lucro do ámbito enerxético	2019		20.000,00		20.000,00	0,00
TOTAL		8.972.336,56	18.381.925,83	3.725.681,86	14.390.144,13	9.238.436,40



9.7. Convenios

Os convenios subscritos polo Inega, no exercicio 2019, foron os seguintes:

1. Convenio de colaboración coa Asociación Clúster da Xeotermia Galega (Acluxega).

Obxecto: Realización de actividades de divulgación, difusión, promoción, calidade e imaxe da xeotermia en Galicia.

Data sinatura: 6 de marzo de 2019.

Aportación do Inega: 55.385,00 euros.

2. Convenio de colaboración cos socios participantes no proxecto “*Desarrollo de estructuras multimaterial para aplicaciones offshore con solicitudes severas de fatiga y durabilidad en ambiente marino (MIAMI)*”.

Obxecto: Realización de ensaios do prototipo MIAMI de acordo co proxecto técnico presentado na Demarcación de Costas do Estado en Galicia.

Data sinatura: 18 de marzo de 2019.

Importe: 0,00 euros.

3. Convenio de colaboración coa Escudería Coruña.

Obxecto: Realización dun evento relacionado coas enerxías renovables – Eco-Rallye da Coruña’2019.

Data sinatura: 25 de marzo de 2019.

Importe 5.000,00 euros.

9.8. Persoal

O decreto de creación da axencia, na súa disposición transitoria segunda, sinala que o persoal que presta servizos no ente público Instituto Enerxético de Galicia pasará a desenvolverlos na axencia Instituto Enerxético de Galicia e a prestar servizos nesta nas mesmas condicións en que se atopase con efectos desde a data da súa entrada en funcionamento.

En especial, o persoal laboral propio existente no momento de creación da axencia Instituto Enerxético de Galicia conserva os seus dereitos, deberes e condicións profesionais que tiña en función da relación xurídica de emprego pola cal estaba vinculado co ente de dereito público Instituto Enerxético de Galicia, concretamente os establecidos no acordo de adhesión do Inega ao V convenio único do persoal laboral da Xunta de Galicia, subscrito o 15 de decembro de 2014 e publicado no Boletín Oficial da provincia da Coruña número 75, do 23 de abril de 2015.

O detalle dos gastos de persoal é o seguinte:

GASTOS DE PERSOAL	EXECICIO 2019	EXECICIO 2018
Retribucións básicas	759.938,87	676.440,18
Outras remuneracións	229.262,85	205.958,28
Trienios	68.909,60	65.730,00
Gastos sociais do persoal	2.160,00	2.142,09
Seguridade Social	281.742,21	274.414,00
Total	1.342.013,53	1.224.684,55



Instituto Enerxético de Galicia
MEMORIA – EXERCICIO 2019

O número de efectivos, por sexos, ao peche dos exercicios 2018 e 2019, é como segue:

CATEGORÍAS		EXERCICIO 2019			EXERCICIO 2018		
		Mulleres	Homes	Total	Mulleres	Homes	Total
Altos cargos	Dirección Departamento	1	1	2	1	1	2
	Xefatura de Área		1	1		1	1
Laborais fixos	Secretaría Departamento	1		1	1		1
	Ordenanza		1	1		1	1
	Técnico/a II	2	1	3	2	1	3
	Xefatura de Área		2	2		2	2
Laborais temporais	Xefatura Unidade Técnica	3	3	6	3	3	6
	Técnico/a I	3	3	6	3	3	6
	Técnico/a II	2	7	9	2	6	8
Total		12	19	31	12	18	30

Durante o exercicio económico, ao que se refire esta memoria, os membros do Consello Reitor da axencia non recibiron retribución algunha en concepto de soldo, dietas ou outras remuneracións. Tampouco se efectuaron anticipos nin se concederon créditos aos membros dos órganos de goberno da entidade.

9.9. Acredores por operacións pendentes de aplicar a orzamento

O saldo da conta 409 “Acredores por operacións pendentes de aplicar ao orzamento” recolle o total das obrigas derivadas de gastos realizados para as que non se produciu a súa aplicación ao orzamento, sendo procedente esta.

O detalle do seu saldo, ao peche do exercicio, é o seguinte:

CONTA DO GRUPO 6		IMPORTE
6294	Indemnizacións por razón do servizo	1.472,15
6299	Outros servizos	7.150,99
6564	Subvencións de capital a empresas públicas e outros entes públicos	345.972,47
6566	Subvencións de capital a corporacións locais	390.820,90
6567	Subvencións de capital a empresas privadas	4.370.160,17
6568	Subvencións de capital a familias e institucións sen fin de lucro	387.846,44
TOTAL		5.503.423,12

9.10. Anticipos de tesourería

Sen contido.



Instituto Enerxético de Galicia
MEMORIA – EXERCICIO 2019

9.11. Obrigas de orzamentos pechados

Durante o ano 2019 foron pagadas todas as obrigas de orzamentos pechados, que figuraban pendentes de pagamento ao inicio do exercicio, que ascendían a 5.151.964,73 euros.

O detalle é o seguinte:

Clasificac económica	DESCRICIÓN	EXERCICIO	OBRIGAS PENDENTES DE PAGO A 1 DE XANEIRO	MODIFICACIÓNS SALDO INICIAL E ANULACIÓNS	TOTAL OBRIGAS	PRESCRIPCIÓNS	PAGOS REALIZADOS	OBRIGAS PENDENTES DE PAGO A 31 DE DECEMBRO
204	Material de transporte	2018	572,33	0,00	572,33	0,00	572,33	0,00
212	Edificios e outras construcións	2018	12.931,32	0,00	12.931,32	0,00	12.931,32	0,00
216	Equipamentos para proceso de información	2018	1.161,60	0,00	1.161,60	0,00	1.161,60	0,00
222.01	Postais	2018	10,27	0,00	10,27	0,00	10,27	0,00
222.09	Outras comunicacións	2018	635,25	0,00	635,25	0,00	635,25	0,00
227.06	Estudos e traballos técnicos	2018	32.547,79	0,00	32.547,79	0,00	32.547,79	0,00
227.99	Outros	2018	18.150,00	0,00	18.150,00	0,00	18.150,00	0,00
<i>Cap. 2 - Gastos en bens correntes e servizos</i>			<i>66.008,56</i>	<i>0,00</i>	<i>66.008,56</i>	<i>0,00</i>	<i>66.008,56</i>	<i>0,00</i>
628.0	Outro inmovilizado material	2018	7.054,30	0,00	7.054,30	0,00	7.054,30	0,00
628.1	Outro inmovilizado material	2018	439.577,80		439.577,80	1,00	439.577,80	0,00
640.4	Campañas de divulgación en materia enerxética	2018	13.310,00		13.310,00	2,00	13.310,00	0,00
640.91	Outro inmovilizado inmaterial	2018	49.564,84	0,00	49.564,84	0,00	49.564,84	0,00
641.4	Convenio Fundación EnergyLab	2018	75.000,00	0,00	75.000,00	0,00	75.000,00	0,00
<i>Cap. 6 - Investimentos reais</i>			<i>584.506,94</i>	<i>0,00</i>	<i>584.506,94</i>	<i>3,00</i>	<i>584.506,94</i>	<i>0,00</i>
770.0	Axudas de aforro e eficiencia enerxética	2018	1.796.011,39	0,00	1.796.011,39	0,00	1.796.011,39	0,00
770.2	Axudas xeotermia	2018	147.875,93	0,00	147.875,93	0,00	147.875,93	0,00
770.3	Axudas aerotermia e solar térmica	2018	337.580,25	0,00	337.580,25	0,00	337.580,25	0,00
770.5	Axudas biomasa	2018	57.335,96	0,00	57.335,96	0,00	57.335,96	0,00
780.1	Axudas biomasa	2018	222.746,44	0,00	222.746,44	0,00	222.746,44	0,00
780.2	Axudas xeotermia	2018	488.284,05	0,00	488.284,05	0,00	488.284,05	0,00
780.3	Axudas aerotermia e solar térmica	2018	1.451.615,21	0,00	1.451.615,21	0,00	1.451.615,21	0,00
<i>Cap. 7 - Transferencias de capital</i>			<i>4.501.449,23</i>	<i>0,00</i>	<i>4.501.449,23</i>	<i>0,00</i>	<i>4.501.449,23</i>	<i>0,00</i>
TOTAL			5.151.964,73	0,00	5.151.964,73	3,00	5.151.964,73	0,00



Instituto Enerxético de Galicia
MEMORIA – EXERCICIO 2019

9.12. Compromisos de gasto con cargo a orzamentos de exercicios futuros

Os compromisos de gasto adquiridos durante o exercicio, así como nos precedentes, imputables a orzamentos de exercicios futuros son os que se detallan no seguinte cadro:

Clasificac económica	Descrición	GASTOS COMPROMETIDOS CON CARGO AO ORZAMENTO DOS EXERCICIOS			
		2020	2021	2022	2023
214	Reparacións, mantemento e conservación de material de transporte	300,00	275,00		
221.00	Enerxía eléctrica	18.796,71	18.745,36	513,56	
221.03	Combustibles	8.000,00	7.200,00		
222.00	Comunicacións telefónicas	3.039,70	258,41		
222.01	Comunicacións postais	6.000,00	3.000,00		
222.04	Comunicacións informáticas	612,00			
223	Transportes	4.000,00	3.600,00		
227.04	Custodia, depósito e almacenaxe	300,00	275,00		
227.06	Estudos e traballos técnicos	56.612,23			
<i>Cap. 2 - Gastos en bens correntes e servizos</i>		<i>97.660,64</i>	<i>33.353,77</i>	<i>513,56</i>	<i>0,00</i>
640.91	Outro inmaterializado inmaterial	53.019,12			
641.5	Proxecto Ecobarrio de A Ponte - Ourense	140.853,68	140.853,68		
641.6	Convenios para estudos de novos proxectos ecobarrio	136.000,00			
<i>Cap. 6 - Investimentos reais</i>		<i>329.872,80</i>	<i>140.853,68</i>	<i>0,00</i>	<i>0,00</i>
744.1	Axudas de aforro e eficiencia enerxética	4.451.985,82			
744.5	Axudas biomasa	67.121,77			
<i>Cap. 7 - Transferencias de capital</i>		<i>4.519.107,59</i>	<i>0,00</i>	<i>0,00</i>	<i>0,00</i>
Total		4.946.641,03	174.207,45	513,56	0,00



Instituto Enerxético de Galicia
MEMORIA – EXERCICIO 2019

10. INFORMACIÓN SOBRE A EXECUCIÓN DO INGRESO PÚBLICO

10.1. Proceso de xestión

10.1.1. Dereitos orzamentarios recoñecidos netos

No seguinte cadro recóllense os dereitos orzamentarios recoñecidos netos do exercicio:

Concepto Subconcepto	DESCRICIÓN	DEREITOS RECOÑECIDOS			DEREITOS ANULADOS		DEREITOS RECOÑECIDOS NETOS
		Contraído previo	Autoliquidacións	Totais	Anulacións	Devolucións	
302.01	Taxas por servizos profesionais: Modalidade admtivo-facultativa	231,32	324.517,51	324.748,83		1.505,81	323.243,02
399.01	Recursos eventuais	3.886,00		3.886,00			3.886,00
399.99	Outros ingresos diversos	2.839,85		2.839,85		136,22	2.703,63
<i>Cap. 3 - Taxas, prezos e outros ingresos</i>		<i>6.957,17</i>	<i>324.517,51</i>	<i>331.474,68</i>	<i>0,00</i>	<i>1.642,03</i>	<i>329.832,65</i>
403.090478	Programa axudas efic enerxét en Peme e gran empresa	455.939,82		455.939,82			455.939,82
410.00	Transferencias correntes da CA: Fondos Propios	1.502.912,24		1.502.912,24			1.502.912,24
410.23	Cooperación transfronteiriza España-Portugal 2014-2020	34.503,00		34.503,00			34.503,00
<i>Cap. 4 - Transferencias correntes</i>		<i>1.993.355,06</i>	<i>0,00</i>	<i>1.993.355,06</i>	<i>0,00</i>	<i>0,00</i>	<i>1.993.355,06</i>
517	Xuros de préstamos concedidos a empresas privadas	175,96		175,96			175,96
520.00	Xuros de contas correntes	3.683,99		3.683,99			3.683,99
537	Dividendos e participación en beneficios de empresas privadas	212.871,08		212.871,08			212.871,08
<i>Cap. 5 - Ingresos patrimoniais</i>		<i>216.731,03</i>	<i>0,00</i>	<i>216.731,03</i>	<i>0,00</i>	<i>0,00</i>	<i>216.731,03</i>
703.090475	Programa MOVES	2.616.913,80		2.616.913,80			2.616.913,80
703.090478	Programa axudas efic enerxét en Peme e gran empresa	16.173.455,34		16.173.455,34			16.173.455,34
710.00	Transferencias de capital da CA: Fondos Propios	8.023.617,97		8.023.617,97			8.023.617,97
710.01	Transferencias finalistas do Estado	69.841,28		69.841,28			69.841,28
710.23	FEDER P.O. 2014-2020	7.731.164,87		7.731.164,87			7.731.164,87
710.26	FEADER 2014-2020	698.412,88		698.412,88			698.412,88
<i>Cap. 7 - Transferencias de capital</i>		<i>35.313.406,14</i>	<i>0,00</i>	<i>35.313.406,14</i>	<i>0,00</i>	<i>0,00</i>	<i>35.313.406,14</i>
Total		37.530.449,40	324.517,51	37.854.966,91	0,00	1.642,03	37.853.324,88



Instituto Enerxético de Galicia
MEMORIA – EXERCICIO 2019

10.1.2. Recadación neta

No seguinte cadro amósase a recadación neta correspondente aos dereitos recoñecidos no exercicio 2019:

Concepto Subconcepto	DESCRICIÓN	DEREITOS RECOÑECIDOS NETOS	RECADACIÓN			BAIXAS POR INSOLVENCIAS E OUTRAS	TOTAL RECADACIÓN NETA	DEREITOS PDTES DE COBRO AO 31/12
			Total	Devolucións ingresos	Recadación neta			
302.01	Taxas por servizos profesionais: Modalidade admtivo-facultativa	323.243,02	324.748,83	1.505,81	323.243,02		323.243,02	0,00
399.01	Recursos eventuais	3.886,00	3.886,00		3.886,00		3.886,00	0,00
399.99	Outros ingresos diversos	2.703,63	2.839,85	136,22	2.703,63		2.703,63	0,00
<i>Cap. 3 - Taxas, prezos e outros ingresos</i>		<i>329.832,65</i>	<i>331.474,68</i>	<i>1.642,03</i>	<i>329.832,65</i>	<i>0,00</i>	<i>329.832,65</i>	<i>0,00</i>
403.090478	Programa axudas efic enerxét en Peme e gran empresa	455.939,82	455.939,82		455.939,82		455.939,82	0,00
410.00	Transferencias correntes da CA: Fondos Propios	1.502.912,24	1.491.411,24		1.491.411,24		1.491.411,24	11.501,00
410.23	Cooperación transfronteiriza España-Portugal 2014-2020	34.503,00			0,00		0,00	34.503,00
<i>Cap. 4 - Transferencias correntes</i>		<i>1.993.355,06</i>	<i>1.947.351,06</i>	<i>0,00</i>	<i>1.947.351,06</i>	<i>0,00</i>	<i>1.947.351,06</i>	<i>46.004,00</i>
517	Xuros de préstamos concedidos a empresas privadas	175,56	175,56		175,56		175,56	0,00
520.00	Xuros de contas correntes	3.683,99	3.683,99		3.683,99		3.683,99	0,00
537	Dividendos e participación en beneficios de empresas privadas	212.871,08	146.001,96		146.001,96		146.001,96	66.869,12
<i>Cap. 5 - Ingresos patrimoniais</i>		<i>216.730,63</i>	<i>149.861,51</i>	<i>0,00</i>	<i>149.861,51</i>	<i>0,00</i>	<i>149.861,51</i>	<i>66.869,12</i>
703.090475	Programa MOVES	2.616.913,80	2.616.913,80		2.616.913,80		2.616.913,80	0,00
703.090478	Programa axudas efic enerxét en Peme e gran empresa	16.173.455,34	16.173.455,34		16.173.455,34		16.173.455,34	0,00
710.00	Transferencias de capital da CA: Fondos Propios	8.023.617,97	5.138.946,05		5.138.946,05		5.138.946,05	2.884.671,92
710.01	Transferencias finalistas do Estado	69.841,28	69.841,28		69.841,28		69.841,28	0,00
710.23	FEDER P.O. 2014-2020	7.731.164,87	7.483.301,37		7.483.301,37		7.483.301,37	247.863,50
710.26	FEADER 2014-2020	698.412,88	698.412,88		698.412,88		698.412,88	0,00
<i>Cap. 7 - Transferencias de capital</i>		<i>35.313.406,14</i>	<i>32.180.870,72</i>	<i>0,00</i>	<i>32.180.870,72</i>	<i>0,00</i>	<i>32.180.870,72</i>	<i>3.132.535,42</i>
Total		37.853.324,48	34.609.557,97	1.642,03	34.607.915,94	0,00	34.607.915,94	3.245.408,54



Instituto Enerxético de Galicia
MEMORIA – EXERCICIO 2019

10.2. Devolucións de ingresos

O detalle das devolucións de ingresos é o seguinte:

Aplicación orzamentaria	DESCRICIÓN	Devolucións pendentes de pago a 1 de xaneiro	MODIFICACIÓN SALDO INICIAL E ANULACIÓN	RECOÑECIDAS NO EXERCICIO	TOTAL DEVOLUCIÓN RECOÑECIDAS	PRESCRIPCIÓN	PAGADAS NO EXERCICIO	PENDENTES DE PAGO A 31 DE DECEMBRO
302.015001	Certificación enerxética do proxecto para vvda unifamiliar	0,00	0,00	60,27	60,27	0,00	60,27	0,00
302.015002	Certificación enerxética de edificio terminado para vvda unifamiliar	0,00	0,00	45,93	45,93	0,00	45,93	0,00
302.015004	Certificación enerxética de edificio terminado para edificios de vvda	0,00	0,00	90,68	90,68	0,00	90,68	0,00
302.015007	Certificación enerxética de edificio existente para vvda unifamiliar	0,00	0,00	227,93	227,93	0,00	227,93	0,00
302.015008	Certificación enerxética de edificio existente para edificios de vvda	0,00	0,00	1.053,85	1.053,85	0,00	1.053,85	0,00
302.015009	Certificación enerxética de edificio existente para outros usos non resid	0,00	0,00	27,15	27,15	0,00	27,15	0,00
399.99	Outros ingresos diversos	0,00	0,00	136,22	136,22	0,00	136,22	0,00
<i>Cap. 3 - Taxas, prezos e outros ingresos</i>		<i>0,00</i>	<i>0,00</i>	<i>1.642,03</i>	<i>1.642,03</i>	<i>0,00</i>	<i>1.642,03</i>	<i>0,00</i>
Total		0,00	0,00	1.642,03	1.642,03	0,00	1.642,03	0,00



Instituto Enerxético de Galicia
MEMORIA – EXERCICIO 2019

10.3. Transferencias e subvencións recibidas

As transferencias e subvencións recibidas, tanto correntes como de capital, imputadas á conta do resultado económico-patrimonial do exercicio son as seguintes:

PARTIDA	DESCRICIÓN	IMPORTE
TRANSFERENCIAS CORRENTES:		1.555.210,39
410.00	Transferencias correntes da Comunidade Autónoma	1.507.618,15
410.20	Outros proxectos europeos	514,25
410.23	Cooperación transfronteiriza España-Portugal 2014-2020	47.077,99
TRANSFERENCIAS DE CAPITAL:		16.472.113,50
710.00	Transferencias de capital da Comunidade Autónoma	8.014.706,35
710.01	Transferencias finalistas do Estado	66.022,02
710.23	FEDER P.O. 2014-2020	7.731.164,87
710.26	FEADER 2014-2020	660.220,26
TOTAL		18.027.323,89

En canto ás transferencias e subvencións correntes e de capital, durante o presente exercicio imputáronse á conta do resultado económico-patrimonial 18.027.323,89 euros, e recoñécéronse dereitos netos por importe total de 37.306.761,20 euros.

A diferenza, que ascende á cantidade de 19.279.437,31 euros, procede:

1. Por unha parte (19.228.513,81 €), dos movementos que se rexistraron no epígrafe de axustes por periodificación, segundo se indica na seguinte táboa:

PROXECTO	Concepto orzamentario	Conta 485 - Ingresos anticipados	
		Importe Debe	Importe Haber
Proxecto 2014-EU-TM-0732-S "CORE LNGas hive" da Rede Transeuropea de Transporte e Enerxía	410.00	514,25	
	410.20	514,25	
Proxecto 0015_BIOMASA_AP_1_E do Programa Operativo de Cooperación Transfronteiriza España-Portugal 2014-2020	410.00	8.786,21	8.633,62
	410.23	26.358,64	25.900,86
Proxecto 0092_AQUALTRANS_1_E do Programa Operativo de Cooperación Transfronteiriza España-Portugal 2014-2020	410.00	4.039,07	
	410.23	12.117,21	
Programa MOVES - Programa de incentivos á mobilidade eficiente e sustentable	703.090475		2.616.913,80
	403.090478		455.939,82
	703.090478		16.173.455,34
Total		52.329,63	19.280.843,44



Instituto Enerxético de Galicia
MEMORIA – EXERCICIO 2019

O importe de 52.329,63 euros refírese á imputación, ao exercicio 2019, de parte dos ingresos periodificados nos exercicios 2016, 2017 e 2018 en correspondencia cos gastos executados neste exercicio, polo desenvolvemento dos proxectos europeos “CORE LNGas hive”, 0015_BIOMASA_AP e 0092_AQUALITRANS.

Por outra banda, o apunte rexistrado no haber da conta 485 “Ingresos anticipados”, por importe de 19.280.843,44 euros, ten como obxecto periodificar os ingresos destinados a financiar gastos que se executarán no exercicio seguinte relativos ao proxecto 0015_BIOMASA_AP, ao Programa MOVES e ao Programa de axudas para actuacións de eficiencia enerxética en PEME e gran empresa do sector industrial.

2. Por outra parte (50.923,50 €), do movemento rexistrado no epígrafe “Ingresos e beneficios doutros exercicios”, por corresponder a transferencias de capital que financian gastos executados no exercicio 2018.

10.4. Taxas, prezos públicos e prezos privados

O seguinte cadro mostra esta fonte de ingresos no exercicio 2019:

Subconcepto	DESCRICIÓN	PREVISIÓNS INICIAIS	DEREITOS RECOÑECIDOS NETOS	RECADACIÓN NETA	DEREITOS PDTES DE COBRO AO 31/12
302.01	Taxas por servizos profesionais: Modalidade admnistrativo-facultativa	327.000,00	323.243,02	323.243,02	0,00
399.01	Recursos eventuais	0,00	3.886,00	3.886,00	0,00
399.99	Outros ingresos diversos	2.000,00	2.703,63	2.703,63	0,00
<i>Cap. 3 - Taxas, prezos e outros ingresos</i>		<i>329.000,00</i>	<i>329.832,65</i>	<i>329.832,65</i>	<i>0,00</i>



Instituto Enerxético de Galicia
MEMORIA – EXERCICIO 2019

A súa composición, por partida orzamentaria, é a seguinte:

PARTIDA ORZAMENTARIA	DEREITOS RECOÑECIDOS NETOS	RECADACIÓN NETA
<i>Taxas por servizos profesionais - Modalidade administrativo-facultativa:</i>		
302.015001 Inscrición de certificados de eficiencia enerxética do proxecto para vivenda unifamiliar	4.030,26	4.030,26
302.015002 Inscrición de certificados de eficiencia enerxética do edificio terminado para vivenda unifamiliar (nova construción)	9.361,69	9.361,69
302.015003 Inscrición de certificados de eficiencia enerxética do proxecto para edificios de vivenda	1.980,05	1.980,05
302.015004 Inscrición de certificados de eficiencia enerxética do edificio terminado para edificios de vivenda	4.992,05	4.992,05
302.015005 Inscrición de certificados de eficiencia enerxética do proxecto para edificio destinados a outros usos (non residenciais)	1.302,87	1.302,87
302.015006 Inscrición de certificados de eficiencia enerxética do edificio terminado para edificios destinados a outros usos	3.022,18	3.022,18
302.015007 Inscrición de certificados de eficiencia enerxética do edificio existente para vivenda unifamiliar ou vivenda individual	243.491,06	243.491,06
302.015008 Inscrición de certificados de eficiencia enerxética do edificio existente para edificios de vivenda	22.188,25	22.188,25
302.015009 Inscrición de certificados de eficiencia enerxética do edificio existente para edificios destinados a outros usos (non residenc)	32.874,61	32.874,61
<i>Total taxas</i>	323.243,02	323.243,02
<i>Ingresos diversos:</i>		
399.01 Recursos eventuais	3.886,00	3.886,00
399.99 Outros ingresos diversos	2.703,63	2.703,63
<i>Total outros ingresos</i>	6.589,63	6.589,63
TOTAL CAPÍTULO 3	329.832,65	329.832,65

10.5. Aplicación do remanente de tesourería

De acordo co establecido no artigo 83.6 da Lei 16/2010, do 17 de decembro, de organización e funcionamento da Administración xeral e do sector público autonómico de Galicia, “a dirección da axencia poderá acordar incorporar o remanente de tesourería non afectado ao orzamento do exercicio seguinte, logo do informe preceptivo e vinculante da Dirección Xeral de Orzamentos, que se pronunciará respecto dos seus efectos sobre a estabilidade orzamentaria. Do devandito acordo daráselle conta á comisión de control”.

Conforme ao establecido no artigo 10 da Lei 2/2018, do 26 de decembro, de orzamentos xerais da Comunidade Autónoma de Galicia para o ano 2019, a Axencia realizou o reintegro do remanente líquido de tesourería do exercicio 2018, por importe de 13.720.596,78 €.



Instituto Enerxético de Galicia
MEMORIA – EXERCICIO 2019

10.6. Dereitos a cobrar de orzamentos pechados

a) Dereitos pendentes de cobro totais

A información relativa aos dereitos a cobrar de orzamentos pechados, existentes ao inicio do exercicio 2019, é a seguinte:

CONCEPTO	DESCRICIÓN	Exercicio	DEREITOS PENDENTES DE COBRO A 1 DE XANEIRO	MODIFICACIÓNS SALDO INICIAL	DEREITOS ANULADOS	DEREITOS CANCELADOS	RECADACIÓN	DEREITOS PENDENTES DE COBRO A 31 DE DECEMBRO
380	Reintegros de exercicios pechados	2014	43.202,97					43.202,97
380	Reintegros de exercicios pechados	2015	23.212,64					23.212,64
391.01	Xuros de demora	2014	680,59					680,59
391.01	Xuros de demora	2015	500,45					500,45
391.01	Xuros de demora	2016	2.038,95					2.038,95
391.01	Xuros de demora	2017	6.212,34					6.212,34
<i>Cap. 3 - Taxas, prezos e outros ingresos</i>			<i>75.847,94</i>	<i>0,00</i>	<i>0,00</i>	<i>0,00</i>	<i>0,00</i>	<i>75.847,94</i>
410.00	Transf correntes da Com Autónoma	2010	486.684,34				486.684,34	0,00
410.00	Transf correntes da Com Autónoma	2018	1.233.550,29				1.233.550,29	0,00
410.23	Cooperación transfronteiriza España-Portugal 2014-2020	2018	61.585,00				61.585,00	0,00
<i>Cap. 4 - Transferencias correntes</i>			<i>1.781.819,63</i>	<i>0,00</i>	<i>0,00</i>	<i>0,00</i>	<i>1.781.819,63</i>	<i>0,00</i>
517	Xuros de préstamos a empresas privadas	2015	9.486,30					9.486,30
517	Xuros de préstamos a empresas privadas	2016	7.314,85					7.314,85
517	Xuros de préstamos a empresas privadas	2017	5.844,84					5.844,84
537	Dividendos e participacións en beneficios de empresas privadas	2013	124.581,32				60.000,00	64.581,32
537	Dividendos e participacións en beneficios de empresas privadas	2018	19.363,66					19.363,66
<i>Cap. 5 - Ingresos patrimoniais</i>			<i>166.590,97</i>	<i>0,00</i>	<i>0,00</i>	<i>0,00</i>	<i>60.000,00</i>	<i>106.590,97</i>
681	Reintegro por operacións de capital de exerc cte	2018	1.739,08				1.739,08	0,00
<i>Cap. 6 - Alleamento de investimentos reais</i>			<i>1.739,08</i>	<i>0,00</i>	<i>0,00</i>	<i>0,00</i>	<i>1.739,08</i>	<i>0,00</i>
710.00	Transf de capital da Com Autónoma	2009	1.537.861,20				1.537.861,20	0,00
710.00	Transf de capital da Com Autónoma	2010	420.697,00				420.697,00	0,00
710.00	Transf de capital da Com Autónoma	2016	183.924,95					183.924,95
710.00	Transf de capital da Com Autónoma	2018	6.809.714,85				6.809.714,85	0,00
710.01	Transferencias finalistas do Estado	2018	76.650,00				76.650,00	0,00
710.23	FEDER P.O. 2014-2020	2017	2.874.535,06				2.874.535,06	0,00
710.23	FEDER P.O. 2014-2020	2018	3.306.198,45				3.306.198,45	0,00
710.26	FEADER 2014-2020	2018	766.499,98				766.499,98	0,00
<i>Cap. 7 - Transferencias de capital</i>			<i>15.976.081,49</i>	<i>0,00</i>	<i>0,00</i>	<i>0,00</i>	<i>15.792.156,54</i>	<i>183.924,95</i>
830	Reintegro ptmos concedidos a empresas fóra do sector público	2015	67.342,22					67.342,22
830	Reintegro ptmos concedidos a empresas fóra do sector público	2016	68.893,51					68.893,51
830	Reintegro ptmos concedidos a empresas fóra do sector público	2017	70.083,23					70.083,23
<i>Cap. 8 - Activos financeiros</i>			<i>206.318,96</i>	<i>0,00</i>	<i>0,00</i>	<i>0,00</i>	<i>0,00</i>	<i>206.318,96</i>
Total			18.208.398,07	0,00	0,00	0,00	17.635.715,25	572.682,82



Instituto Enerxético de Galicia
MEMORIA – EXERCICIO 2019

b) Dereitos anulados

No exercicio 2019 non se anulou ningún dereito orzamentario de exercicios pechados.

c) Dereitos cancelados

Durante o ano 2019 non se produciron cancelacións de dereitos a cobrar de orzamentos pechados.

10.7. Desenvolvemento dos compromisos de ingreso

APLICACIÓN ORZAMENTARIA	DESCRICIÓN	COMPROMISOS DE INGRESO	DEREITOS RECOÑECIDOS	SALDO DE COMPROMISOS
302.01	Taxas por serv profesionais: Mod adm-facult	323.243,02	323.243,02	0,00
399.01	Recursos eventuais	3.886,00	3.886,00	0,00
399.99	Outros ingresos diversos	2.703,63	2.703,63	0,00
<i>Cap. 3 - Taxas, prezos e outros ingresos</i>		<i>329.832,65</i>	<i>329.832,65</i>	<i>0,00</i>
403.09	Transf correntes de organismos públicos do Estado (IDAE)	455.939,82	455.939,82	0,00
410.00	Transf correntes da Comunidade Autónoma	1.502.912,24	1.502.912,24	0,00
410.23	Coop transfront España-Portugal 2014-20	34.503,00	34.503,00	0,00
<i>Cap. 4 - Transferencias correntes</i>		<i>1.993.355,06</i>	<i>1.993.355,06</i>	<i>0,00</i>
517	Xuros de préstamos concedidos a empr priv	175,96	175,96	0,00
520.00	Xuros de contas correntes	3.683,99	3.683,99	0,00
537	Dividendos e part en beneficios de empr priv	212.871,08	212.871,08	0,00
<i>Cap. 5 - Ingresos patrimoniais</i>		<i>216.731,03</i>	<i>216.731,03</i>	<i>0,00</i>
703.09	Transf de capital de organismos públicos do Estado (IDAE)	18.790.369,14	18.790.369,14	0,00
710.00	Transf de capital da Comunidade Autónoma	10.100.831,22	8.023.617,97	2.077.213,25
710.01	Transferencias finalistas do Estado	78.300,00	69.841,28	8.458,72
710.23	FEDER P.O. 2014-2020	18.337.761,56	7.731.164,87	10.606.596,69
710.26	FEADER 2014-2020	783.000,00	698.412,88	84.587,12
<i>Cap. 7 - Transferencias de capital</i>		<i>48.090.261,92</i>	<i>35.313.406,14</i>	<i>12.776.855,78</i>
Total		50.630.180,66	37.853.324,88	12.776.855,78



Instituto Enerxético de Galicia
MEMORIA – EXERCICIO 2019

11. GASTOS CON FINANCIAMIENTO AFECTADO

Aínda que a normativa contable prevé a vixencia do principio xeral de desafectación dos ingresos, incorpora a posibilidade de realizar excepcións a este principio, entendendo que certos ingresos orzamentarios poidan destinarse unicamente a cubrir determinadas actuacións.

A singularidade dos gastos con financiamento afectado reside, a diferenza dos restantes ingresos orzamentarios, no feito de que unicamente cabe entendelos aplicados a súa finalidade.

A información relativa aos gastos con financiamento afectado é a seguinte:

DESCRIPCIÓN PROXECTO	DERETOS RECOÑECIDOS NETOS		OBRIGAS RECOÑECIDAS NETAS		DESVIACIÓN DO EXERCICIO		DESVIACIÓN ACUMULADAS	
	exercicios anteriores	exercicio corrente	exercicios anteriores	exercicio corrente	Positivas	Negativas	Positivas	Negativas
Rede Transeuropea de Transporte e Enerxía - Proxecto CORE LNGas hive	25.000,00		11.758,24	1.028,50		-1.028,50	12.213,26	
P.O. FEDER GALICIA 2014-2020	14.619.701,09	7.731.164,87	14.619.701,09	7.731.164,87				
FEADER 2014-2020	8.636.770,30	931.217,18	8.687.693,80	880.293,68	50.923,50			
Cooperación Transfronteiriza España-Portugal 2014-2020 Proxecto 0015_BIOMASA_AP	35.548,60	46.004,00	403,75	46.614,37		-610,37	34.534,48	
Cooperación Transfronteiriza España-Portugal 2014-2020 Proxecto 0092_AQUALITRANS	170.758,55		33.535,29	16.156,28		-16.156,28	121.066,98	
Programa de incentivos á mobilidade eficiente e sustentable - Programa MOVES		2.616.913,80			2.616.913,80		2.616.913,80	
Programa de axudas para actuacións de eficiencia enerxética en PEME e gran empresa do sector industrial		16.629.395,16			16.629.395,16		16.629.395,16	
Total	23.487.778,54	27.954.695,01	23.353.092,17	8.675.257,70	19.297.232,46	-17.795,15	19.414.123,68	0,00



12. INFORMACIÓN SOBRE O INMOBILIZADO NON FINANCEIRO

12.1. Inmobiliado inmaterial

A composición e movemento habido nas contas incluídas no inmobiliado inmaterial foi o seguinte:

Estado de movementos do Inmobiliado Inmaterial Exercicio 2019	Propiedade industrial	Aplicacións informáticas	Outro inmobiliado inmaterial	TOTAIS
SALDO INICIAL BRUTO	9.455,42	681.527,57	0,00	690.982,99
(+) Entradas			540.690,27	540.690,27
(-) Saídas ou baixas		15.006,05	376.740,95	391.747,00
(±) Traspasos		163.949,32	-163.949,32	0,00
(±) Correccións valorativas recoñecidas no exercicio				
SALDO FINAL BRUTO	9.455,42	830.470,84	0,00	839.926,26
AMORTIZACIÓN ACUMULADA, SALDO INICIAL	5.617,03	504.395,31	0,00	510.012,34
(+) Dotación á amortización do exercicio	962,17	104.782,88		105.745,05
(-) Saídas ou baixas		15.006,05		15.006,05
(±) Traspasos				
(±) Correccións valorativas recoñecidas no exercicio				
AMORTIZACIÓN ACUMULADA, SALDO FINAL	6.579,20	594.172,14	0,00	600.751,34
VALOR NETO	2.876,22	236.298,70	0,00	239.174,92

1. Conta 212 - Propiedade industrial:

Nesta conta rexístranse os importes satisfeitos pola adquisición e rexistro da titularidade das diferentes manifestacións da propiedade industrial, tales como marcas ou similares.

2. Conta 215 - Aplicacións informáticas:

O Inega rexistra nesta conta os custos incurridos na adquisición e desenvolvemento de programas informáticos, incluídos os custos de creación de páxinas web.

3. Conta 219 - Outro inmobiliado inmaterial:

Recolle outros investimentos de carácter inmaterial. No exercicio 2019 a entidade activou nesta conta determinados gastos realizados en estudos e proxectos técnicos. Trátase de gastos orzamentarios incluídos no capítulo 6 de “Investimentos reais”. Ao peche do exercicio o Inega procede a traspasar na súa totalidade ditos custos activados á partida de servizos exteriores, dada a natureza dos mesmos. A súa vez, ao peche do exercicio, procede a dar de baixa estes activos do balance.



Instituto Enerxético de Galicia
MEMORIA – EXERCICIO 2019

O custo dos inmovilizados inmateriais que están totalmente amortizados e que aínda están en uso a 31 de decembro é o que se indica na seguinte táboa:

Descrición	Custo de adquisición	Amortización Acumulada
212 Propiedade industrial	4.644,58	4.644,58
215 Aplicacións informáticas	360.957,05	360.957,05
TOTAL	365.601,63	365.601,63

12.2. Inmovilizado material

A composición deste epígrafe do balance, e os movementos das diferentes contas, é como segue:

Estado de movementos do Inmovilizado Material Exercicio 2019	Terreos e bens naturais	Construcións	Instalacións técnicas, maq e ferramenta	Mobiliario	Outro inmovilizado	TOTAIS
SALDO INICIAL BRUTO	266.400,00	3.589.069,64	144.389,25	302.346,90	574.711,89	4.876.917,68
(+) Entradas				14.467,97	749.163,39	763.631,36
(-) Saídas ou baixas				8.113,20	18.630,35	26.743,55
(±) Traspasos					-715.020,62	-715.020,62
(±) Correccións valorativas recoñecidas no exercicio						
SALDO FINAL BRUTO	266.400,00	3.589.069,64	144.389,25	308.701,67	590.224,31	4.898.784,87
AMORT ACUMULADA, SALDO INICIAL	0,00	710.421,55	125.784,80	282.964,87	500.434,61	1.619.605,83
(+) Dotación á amortización do exercicio		71.781,39	8.485,49	6.600,64	38.534,07	125.401,59
(-) Saídas ou baixas				5.995,70	8.926,31	14.922,01
(±) Traspasos						
(±) Correccións valorativas recoñecidas no exercicio						
AMORT ACUMULADA, SALDO FINAL	0,00	782.202,94	134.270,29	283.569,81	530.042,37	1.730.085,41
VALOR NETO	266.400,00	2.806.866,70	10.118,96	25.131,86	60.181,94	3.168.699,46

1. Conta 220 – Terreos e bens naturais:

Esta conta recolle o valor estimado do terreo onde se sitúa o edificio do Inega. Foi calculado segundo a valoración do terreo respecto ao total do valor no Imposto de Bens Inmóbeis.

2. Conta 221- Construcións:

Recolle o custo pola adquisición do edificio da sede do Instituto.

3. Conta 223 – Instalacións técnicas, maquinaria e ferramentas:

Recolle importes activados por ditos conceptos desde o ano 1999. Entre os mesmos cabe sinalar a instalación de módulos fotovoltaicos no Inega.



Instituto Enerxético de Galicia
MEMORIA – EXERCICIO 2019

4. *Conta 226 – Mobiliario:*

Recolle importes activados por dito concepto desde o ano 1999.

5. *Conta 227 - Equipos informáticos:*

Rexistráronse nesta conta ordenadores, impresoras, portátiles e outros equipos.

6. *Conta 228 – Elementos de transporte:*

Recolle catro vehículos e dúas bicicletas eléctricas.

7. *Conta 229 – Outro inmovilizado material:*

Recolle outro inmovilizado material activado desde o ano 1999, fondos bibliográficos, equipamento didáctico e outros.

O custo dos inmovilizados materiais que están totalmente amortizados e que aínda están en uso a 31 de decembro é o seguinte:

Descrición	Custo de adquisición	Amortización Acumulada
223 Instalacións técnicas, maquinaria e ferramenta	100.691,51	100.691,51
226 Mobiliario	253.140,62	253.140,62
227 Equipos para procesos de información	64.304,74	64.304,74
228 Elementos de transporte	79.864,67	79.864,67
229 Outro inmovilizado material	270.993,69	270.993,69
TOTAL	768.995,23	768.995,23

12.3. Inversións xestionadas para outros entes públicos

O movemento, durante o exercicio, da partida incluída neste epígrafe do balance é o seguinte:

Estado de movementos dos Inversións xestionadas para outros entes públicos Exercicio 2019	TOTAIS
SALDO INICIAL BRUTO	534.699,93
(+) Entradas	1.573.053,36
(-) Saídas ou baixas	0,00
(±) Traspasos	0,00
(±) Correccións valorativas recoñecidas no exercicio	0,00
SALDO FINAL BRUTO	2.107.753,29

No apartado 9.4 desta memoria detállase o investimento realizado polo Inega no exercicio 2019 e recollido baixo este epígrafe no balance.

12.4. Inversións destinadas ao uso xeral

Non existen no balance inversións destinadas ao uso xeral.



Instituto Enerxético de Galicia
MEMORIA – EXERCICIO 2019

13. INFORMACIÓN SOBRE INVERSIONES FINANCIERAS PERMANENTES

13.1. Carteira de valores a longo prazo

A carteira de valores a longo prazo, consistente na participación noutras entidades ou empresas fóra do sector público, é a que se detalla:

Conta 2501 - Inversiones financieras permanentes en capital e patrimonio fóra do sector público

INVESTIMENTO	% Participación	SALDO A 01/01/2019	VARIACIÓNS	SALDO A 31/12/2019	DESEMBOLSOS PENDENTES
Sotavento Galicia SA	30,50%	833.529,69	-650.224,69	183.305,00	0,00
Sistemas Energéticos Mañón Ortigueira SA	4,00%	150.134,28	-69.824,28	80.310,00	0,00
Eos Pax II A SL	3,00%	360,61	-180,31	180,30	0,00
Energías Ambientales de Somozas SA	3,00%	37.500,00	0,00	37.500,00	0,00
Energías Especiales de Careón SA	3,00%	8.382,51	-269,01	8.113,50	0,00
Parque Eólico de San Andrés SA	3,00%	18.030,36	-1.442,76	16.587,60	0,00
Sistemas Energéticos Chandrexa SA	3,93%	99.314,71	-43.705,21	55.609,50	0,00
Parque Eólico A Capelada AIE (*)	3,00%	175.731,13	-175.731,13	0,00	0,00
Biomasa Forestal SL	5,0453%	260.000,00	0,00	260.000,00	0,00
Total		1.582.983,29	-941.377,39	641.605,90	0,00

(*) Conta en participación pola que o INEGA percibe un 3% dos resultados da AIE.

13.2. Outros investimentos e créditos a longo prazo

Os créditos a longo prazo concedidos polo Inega a empresas fóra do sector público, son os que se indican a continuación:

Conta 2521 - Créditos a longo prazo fóra do sector público

ENTIDADE	SALDO INICIAL	ENTRADAS	SAÍDAS / BAIXAS	TRASPASOS	SALDO FINAL
Energías Especiales de Careón, SA	42.992,61	0,00	0,00	0,00	42.992,61
Accuore Inversiones, SL	221.767,86	0,00	0,00	-73.218,65	148.549,21
Total	264.760,47	0,00	0,00	-73.218,65	191.541,82



Instituto Enerxético de Galicia
MEMORIA – EXERCICIO 2019

Ao peche do exercicio 2016 a entidade procedeu a dotar provisións pola totalidade dos saldos debedores procedentes dos préstamos concedidos as sociedades Energías Especiales de Careón SA e Accuore Inversiones SL. Para a dotación da provisión valorouse, no primeiro caso, o longo tempo transcorrido dende a data de vencemento do préstamo, e no segundo a situación de desequilibrio patrimonial na que se atopaba a sociedade.

13.3. Fianzas e depósitos constituídos a longo prazo

Son fianzas constituídas por contratos de suministro de enerxía eléctrica e auga e pola instalación solar fotovoltaica na cuberta do edificio da sede do Inega.

Conta 260 - Fianzas constituídas a longo prazo

CONTA	SALDO INICIAL	ENTRADAS	SAÍDAS / BAIXAS	TRASPASOS	SALDO FINAL
260 - Fianzas constituídas a longo prazo	1.940,37	0,00	0,00	0,00	1.940,37
Total	1.940,37	0,00	0,00	0,00	1.940,37

13.4. Provisións por depreciación de valores negociables e participacións en patrimonio a longo prazo

O movemento das correccións valorativas por perdas reversibles nos valores integrantes do inmovilizado financeiro, indícase no seguinte cadro:

INVESTIMENTO FINANCEIRO A LONGO PRAZO	CONCEPTO	Movemento conta 297				
		Provisión por depreciación de valores negociables e participacións en patrimonio a longo prazo				
		Saldo inicial	Aumentos por dotacións do exercicio	Disminucións por reversións do exercicio	Traspasos por reclasificación de longo a curto prazo	Saldo final
1. Carteira de valores a longo prazo	Participación na sociedade Biomasa Forestal SL	125.802,48	98.655,55	0,00	0,00	224.458,03
	Participación na sociedade Sistemas Energéticos Chandrexa SA	44.147,67	0,00	24.419,07	0,00	19.728,60
2. Outros investimentos e créditos a longo prazo	Préstamo concedido á sociedade Energías Especiales de Careón SA	42.992,61	0,00	0,00	0,00	42.992,61
	Préstamo concedido á sociedade Accuore Inversiones SL	221.767,86	0,00	0,00	73.218,65	148.549,21
3. Fianzas e depósitos constituídos a longo prazo	Fianzas constituídas a longo prazo	0,00	0,00	0,00	0,00	0,00
Total		434.710,62	98.655,55	24.419,07	73.218,65	435.728,45



Instituto Enerxético de Galicia
MEMORIA – EXERCICIO 2019

14. INFORMACIÓN SOBRE AS CONTAS CORRENTES EN EFECTIVO

A 31 de decembro de 2019 o detalle é o seguinte:

CONTAS CORRENTES EN EFECTIVO	SALDO a 31 de DECEMBRO
Banco Santander - Conta nº 06****971	961.398,57
Banco Santander - Conta nº 06****369	20.474,50
Abanca Corporación Bancaria - Conta nº 3****9875	19.249.915,97
Abanca Corporación Bancaria - Conta nº 3****8239	5,67
Abanca Corporación Bancaria - Conta nº 3****1860	244.394,13
Abanca Corporación Bancaria - Conta nº 3****4629	2.684,55
Total SALDO segundo extractos bancarios	20.478.873,39
Diferenza conciliada	-396.607,04
SALDO contabilidade	20.082.266,35

A diferenza conciliada pola entidade, por importe de 396.607,04 euros, ven motivada polo desfase entre as datas dos pagos ordenados a 30 de decembro e a dos cargos realizados polas entidades bancarias, que os fixeron efectivos en xaneiro de 2020.

15. FONDOS PROPIOS

A composición e o movemento, durante o exercicio 2019, de cada partida do balance incluída nesta agrupación é a seguinte:

CONTA	SALDO A 01/01/2019	AUMENTOS	DIMINUCIÓNS	SALDO A 31/12/2019
120 - Resultados positivos de exercicios anteriores	11.305.057,08	0,00	0,00	11.305.057,08
121 - Resultados negativos de exercicios anteriores	0,00	-5.687.526,42	0,00	-5.687.526,42
129 - Resultados do exercicio	-5.687.526,42	-4.522.035,82	-5.687.526,42	-4.522.035,82
Total	5.617.530,66	-10.209.562,24	-5.687.526,42	1.095.494,84

As variacións, no exercicio, das partidas dos fondos propios débense a:

- Incremento dos resultados negativos de exercicios anteriores por importe de 5.687.526,42 euros, pola reclasificación de aqueles gastos devindicados no exercicio 2018 e que foron recoñecidos e aplicados como obrigas ao orzamento do ano 2019 (6.970.238,72 – 1.282.712,30).
- Resultado do exercicio por importe de -4.522.035,82 euros.



16. SITUACIÓN FISCAL

16.1. Consideración fiscal da entidade e operacións suxetas ao IVE

O Instituto Enerxético de Galicia é unha entidade exenta e non obrigada a presentar a declaración do Imposto sobre Sociedades.

Efectúa as correspondentes retencións en concepto do imposto sobre a renda das persoas físicas e realiza as liquidacións das mesmas.

En materia de imposición indirecta, están suxetos ao IVE os ingresos que o Inega obtén pola facturación da enerxía eléctrica xerada polos paneis fotovoltaicos de conexión á rede, instalados nas dependencias da entidade. Como ditos ingresos teñen unha incidencia insignificante no orzamento da entidade –en concreto, no exercicio 2019, supoñen un 0,0000714%– non se practica dedución algunha do IVE soportado.

17. INFORMACIÓN SOBRE A XESTIÓN DE RECURSOS DOUTROS ENTES PÚBLICOS

Sen contido.

18. INDICADORES FINANCEIROS, PATRIMONIAIS E ORZAMENTARIOS

1. Indicadores financeiros e patrimoniais:

- a) **Liquidez inmediata:** Reflicte a porcentaxe de débedas orzamentarias e non orzamentarias que poden atenderse coa liquidez inmediatamente dispoñible.

$$\frac{\text{Fondos líquidos}}{\text{Acredores a curto prazo}} = \frac{20.082.266,35}{28.364.271,58} = \mathbf{70,80\%}$$

- b) **Liquidez a curto prazo:** Reflicte a capacidade que ten a entidade para atender a curto prazo súas obrigas pendentes de pago.

$$\frac{\text{Fondos líquidos + Dereitos pendentes de cobro}}{\text{Acredores a curto prazo}} = \frac{23.541.596,73}{28.364.271,58} = \mathbf{83,00\%}$$

- c) **Liquidez xeral:** Reflicte en que medida todos os elementos patrimoniais que compoñen o activo circulante cubren o pasivo circulante.

$$\frac{\text{Activo circulante}}{\text{Pasivo circulante}} = \frac{23.544.779,11}{28.364.271,58} = \mathbf{83,01\%}$$



Instituto Enerxético de Galicia
MEMORIA – EXERCICIO 2019

- d) **Endebadamento:** Representa a relación entre a totalidade do pasivo esixible (a curto e longo prazo) respecto do patrimonio neto máis o pasivo total da entidade.

$$\frac{\text{Pasivo a curto prazo} + \text{Pasivo a longo prazo}}{\text{Pasivo a c/p} + \text{Pasivo a l/p} + \text{Fondos Propios}} = \frac{28.364.271,58}{29.459.766,42} = \mathbf{96,28\%}$$

2. **Indicadores orzamentarios:**

2.1. **Do orzamento de gastos corrente:**

- a) **Execución do orzamento de gastos:** Reflicte a proporción dos créditos aprobados no exercicio que deron lugar ao recoñecemento de obrigas orzamentarias.

$$\frac{\text{Obrigas recoñecidas netas}}{\text{Créditos totais}} = \frac{31.870.611,93}{59.775.013,11} = \mathbf{53,32\%}$$

- b) **Realización de pagos:** Reflicte a proporción de obrigas recoñecidas no exercicio que foron pagadas con respecto ao total de obrigas recoñecidas.

$$\frac{\text{Pagos realizados}}{\text{Obrigas recoñecidas netas}} = \frac{28.697.078,67}{31.870.611,93} = \mathbf{90,04\%}$$

2.2. **Do orzamento de ingresos corrente:**

- a) **Execución do orzamento de ingresos:** Reflicte a proporción que sobre os ingresos orzamentarios previstos supoñen ingresos orzamentarios netos.

$$\frac{\text{Dereitos recoñecidos netos}}{\text{Previsións definitivas}} = \frac{37.853.324,88}{50.414.616,98} = \mathbf{75,08\%}$$

- b) **Realización de cobros:** Recolle a porcentaxe que supoñen os cobros obtidos no exercicio sobre os dereitos recoñecidos netos.

$$\frac{\text{Recadación neta}}{\text{Dereitos recoñecidos netos}} = \frac{34.607.916,34}{37.853.324,88} = \mathbf{91,43\%}$$

2.3. **De orzamentos pechados:**

- a) **Realización de pagos:** Pon de manifesto a proporción de pagos efectuados no exercicio das obrigas pendentes de pago de orzamentos pechados.

$$\frac{\text{Pagos}}{\text{Saldo inicial de obrigacións (+/- modificacións e anulacións)}} = \frac{5.151.964,73}{5.151.964,73} = \mathbf{100,00\%}$$



Instituto Enerxético de Galicia
MEMORIA – EXERCICIO 2019

- b) *Realización de cobros*: Pon de manifesto a proporción de cobros efectuados no exercicio relativos a dereitos pendentes de cobro de orzamentos pechados.

$$\frac{\text{Cobros}}{\text{Saldo inicial de dereitos (+/- modificacións e anulacións)}} = \frac{17.635.715,25}{18.208.398,07} = \mathbf{96,85\%}$$

19. OUTRA INFORMACIÓN

19.1. Orzamentos aprobados para o exercicio 2020

Os orzamentos do Instituto Enerxético de Galicia para o ano 2020, integrados nos Orzamentos xerais da Comunidade Autónoma de Galicia, son:

ORZAMENTO DE GASTOS 2020	
Capítulo 1 - Gastos de persoal	1.558.913
Capítulo 2 - Gastos en bens correntes e servizos	351.695
Capítulo 4 - Transferencias correntes	64.385
Total Operacións Correntes	1.974.993
Capítulo 6 - Investimentos reais	510.000
Capítulo 7 - Transferencias de capital	26.498.851
Total Operacións de Capital	27.008.851
TOTAL ORZAMENTO DE GASTOS	28.983.844

ORZAMENTO DE INGRESOS 2020	
Capítulo 3 - Taxas, prezos e outros ingresos	329.000
Capítulo 4 - Transferencias correntes	1.643.993
Capítulo 5 - Ingresos patrimoniais	2.000
Total Operacións Correntes	1.974.993
Capítulo 7 - Transferencias de capital	27.008.851
Total Operacións de Capital	27.008.851
TOTAL ORZAMENTO DE INGRESOS	28.983.844



Instituto Enerxético de Galicia
MEMORIA – EXERCICIO 2019

19.2. Composición do Consello Reitor

A 31 de decembro de 2019 a composición do Consello Reitor da axencia Instituto Enerxético de Galicia é a seguinte:

CARGO	NOME
PRESIDENTE	D. Francisco Conde López <i>Conselleiro de Economía, Emprego e Industria</i>
VICEPRESIDENTE	D. Ángel Bernardo Tahoces <i>Director Xeral de Enerxía e Minas e Director do Instituto Enerxético de Galicia</i>
VOGAIS	D. Borja Vereá Fraiz <i>Secretario Xeral Técnico da Consellería de Economía, Emprego e Industria</i>
	D. Juan Manuel Cividanes Roger <i>Director Xeral do Instituto Galego de Promoción Económica (Igape)</i> <i>Consellería de Economía, Emprego e Industria</i>
	D ^a Patricia Argerey Vilar <i>Directora da Axencia Galega de Innovación (Gain)</i> <i>Consellería de Economía, Emprego e Industria</i>
	D ^a María Cruz Ferreira Costa <i>Directora Xeral de Calidade Ambiental e Cambio Climático</i> <i>Consellería de Medio Ambiente, Territoria e Vivenda</i>
	D ^a María Encarnación Rivas Díaz <i>Directora Xeral de Ordenación do Territorio e Urbanismo</i> <i>Consellería de Medio Ambiente, Territorio e Vivenda</i>
	D ^a María Socorro Martín Hierro <i>Secretaria Xeral Técnica e do Patrimonio</i> <i>Consellería de Facenda</i>
	D. Alberto Varela Paz <i>Presidente da Federación Galega de Municipios e Provincias (Fegamp)</i>
SECRETARIA	D ^a Zoila Fernández Maceiras <i>Xefa da Unidade Técnica Xurídico-Administrativa, suplente da titular da</i> <i>Xerencia do Instituto Enerxético de Galicia, por Resolución de data 25/02/2019</i>

No ano 2019, ata a data de formulación das presentes contas anuais, producíronse as seguintes modificacións na composición do Consello Reitor do Instituto Enerxético de Galicia:

No cargo de Secretaria: Baixa de Zeltia Lado Lago, por cese como Xerente do Instituto Enerxético de Galicia, o 20 de novembro de 2019.

No cargo dun Vogal, en representación da Consellería de Economía, Emprego e Industria como Secretario Xeral Técnico:

Baixa por cese no cargo o 2 de marzo de 2020 (*Decreto 38/2020, do 27 de febreiro - DOG n° 41*).

Alta por nomeamento como secretario xeral técnico o 20 de marzo de 2020 (*Decreto 56/2020, do 20 de marzo - DOG n° 55-Bis*).

Baixa por cese como secretario xeral técnico o 8 de xuño de 2020 (*Decreto 84/2020, do 5 de xuño - DOG n° 110*).

No cargo do Vogal en representación das corporacións locais: Baixa de Alfredo García Rodríguez, por relevo no cargo de Presidente da Federación Galega de Municipios e Provincias (Fegamp) o 29 de novembro de 2019.



19.3. Composición da Comisión de Control e Seguimento

A Comisión de Control e Seguimento da axencia, constituíuse o 20 de xuño de 2018 e a súa composición é a seguinte ao peche do exercicio 2019:

CARGO	NOME
PRESIDENTE	D. Fernando Jácome Reboredo <i>Subdirector Xeral de Programación Financeira do Sector Público Autonómico e de Seguimento de Políticas de Gasto</i>
VOGAIS	D ^a Zoila Fernández Maceiras <i>Xefa da Unidade Técnica Xurídico-Administrativa, suplente da titular da Xerencia do Instituto Enerxético de Galicia, por Resolución de data 25/02/2019</i>
	D ^a María Baleato González <i>Subdirectora Xeral de Coordinación Económica da Consellería de Economía, Emprego e Industria</i>
	D. Nicolás Vázquez Iglesias <i>Vicesecretario Xeral de Vicepresidencia e Consellería de Presidencia, Administracións Públicas e Xustiza</i>
SECRETARIA	D ^a Zoila Fernández Maceiras <i>Xefa da Unidade Técnica Xurídico-Administrativa, suplente da titular da Xerencia do Instituto Enerxético de Galicia, por Resolución de data 25/02/2019</i>

19.4. Información sobre o período medio de pago a provedores

En cumprimento do disposto no Real Decreto 635/2014, do 25 de xullo, polo que se desenvolve a metodoloxía de cálculo do período medio de pago a provedores das Administracións Públicas e as condicións e o procedemento de retención de recursos dos rexímenes de financiamento, previstos na Lei Orgánica 2/2012, de 27 de abril, de Estabilidade Orzamentaria e Sostenibilidade Financeira, a información correspondente ao período medio dos pagos efectuados aos provedores no exercicio 2018 atópase publicada na páxina web da Consellería de Facenda.

19.5. Información sobre medio ambiente

O Inega pretende contar cun “Sistema Integrado de Xestión” que permita ao seu persoal cumprir e adecuar os seus métodos de traballo, a través dun comportamento eficiente, aos requisitos legais –e outros que especifique este sistema– que garantan unha xestión ambiental sustentable no tempo.

Os gastos incorridos no exercicio 2019, relacionados coa protección do medio ambiente, ascenden á cantidade de 4.235,00 euros, IVE incluído.

19.6. Información sobre pleitos, litixios e outros procedementos

En canto ás comunicacións xudiciais referidas a recursos contencioso-administrativos en materia de subvencións de diversa tipoloxía, recibíronse ao longo do ano 2019, e ata a data de formulación das contas, as seguintes:

1. Pola Sala do Contencioso-Administrativo do Tribunal Superior de Xustiza de Galicia (TSXG), ditouse sentenza, en data 10 de xaneiro de 2019, dentro do procedemento ordinario 91/2018, pola que se estima parcialmente o recurso contencioso-administrativo interposto pola sociedade Forestal del Atlántico SA.

Outros procedementos xudiciais en curso:

1. Xulgado do Mercantil número 4 de Madrid. Procedemento: 262/2017. Demandado: Accuore Inversiones SL.



Asunto: Reclamación débedas.

2. Xulgado Contencioso-Administrativo número 1 de Santiago de Compostela. Procedemento: 359/2018. Demandante: Proxectos Medioambientales SA. Asunto: Resolución do Inega de 14 de agosto de 2018 pola que se acorda desestimar o recurso de reposición interposto contra a resolución de 22 de maio de 2018, pola que se resolvía o contrato de servizos consistente na elaboración de diversos estudos, análises e documentos relacionados coa actualización do Plan Sectorial Eólico de Galicia.
3. Xulgado Contencioso-Administrativo número 1 de Santiago de Compostela. Procedemento: 45/2019. Asunto: Subvención expediente IN421I-17R1687.
4. Xulgado Contencioso-Administrativo número 1 de Santiago de Compostela. Procedemento: 251/2019. Asunto: Resolución do 24 de abril de 2019, notificada o 26 de abril, pola que se acordou desestimar o recurso de reposición interposto por Forestal del Atlántico SA contra a resolución de data 21 de decembro de 2017, pola que se denega a axuda solicitada para o proxecto IN41Y-16A1115.
5. Xulgado Contencioso-Administrativo número 1 de Santiago de Compostela. Procedemento: 254/2019. Asunto: Resolución do 18 de xuño de 2014 para o proxecto IN417P//14A47.
6. Sala do Contencioso-Administrativo do Tribunal Superior de Xustiza de Galicia (TSXG). Procedemento: 7020/2020. Asunto: Solicitude de axudas de proxectos de aforro e eficiencia enerxética.

20. FEITOS POSTERIORES AO PECHE

É preciso ter en consideración o feito da aparición do Coronavirus COVID-19 en xaneiro de 2020, e a súa expansión global, o que motivou que o brote vírico fose declarado pandemia pola Organización Mundial da Saúde.

Con data de formulación das contas anuais é prematuro realizar unha valoración pormenorizada ou unha cuantificación dos posibles impactos que terá o COVID-19 na Axencia, debido á incertidume sobre as súas consecuencias a curto, medio e longo prazo.

Estímase que os ingresos previstos no orzamento inicial do Inega para o exercicio 2020, aprobado pola Lei 6/2019, do 23 de decembro, de orzamentos xerais da Comunidade Autónoma de Galicia, non se verán reducidos.

En calquera caso, con posterioridade ao peche do exercicio a Axencia continuou desenvolvendo a súa actividade sen que se produciran feitos que afecten á aplicación do principio de entidade en funcionamento.

En Santiago de Compostela, a

O director,

Ángel Bernardo Tahoces

