

Instituto Enerxético de Galicia

CONTAS ANUAIS

EXERCICIO 2020



BALANCE

EXERCICIO 2020



INSTITUTO ENERXÉTICO DE GALICIA
BALANCE - EJERCICIO 2020

CONTAS	ACTIVO	2020	2019	CONTAS	PASIVO	2020	2019
	A) INMOBILIZADO	6.025.917,79	5.914.987,31		A) FONDOS PROPIOS	6.353.840,04	1.095.494,84
	<i>II. Inmobiliacións inmateriais</i>	362.048,35	239.174,92		<i>III. Resultados de ejercicios anteriores</i>	1.095.494,84	5.617.530,66
212	2. Propiedade industrial	9.455,42	9.455,42	120	1. Resultados positivos de ejercicios anteriores	1.095.494,84	11.305.057,08
215	3. Aplicacións informáticas	1.015.617,42	830.470,84	121	2. Resultados negativos de ejercicios anteriores	0,00	-5.687.526,42
(281)	7. Amortizacións	-663.024,49	-600.751,34				
	<i>III. Inmobiliacións materiais</i>	3.087.870,83	3.168.699,46	129	<i>IV. Resultado do exercicio</i>	5.258.345,20	-4.522.035,82
220,221	1. Terreos e construcións	3.858.812,87	3.855.469,64				
223	2. Instalacións técnicas, maquinaria e ferramentas	137.320,93	144.389,25				
226	3. Mobiliario	314.275,82	308.701,67				
227,228,229	4. Outro inmovilizado	575.427,70	590.224,31				
(282)	5. Amortizacións	-1.797.966,49	-1.730.085,41				
23	<i>IV. Inversións xestionadas</i>	2.176.638,97	2.107.753,29	14	B) PROVISIÓNS PARA RISCOS E GASTOS	213.321,00	0,00
	<i>V. Inversións financeiros permanentes</i>	399.359,64	399.359,64				
250,251,256	1. Carteira de valores a longo prazo	641.605,90	641.605,90				
252,253,257	2. Outros investimentos e créditos a longo prazo	117.687,45	191.541,82				
260,265	3. Fianzas e depósitos constituídos a longo prazo	1.940,37	1.940,37				
(297)	4. Provisións	-361.874,08	-435.728,45				
	C) ACTIVO CIRCULANTE	27.185.701,04	23.544.779,11		D) ACREDORES A CURTO PRAZO	26.644.457,79	28.364.271,58
	<i>II. Debedores</i>	1.744.898,60	3.459.330,38		<i>III. Acredores</i>	1.976.180,55	8.950.147,90
43	1. Debedores orzamentarios	2.103.648,31	3.818.091,36	40	1. Acredores orzamentarios	1.497.755,75	8.676.956,38
44	2. Debedores non orzamentarios	9,17	0,00	41	2. Acredores non orzamentarios	341.478,15	202.694,33
470,471,472	4. Administracións Públicas	10.635,33	10.633,23	475,476,477	3. Administracións Públicas	136.946,65	70.497,19
(490)	6. Provisións	-369.394,21	-369.394,21				
	<i>III. Inversións financeiros temporais</i>	0,00	0,00	485	<i>IV. Axustes por periodificación</i>	24.668.277,24	19.414.123,68
542,544,547	2. Outros investimentos e créditos a curto prazo	300.850,00	224.467,56				
(598)	4. Provisións	-300.850,00	-224.467,56				
57	<i>IV. Tesourería</i>	25.434.407,88	20.082.266,35				
480	<i>V. Axustes por periodificación</i>	6.394,56	3.182,38				
	TOTAL XERAL (A+C)	33.211.618,83	29.459.766,42		TOTAL XERAL (A+B+D)	33.211.618,83	29.459.766,42



**CONTA do RESULTADO
ECONÓMICO-PATRIMONIAL
EXERCICIO 2020**



INSTITUTO ENERXÉTICO DE GALICIA
CONTA DO RESULTADO ECONÓMICO-PATRIMONIAL - EXERCICIO 2020

CONTAS	DEBE	2020	2019	CONTAS	HABER	2020	2019
	A) GASTOS	20.760.490,43	29.817.916,89		B) INGRESOS	26.018.835,63	25.295.881,07
	3. Outros gastos de xestión ordinaria	2.337.258,41	2.239.909,39		3. Outros ingresos de xestión ordinaria	396.814,96	549.924,26
	a) Gastos de persoal:	1.408.947,88	1.342.013,53	740	a) Ingresos tributarios	266.904,59	323.243,02
640	a.1) Soldos, salarios e asimilados	1.081.093,06	1.058.111,32		b) Reintegros	48.457,02	0,00
642,644	a.2) Cargas sociais	327.854,82	283.902,21		d) Outros ingresos de xestión	17.918,56	6.589,63
68	c) Dotacións para amortizacións de inmovilizado	204.663,22	231.146,64	777	d.1) Ingr accesorios e outros de xestión corrente	17.918,56	6.589,63
	d) Variacións de provisións de tráfico	0,00	-60.000,00		e) Ingresos de participacións en capital	60.993,40	212.871,08
675,694,(794)	d.2) Variación de prov e perdas de cdos incobrables	0,00	-60.000,00	760	f) Ingr doutros valores neg e de cdos do activo inmov	0,00	175,96
	e) Outros gastos de xestión	721.119,24	649.152,16	762	g) Outros xuros e ingresos asimilados	2.541,39	7.044,57
62	e.1) Servizos exteriores	714.617,42	644.878,90		g.1) Outros xuros	2.541,39	7.044,57
63	e.2) Tributos	6.501,82	4.273,26	763,769	4. Transferencias e subvencións	25.619.051,84	18.027.323,89
696,699,(796)	g) Variación das provisións de invest financeiros	2.528,07	77.597,06		a) Transferencias correntes	1.566.589,61	1.555.210,39
	4. Transferencias e subvencións	18.209.799,84	26.636.611,63	750	b) Subvencións correntes	6.072.641,36	16.472.113,50
650	a) Transferencias correntes	458.221,08	13.720.596,78	751	c) Transferencias de capital	17.979.820,87	16.472.113,50
651	b) Subvencións correntes	6.016.744,66	80.385,00	755	5. Ganancias e ingresos extraordinarios	2.968,83	6.718.632,92
656	d) Subvencións de capital	11.734.834,10	12.835.629,85		d) Ingresos e beneficios doutros exercicios	2.968,83	6.718.632,92
	5. Perdas e gastos extraordinarios	213.432,18	941.395,87				
671	a) Perdas procedentes de inmovilizado	37,49	18,47	779			
678	c) Gastos extraordinarios	213.321,00	0,00				
679	d) Gastos e perdas doutros exercicios	73,69	941.377,40				
	AFORRO	5.258.345,20			DESAFORRO		4.522.035,82



**ESTADO de LIQUIDACIÓN
do ORZAMENTO
EXERCICIO 2020**



**ESTADO DE LIQUIDACIÓN DO ORZAMENTO
EXERCICIO 2020**

I. LIQUIDACIÓN DO ORZAMENTO DE GASTOS

CLASIFICACIÓN ORGÁNICA: 09.A2

CLASIFICACIÓN FUNCIONAL POR PROGRAMAS: 733A

(euros)

CLASIFICAC ECONÓMICA	DESCRIPCIÓN	CRÉDITOS ORZAMENTARIOS			GASTOS COMPROME- TIDOS (4)	OBRIGAS RECOÑECIDAS NETAS (5)	REMANENTES DE CRÉDITO (6) = (3) - (5)	PAGAMENTO (7)	OBRIGAS PDTES DE PAGO A 31 DE DECEMBRO (8) = (5) - (7)
		INICIAIS (1)	MODIFICACIONES (2)	DEFINITIVOS (3) = (1) + (2)					
12	Funcionarios								
120.00	Soldos subgrupo A1		18.130,88	18.130,88	18.130,88	18.130,88	18.130,88		
120.05	Trienios		3.593,28	3.593,28	3.593,28	3.593,28	3.593,28		
121.00	Complemento de destino		10.840,20	10.840,20	10.840,20	10.840,20	10.840,20		
121.01	Complemento específico		17.343,20	17.343,20	17.343,20	17.343,20	17.343,20		
121.08	IPC galego		188,84	188,84	188,84	188,84	188,84		
121.43	Complemento de carreira	2.353,00	-676,00	1.677,00	1.677,00	1.677,00	1.677,00		
130	Persoal laboral fixo								
130.00	Retribucións básicas	850.712,00	-153.919,11	696.792,89	696.792,89	696.792,89	696.792,89		
130.01	Outras remuneracións	227.009,00	-13.923,12	213.085,88	213.085,88	213.085,88	213.085,88		
130.05	Trienios	70.257,00	4.347,42	74.604,42	74.604,42	74.604,42	74.604,42		
130.08	IPC galego	3.684,00	-3.684,00	0,00					
130.16	Prestacións económicas por IT a compensar		6.708,77	6.708,77	6.708,77	6.708,77	6.708,77		
130.17	Prestacións por diferenzas retributivas en IT		4.863,98	4.863,98	4.863,98	4.863,98	4.863,98		
130.43	Complemento de carreira		1.406,42	1.406,42	1.406,42	1.406,42	1.406,42		
131	Persoal laboral temporal								
131.00	Retribucións básicas		339.075,23	339.075,23	27.027,26	27.027,26	312.047,97	27.027,26	
131.01	Outras remuneracións		48.000,00	48.000,00	4.830,04	4.830,04	43.169,96	4.830,04	



CLASIFICACIÓN ECONÓMICA	DESCRIPCIÓN	CRÉDITOS ORZAMENTARIOS			GASTOS COMPROMETIDOS (4)	OBRIGAS RECONOCIDAS NETAS (5)	REMANENTES DE CRÉDITO (6) = (3) - (5)	PAGAMENTO (7)	OBRIGAS PDTES DE PAGO A 31 DE DICIEMBRE (8) = (5) - (7)
		INICIAIS (1)	MODIFICACIONES (2)	DEFINITIVOS (3) = (1) + (2)					
16	Gastos sociais a cargo do empregador								
160.00	Seguridade Social	371.340,00	60.181,42	431.521,42	325.694,82	325.694,82	105.826,60	325.694,82	
162.04	Acción social		2.160,00	2.160,00	2.160,00	2.160,00		2.160,00	
18	Fondo retributivo								
180	Fondo retributivo	33.558,00	-33.558,00	0,00					
Cap. 1	Gastos de persoal	1.558.913,00	311.079,41	1.869.992,41	1.408.947,88	1.408.947,88	461.044,53	1.408.947,88	0,00
20	Alugamentos e canons								
204	Material de transporte	15.000,00	-15.000,00	0,00					
21	Reparacións, mantemento e conservación								
212	Edificios e outras construcións	18.000,00	-18.000,00	0,00					
214	Material de transporte	2.800,00	-563,88	2.236,12	2.236,12	2.236,12		2.236,12	
216	Equipamentos para proceso de información	5.000,00	-2.418,90	2.581,10	2.581,10	2.581,10		2.581,10	
219	Outro inmovilizado material	1.000,00	982,26	1.982,26	1.982,26	1.982,26		1.982,26	
220	Material de oficina								
220.00	Ordinario non inventariable	5.000,00	7.022,62	12.022,62	1.659,79	1.659,79	10.362,83	1.659,79	
220.01	Prensa, revistas, libros e outras publicacións	195,00	-195,00	0,00					
220.02	Material informático non inventariable	3.800,00	-3.065,42	734,58	734,58	734,58		734,58	
221	Subministracións								
221.00	Enerxía eléctrica	20.000,00	-4.043,92	15.956,08	15.956,08	15.956,08		15.956,08	
221.01	Auga	2.000,00	-1.750,27	249,73	249,73	249,73		249,73	
221.03	Combustibles	8.000,00	-7.124,89	875,11	875,11	875,11		852,85	22,26
221.99	Outras subministracións	600,00	220,77	820,77	820,77	820,77		820,77	



CLASIFICACIÓN ECONÓMICA	DESCRIPCIÓN	CRÉDITOS ORZAMENTARIOS			GASTOS COMPROMETIDOS (4)	OBRIGAS RECOÑECIDAS NETAS (5)	REMANENTES DE CRÉDITO (6) = (3) - (5)	PAGAMENTO (7)	OBRIGAS PDTES DE PAGO A 31 DE DECEMBRO (8) = (5) - (7)
		INICIAIS (1)	MODIFICACIÓNS (2)	DEFINITIVOS (3) = (1) + (2)					
222	Comunicacións								
222.00	Telefónicas	16.000,00	-5.619,39	10.380,61	10.380,61	10.380,61		10.380,61	
222.01	Postais	7.000,00	15.331,95	22.331,95	34.157,37	34.157,37	-11.825,42	34.157,37	
222.04	Informáticas	4.000,00	-328,00	3.672,00	3.672,00	3.672,00		3.672,00	
222.09	Outras comunicacións	9.000,00	-1.377,00	7.623,00	7.623,00	7.623,00		7.623,00	
223	Transportes	4.000,00	-3.337,24	662,76	662,76	662,76		633,36	29,40
224	Primas de seguros	4.000,00	-2.592,42	1.407,58	1.407,58	1.407,58		1.407,58	
225	Tributos	4.000,00	2.501,82	6.501,82	6.501,82	6.501,82		6.501,82	
226	Gastos diversos								
226.02	Publicidade e propaganda	2.000,00	-608,50	1.391,50	1.391,50	1.391,50		1.391,50	
226.03	Xurídicos e contenciosos	3.500,00	-3.500,00	0,00					
226.08	Cobertura informativa	2.000,00	-2.000,00	0,00					
226.99	Outros gastos diversos	20.000,00	-15.369,40	4.630,60	4.630,60	4.630,60		4.630,60	
227	Traballos realizados por outras empresas								
227.00	Limpieza e aseo	35.000,00	-35.000,00	0,00					
227.01	Seguranza	55.000,00	-55.000,00	0,00					
227.04	Custodia, depósito e almacenaxe	300,00	8.699,07	8.999,07	8.999,07	8.999,07		8.999,07	
227.06	Estudios e traballos técnicos	60.000,00	24.374,81	84.374,81	60.443,04	60.443,04	23.931,77	60.443,04	
227.09	Servizo de prevención riscos laborais	4.000,00	-2.862,31	1.137,69	1.137,69	1.137,69		1.137,69	
227.99	Outros	35.000,00	223.329,33	258.329,33	123.556,41	123.556,41	134.772,92	123.556,41	
23	Indemnizacións por razóns do servizo								
230	Axudas de custo	3.500,00	-2.372,06	1.127,94	1.127,94	1.127,94		1.127,94	
231	Locomoción	2.000,00	1.156,20	3.156,20	2.648,87	2.648,87	507,33	2.648,87	
Cap. 2	Gastos en bens correntes e servizos	351.695,00	101.490,23	453.185,23	295.435,80	295.435,80	157.749,43	295.384,14	51,66



CLASIFICACIÓN ECONÓMICA	DESCRIPCIÓN	CRÉDITOS ORZAMENTARIOS			GASTOS COMPROMETIDOS (4)	OBRIGAS RECOÑECIDAS NETAS (5)	REMANENTES DE CRÉDITO (6) = (3) - (5)	PAGAMENTO (7)	OBRIGAS PDTES DE PAGO A 31 DE DICIEMBRE (8) = (5) - (7)
		INICIAIS (1)	MODIFICACIÓNS (2)	DEFINITIVOS (3) = (1) + (2)					
410	Transf correntes á administración xeral da CA								
410.0	Transf correntes á administración xeral da CA		458.221,08	458.221,08	458.221,08	458.221,08			458.221,08
480	Transf correntes á familias								
480.10	Bono Social Térmico		6.340.546,96	6.340.546,96	6.328.721,54	6.011.744,66	328.802,30	6.011.744,66	
481	Transf correntes a institucións sen fins de lucro								
481.0	Institucións sen fins de lucro	64.385,00	-59.385,00	5.000,00	5.000,00	5.000,00		5.000,00	
<i>Cap. 4</i>	<i>Transferencias correntes</i>	<i>64.385,00</i>	<i>6.739.383,04</i>	<i>6.803.768,04</i>	<i>6.791.942,62</i>	<i>6.474.965,74</i>	<i>328.802,30</i>	<i>6.016.744,66</i>	<i>458.221,08</i>
TOTAL OPERACIÓNS CORRENTES		1.974.993,00	7.151.952,68	9.126.945,68	8.496.326,30	8.179.349,42	947.596,26	7.721.076,68	458.272,74
60	Invest novo en infraestruturas e bens destinados ao uso xeral								
608.2	Pasos de peóns ecobarrio de A Ponte-Ourense		46.046,74	46.046,74	46.046,74	46.046,74		46.046,74	
608.9	Outros investimentos		726,00	726,00	726,00	726,00		726,00	
62	Investimento novo asociado ao funcionamento								
625.0	Mobiliario e utensilios		5.899,15	5.899,15	5.899,15	5.899,15		5.899,15	
626.0	Equipamentos para proceso de información	13.000,00	2.370,08	15.370,08	15.370,08	15.370,08		15.370,08	
628.0	Central biomasa barrio A Residencia - Lugo	100.000,00	-100.000,00	0,00					
628.1	Outro inmovilizado material		22.112,94	22.112,94	22.112,94	22.112,94		22.112,94	
63	Investimento de reposición asociado ao funcionamento								
632.0	Edificios e outras construcións		3.343,23	3.343,23	3.343,23	3.343,23		3.343,23	
633.0	Maquinaria, instalacións e utensilios		924,08	924,08	924,08	924,08		924,08	



CLASIFICACIÓN ECONÓMICA	DESCRIPCIÓN	CRÉDITOS ORZAMENTARIOS			GASTOS COMPROMETIDOS (4)	OBRIGAS RECONOCIDAS NETAS (5)	REMANENTES DE CRÉDITO (6) = (3) - (5)	PAGAMENTO (7)	OBRIGAS P.DTES DE PAGO A 31 DE DICIEMBRE (8) = (5) - (7)
		INICIAIS (1)	MODIFICACIONES (2)	DEFINITIVOS (3) = (1) + (2)					
64	Gastos en investimentos de carácter inmaterial								
640.90	Propiedade industrial		508,14	508,14	508,14	508,14		508,14	
640.91	Outro inmovilizado inmaterial	120.000,00	175.569,32	295.569,32	267.509,32	267.509,32	28.060,00	267.509,32	
641.1	Convenios en materia enerxética		35.000,00	35.000,00	35.000,00	35.000,00		35.000,00	
641.2	Proxectos e estudos en materia enerxética		93.151,84	93.151,84	93.151,84	93.151,84		83.604,94	9.546,90
641.5	Proxecto Ecobarrio de A Ponte - Ourense	141.000,00	-17.404,73	123.595,27	123.595,27	123.595,27		123.595,27	
641.6	Convenios para estudos de novos prox ecobarrio	136.000,00		136.000,00	136.000,00	136.000,00		136.000,00	
Cap. 6	Investimentos reais	510.000,00	268.246,79	778.246,79	750.186,79	750.186,79	28.060,00	740.639,89	9.546,90
700	Transf de capital á administración do Estado								
700.1	Axudas programa MOVES		60.000,00	60.000,00	188.663,61	5.500,00	54.500,00	5.500,00	
703	Transf de cap a empr públicas e outros entes públ do Est								
703.1	Axudas programa MOVES		10.000,00	10.000,00			10.000,00		
714	Transf de capital á administración xeral da CA								
714.1	Axudas programa MOVES		721.890,90	721.890,90			721.890,90		
714.2	Axudas biomasa		565.160,19	565.160,19	1.995.036,13	309.366,18	255.794,01	309.366,18	
730	Transf de capital a organismos autónomos								
730.07	Servizo Galego de Saúde		618.000,00	618.000,00	618.000,00		618.000,00		
732	Transf de capital a axencias públicas								
732.12	Axencia Turismo de Galicia		393,52	393,52	393,52	393,52		393,52	
744	Transf de capital a universidades públicas da CA								
744.1	Axudas de aforro e eficiencia enerxética	4.500.000,00	603.525,73	5.103.525,73	5.103.525,73	471.170,10	4.632.355,63		471.170,10
744.4	Axudas a enerxías renovables xeración eléctrica		345.972,47	345.972,47	345.972,47	345.972,47		345.972,47	
744.5	Axudas biomasa	100.000,00	198.967,99	298.967,99	487.107,85		298.967,99		



CLASIFICACIÓN ECONÓMICA	DESCRIPCIÓN	CRÉDITOS ORZAMENTARIOS			GASTOS COMPROMETIDOS (4)	OBRIGAS RECONOCIDAS NETAS (5)	REMANENTES DE CRÉDITO (6) = (3) - (5)	PAGAMENTO (7)	OBRIGAS PDTES DE PAGO A 31 DE DICIEMBRE (8) = (5) - (7)
		INICIAIS (1)	MODIFICACIONES (2)	DEFINITIVOS (3) = (1) + (2)					
76	Transf de capital a corporacións locais								
760.5	Axudas biomasa	650.000,00	636.412,48	1.286.412,48	1.226.043,39	373.111,68	913.300,80	373.111,68	
760.8	Axudas a enerxías renovables xeración eléctrica	100.000,00	16.880,90	116.880,90	116.880,90	17.709,22	99.171,68	17.709,22	
760.9	Axudas a outras enerxías renovables		20.000,00	20.000,00	20.000,00	20.000,00		20.000,00	
762.1	Axudas programa MOVES		1.112.400,00	1.112.400,00	25.051,06	5.500,00	1.106.900,00	5.500,00	
77	Transferencias de capital a empresas privadas								
770.0	Axudas de aforro e eficiencia enerxética	3.520.000,00	430.344,58	3.950.344,58	3.950.344,58	3.303.538,22	646.806,36	2.744.772,21	558.766,01
770.1	Axudas a enerx renov no sector de prod agrícola	2.480.000,00	-230.712,94	2.249.287,06	2.249.287,06	2.249.287,06		2.249.287,06	
770.5	Axudas biomasa	625.000,00	187.332,67	812.332,67	533.260,03	235.505,80	576.826,87	235.505,80	
770.6	Axudas outras enerx renovables de usos térmicos	1.000.000,00	338.393,05	1.338.393,05	1.338.393,05	590.985,58	747.407,47	590.985,58	
770.7	Axudas a enerx renov de xeración eléctrica	3.300.000,00	760.393,96	4.060.393,96	4.060.393,96	808.618,50	3.251.775,46	808.618,50	
770.8	Axudas á eficec enerxét en instalac deportivas		472.991,10	472.991,10	472.991,10	472.991,10		472.991,10	
770.12	Axudas proxecto Ecobarrio de A Ponte-Ourense	600.000,00	-600.000,00	0,00					
772.1	Axudas programa MOVES		3.577.656,90	3.577.656,90	966.244,52	270.217,22	3.307.439,68	270.217,22	
772.2	Axudas á mobilidade eficiente	100.000,00	-29.500,00	70.500,00	70.500,00	70.500,00		70.500,00	
773.1	Axudas á eficiencia enerxét no sector industrial		16.157.120,34	16.157.120,34	3.966.664,42		16.157.120,34		
780	Transferencias de capital a familias								
780.1	Axudas biomasa	1.748.342,00	64.425,31	1.812.767,31	1.812.767,31	1.812.767,31		1.812.767,31	
780.2	Axudas xeotermia	700.000,00	-53.887,50	646.112,50	646.112,50	646.112,50		646.112,50	
780.3	Axudas aerotermia e solar térmica	3.000.000,00	-644.963,08	2.355.036,92	2.355.036,92	2.355.036,92		2.355.036,92	
780.4	Axudas á mobilidade eficiente	600.000,00	15.250,00	615.250,00	615.250,00	615.250,00		615.250,00	
780.7	Plan Renove de Electrodomésticos	1.350.509,00	355.546,89	1.706.055,89	1.706.055,89	1.706.055,89	0,00	1.706.055,89	
780.9	Axudas doméstica	400.000,00	-374.458,49	25.541,51	25.541,51	25.541,51	0,00	25.541,51	



CLASIFICAC ECONÓMICA	DESCRIPCIÓN	CRÉDITOS ORZAMENTARIOS			GASTOS COMPROME- TIDOS (4)	OBRIGAS RECOÑECIDAS NETAS (5)	REMANENTES DE CRÉDITO (6) = (3) - (5)	PAGAMENTO (7)	OBRIGAS PDTES DE PAGO A 31 DE DECEMBRO (8) = (5) - (7)
		INICIAIS (1)	MODIFICACIONES (2)	DEFINITIVOS (3) = (1) + (2)					
781	Transf de capital a institucións sen fins de lucro								
781.1	Axudas biomasa	1.425.000,00	477.875,94	1.902.875,94	624.301,87	333.193,64	1.569.682,30	333.193,64	
781.6	Axudas outras enerx renovables de usos térmicos	200.000,00	-200.000,00	0,00					
781.7	Axudas a enerx renov de xeración eléctrica	100.000,00	8.698,38	108.698,38	108.698,38	18.902,80	89.795,58	18.902,80	
782	Transf de capital a familias e instituc sen fins lucro								
782.1	Axudas programa MOVES		2.744.456,90	2.744.456,90	509.766,33	166.406,86	2.578.050,04	166.406,86	
<i>Cap. 7</i>	<i>Transferencias de capital</i>	<i>26.498.851,00</i>	<i>28.366.568,19</i>	<i>54.865.419,19</i>	<i>36.138.284,09</i>	<i>17.229.634,08</i>	<i>37.635.785,11</i>	<i>16.199.697,97</i>	<i>1.029.936,11</i>
	TOTAL OPERACIONES DE CAPITAL	27.008.851,00	28.634.814,98	55.643.665,98	36.888.470,88	17.979.820,87	37.663.845,11	16.940.337,86	1.039.483,01
	TOTAL OPERACIONES NON FINANCEIRAS	28.983.844,00	35.786.767,66	64.770.611,66	45.384.797,18	26.159.170,29	38.611.441,37	24.661.414,54	1.497.755,75
	TOTAL ORZAMENTO DE GASTOS	28.983.844,00	35.786.767,66	64.770.611,66	45.384.797,18	26.159.170,29	38.611.441,37	24.661.414,54	1.497.755,75



**ESTADO DE LIQUIDACIÓN DO ORZAMENTO
EXERCICIO 2020**

II. LIQUIDACIÓN DO ORZAMENTO DE INGRESOS

(euros)

CLASIFICACIÓN ECONÓMICA	DESCRIPCIÓN	PREVISIONS ORZAMENTARIAS			DEREITOS RECONOCIDOS (4)	DEREITOS ANULADOS (5)	DEREITOS CANCELADOS (6)	DEREITOS RECONOCIDOS NETOS (7) = (4) - (5) - (6)	RECADACIÓN NETA (8)	DEREITOS PDTES DE COBRO AO 31 DE DECEMBRO (9) = (7) - (8)	EXCESO / DEFECTO PREVISIÓN (10) = (7) - (3)
		INICIAIS (1)	MODIFICACIONES (2)	DEFINITIVAS (3) = (1) + (2)							
302.01	Taxas por servizos profesionais: Mod adm-facult	327.000,00		327.000,00	268.070,24	1.165,65		266.904,59	266.904,59	0,00	-60.095,41
381	Reintegros de exercicio corrente			0,00	1.924,24			1.924,24	1.924,24	0,00	1.924,24
399.01	Recursos eventuais			0,00	17.734,03			17.734,03	17.734,03	0,00	17.734,03
399.99	Outros ingresos diversos	2.000,00		2.000,00	955,70	771,17		184,53	146,12	38,41	-1.815,47
Cap. 3	Taxas, prezos e outros ingresos	329.000,00	0,00	329.000,00	288.684,21	1.936,82	0,00	286.747,39	286.708,98	38,41	-42.252,61
403.090475	Programa MOVES		98.833,10	98.833,10	98.833,10			98.833,10	98.833,10	0,00	0,00
404.090496	Programa Bono Social Térmico		6.340.546,96	6.340.546,96	6.340.546,96			6.340.546,96	6.340.546,96	0,00	0,00
410.00	Transferencias correntes da CA: Fondos Propios	1.643.993,00	-122.072,76	1.521.920,24	1.521.920,24			1.521.920,24	1.521.920,24	0,00	0,00
Cap. 4	Transferencias correntes	1.643.993,00	6.317.307,30	7.961.300,30	7.961.300,30	0,00	0,00	7.961.300,30	7.961.300,30	0,00	0,00
517	Xuros de préstamos concedidos a empr privadas	500,00		500,00				0,00		0,00	-500,00
520.00	Xuros de contas correntes	1.500,00		1.500,00	13,32			13,32	13,32	0,00	-1.486,68
537	Dividendos e part en beneficios de empresas priv	0,00		0,00	60.993,40			60.993,40	24.000,00	36.993,40	60.993,40
Cap. 5	Ingresos patrimoniais	2.000,00	0,00	2.000,00	61.006,72	0,00	0,00	61.006,72	24.013,32	36.993,40	59.006,72
TOTAL OPERACIONES CORRENTES		1.974.993,00	6.317.307,30	8.292.300,30	8.310.991,23	1.936,82	0,00	8.309.054,41	8.272.022,60	37.031,81	16.754,11
680	Reintegro por operacións de cap de exerc pechados			0,00	45.032,78			45.032,78	19.404,38	25.628,40	45.032,78
681	Reintegro por operacións de cap de exerc corrente			0,00	1.500,00			1.500,00	1.500,00	0,00	1.500,00
Cap. 6	Alleamento de investimentos reais	0,00	0,00	0,00	46.532,78	0,00	0,00	46.532,78	20.904,38	25.628,40	46.532,78
703.090475	Programa MOVES		5.654.490,90	5.654.490,90	5.654.490,90	241.507,59		5.412.983,31	5.412.983,31	0,00	-241.507,59
710.00	Transferencias de capital da CA: Fondos Propios	10.726.469,00	444.991,11	11.171.460,11	9.986.550,21			9.986.550,21	9.353.966,18	632.584,03	-1.184.909,90
710.01	Transferencias finalistas do Estado	71.126,00		71.126,00	63.991,59			63.991,59	63.991,59	0,00	-7.134,41
710.23	FEDER P.O. 2014-2020	15.500.000,00	8.312.331,54	23.812.331,54	6.808.467,71			6.808.467,71	6.039.615,58	768.852,13	-17.003.863,83
710.26	FEADER 2014-2020	711.256,00		711.256,00	639.912,28			639.912,28	639.912,28	0,00	-71.343,72
Cap. 7	Transferencias de capital	27.008.851,00	14.411.813,55	41.420.664,55	23.153.412,69	241.507,59	0,00	22.911.905,10	21.510.468,94	1.401.436,16	-18.508.759,45
TOTAL OPERACIONES DE CAPITAL		27.008.851,00	14.411.813,55	41.420.664,55	23.199.945,47	241.507,59	0,00	22.958.437,88	21.531.373,32	1.427.064,56	-18.462.226,67
TOTAL OPERACIONES NON FINANCIERAS		28.983.844,00	20.729.120,85	49.712.964,85	31.510.936,70	243.444,41	0,00	31.267.492,29	29.803.395,92	1.464.096,37	-18.445.472,56
TOTAL		28.983.844,00	20.729.120,85	49.712.964,85	31.510.936,70	243.444,41	0,00	31.267.492,29	29.803.395,92	1.464.096,37	-18.445.472,56



**ESTADO DE LIQUIDACIÓN DO ORZAMENTO
EXERCICIO 2020**

III. RESULTADO ORZAMENTARIO

(euros)

CONCEPTOS	DEREITOS RECOÑECIDOS NETOS	OBRIGAS RECOÑECIDAS NETAS	AXUSTES	RESULTADO ORZAMENTARIO
a. Operacións correntes	8.309.054,41	8.179.349,42	---	129.704,99
b. Operacións de capital	22.958.437,88	17.979.820,87	---	4.978.617,01
1. (+) Total operacións non financeiras (a+b)	31.267.492,29	26.159.170,29	---	5.108.322,00
c. Activos financeiros	0,00	0,00	---	0,00
d. Pasivos financeiros	0,00	0,00	---	0,00
2. (+) Total operacións financeiras (c+d)	0,00	0,00	---	0,00
I. RESULTADO ORZAMENTARIO DO EXERCICIO (I= 1+2)	31.267.492,29	26.159.170,29	---	5.108.322,00
<i>Axustes:</i>				
3. Créditos gastados financiados con remanente de tesourería non afectado			458.221,08	---
4. Desviacións de financiamento negativas do exercicio			750.136,04	---
5. Desviacións de financiamento positivas do exercicio			6.004.289,60	---
II. TOTAL AXUSTES (II = 3+4+5)			-4.795.932,48	---
III. RESULTADO ORZAMENTARIO AXUSTADO (I+II)			---	312.389,52



MEMORIA

EXERCICIO 2020



ÍNDICE

1. ORGANIZACIÓN E ACTIVIDADE
 - 1.1. Norma de creación da entidade
 - 1.2. Actividade principal, réxime xurídico, económico-financeiro e de contratación
 - 1.3. Estrutura organizativa básica
2. BASES DE PRESENTACIÓN DAS CONTAS ANUAIS
 - 2.1. Imaxe fiel
 - 2.2. Comparación da información
 - 2.3. Principios contables non obrigatorios aplicados
 - 2.4. Cambios en criterios contables
3. APLICACIÓN DE RESULTADOS
4. NORMAS DE RECOÑECIMIENTO E VALORACIÓN
 - 4.1. Inmobilizacións inmateriais
 - 4.2. Inmobilizacións materiais
 - 4.3. Investimentos financeiros
 - 4.4. Créditos e demais dereitos a cobrar non orzamentarios
 - 4.5. Débedas e demais obrigas non orzamentarias
 - 4.6. Dereitos a cobrar orzamentarios e obrigas orzamentarias
 - 4.7. Imposto sobre beneficios
 - 4.8. Imposto sobre o valor engadido
 - 4.9. Compras e outros gastos
 - 4.10. Ventas e outros ingresos
5. ESTADO OPERATIVO
6. INFORMACIÓN DE CARÁCTER FINANCEIRO
 - 6.1. Cadro de financiamento
 - 6.2. Remanente de tesourería
 - 6.3. Tesourería
 - 6.3.1. Estado de tesourería
 - 6.3.2. Estado do fluxo neto de tesourería
7. CONCILIACIÓN DO RESULTADO ECONÓMICO PATRIMONIAL E RESULTADO ORZAMENTARIO
8. OPERACIÓNS NON ORZAMENTARIAS
9. INFORMACIÓN SOBRE A EXECUCIÓN DO GASTO PÚBLICO
 - 9.1. Modificacións de crédito
 - 9.2. Remanentes de crédito
 - 9.3. Clasificación funcional do gasto
 - 9.4. Execución de proxectos de investimentos
 - 9.5. Contratación administrativa
 - 9.6. Transferencias e subvencións concedidas
 - 9.7. Convenios
 - 9.8. Persoal



- 9.9. Acredores por operacións pendentes de aplicar ao orzamento
- 9.10. Anticipos de tesourería
- 9.11. Obrigas de orzamentos pechados
- 9.12. Compromisos de gasto con cargo a orzamentos de exercicios futuros

10. INFORMACIÓN SOBRE A EXECUCIÓN DO INGRESO PÚBLICO

- 10.1. Proceso de xestión
 - 10.1.1. Dereitos orzamentarios recoñecidos netos
 - 10.1.2. Recadación neta
- 10.2. Devolucións de ingresos
- 10.3. Transferencias e subvencións recibidas
- 10.4. Taxas, prezos públicos e prezos privados
- 10.5. Aplicación do remanente de tesourería
- 10.6. Dereitos a cobrar de orzamentos pechados
- 10.7. Desenvolvemento dos compromisos de ingreso

11. GASTOS CON FINANCIAMENTO AFECTADO

12. INFORMACIÓN SOBRE O INMOBILIZADO NON FINANCEIRO

- 12.1. Inmobilizado inmaterial
- 12.2. Inmobilizado material
- 12.3. Investimentos xestionados para outros entes públicos
- 12.4. Investimentos destinados ao uso xeral

13. INFORMACIÓN SOBRE OS INVESTIMENTOS FINANCEIROS PERMANENTES

- 13.1. Carteira de valores a longo prazo
- 13.2. Outros investimentos e créditos a longo prazo
- 13.3. Fianzas e depósitos constituídos a longo prazo
- 13.4. Provisións

14. INFORMACIÓN SOBRE AS CONTAS CORRENTES EN EFECTIVO

15. FONDOS PROPIOS

16. SITUACIÓN FISCAL

- 16.1. Consideración fiscal da entidade e operacións suxetas ao IVE

17. INFORMACIÓN SOBRE A XESTIÓN DE RECURSOS DOUTROS ENTES PÚBLICOS

18. INDICADORES FINANCEIROS, PATRIMONIAIS E ORZAMENTARIOS

19. OUTRA INFORMACIÓN

- 19.1. Orzamentos aprobados para o exercicio 2021
- 19.2. Composición do Consello Reitor
- 19.3. Composición da Comisión de Control e Seguimento
- 19.4. Información sobre o período medio de pago a provedores
- 19.5. Información sobre medio ambiente
- 19.6. Información sobre pleitos, litixios e outros procedementos

20. FEITOS POSTERIORES AO PECHE



1. ORGANIZACIÓN E ACTIVIDADE

1.1. Norma de creación da entidade

A Lei 16/2010, do 17 de decembro, de organización e funcionamento da Administración xeral e do sector público autonómico de Galicia, na súa disposición adicional quinta, parágrafo segundo, establece que, para os efectos sinalados no artigo 47 da citada lei, se procederá á adaptación das normas regulamentarias e estatutarias reguladoras dos entes, organismos e entidades do sector público autonómico declarados medios propios e servizos técnicos pola referida lei nos cales non se prevexa expresamente a referida condición.

Na súa virtude, procedeuse á transformación do Instituto Enerxético de Galicia (Inega) en Axencia, mediante Decreto 142/2016, do 22 de setembro, mantendo a súa adscrición á consellería competente en materia de enerxía, conforme o establecido na Lei 3/1999, do 11 de marzo.

De acordo co previsto na disposición adicional primeira de dito Decreto 142/2016, do 22 de setembro, a axencia Instituto Enerxético de Galicia, como entidade pública instrumental do sector público autonómico, subrógase en todos os dereitos e obrigas do ente público Instituto Enerxético de Galicia e asume as competencias deste.

Coa sesión constitutiva do Consello Reitor do día 7 de febreiro de 2017, quedou formalmente constituída a axencia Instituto Enerxético de Galicia.

O seu domicilio social e fiscal atópase na rúa Avelino Pousa Antelo nº 5 de Santiago de Compostela. O número de identificación fiscal é Q1500256A.

1.2. Actividade principal, réxime xurídico, económico-financeiro e de contratación

Actividade principal do Instituto Enerxético de Galicia

Segundo sinala o artigo 2 dos estatutos da axencia, os obxectivos básicos do Inega son o fomento, impulso e realización de iniciativas e programas de actuación para a investigación, o estudo e apoio das actuacións de coñecemento, desenvolvemento e aplicación das tecnoloxías enerxéticas, incluídas as renovables, a mellora do aforro e a eficiencia enerxética, o fomento do uso racional da enerxía e, en xeral, a óptima xestión dos recursos enerxéticos nos distintos sectores económicos de Galicia, así como a participación na xestión e prestación, se for o caso, de servizos noutros campos sinérxicos ao enerxético, de acordo coas directrices do Goberno no ámbito das súas competencias.

Para a consecución dos seus fins, corresponde á axencia Instituto Enerxético de Galicia o exercicio das seguintes competencias e funcións, segundo se indica no artigo 8 dos seus estatutos:

- a) Elaborar e propoñer á consellería competente en materia de enerxía plans e programas en materia enerxética.
- b) Promover e, se for o caso, executar os plans e programas indicados, aprobados pola consellería competente en materia de enerxía.
- c) Controlar, vixiar e inspeccionar, dentro do ámbito de actuación do Inega e en coordinación coa subdirección xeral competente en materia de enerxía, as instalacións de produción, condución, distribución, subministración e consumo de enerxía, tendo como obxectivo prioritario a seguridade das instalacións.



- d) Propoñer a elaboración de disposicións para o establecemento, desenvolvemento e xestión da política enerxética.
- e) Fomentar e desenvolver programas de asesoramento e auditoría enerxéticos para impulsar actuacións de aforro e mellora da eficacia enerxética, elaborar programas de racionalización do uso da enerxía e promover o aproveitamento dos recursos enerxéticos.
- f) Fomentar e participar en programas e proxectos de investigación e desenvolvemento de tecnoloxías enerxéticas, bens de equipamento e servizos relacionados coa enerxía.
- g) Fomentar e participar na avaliación e implantación de sistemas de produción de enerxía baseados en recursos endóxenos, con especial promoción dos que utilicen enerxías renovables e de coxeración.
- h) Elaborar estudos e realizar e emitir informes e recomendacións en materia enerxética para entes públicos ou privados.
- i) Organizar programas de formación e reciclaxe profesional, en colaboración con centros de formación de ámbito universitario e profesional.
- j) Orientar as persoas usuarias nos hábitos de consumo enerxético mediante campañas e actuacións específicas.
- k) Fomentar a participación das empresas e institucións galegas nos programas enerxéticos estatais e internacionais, principalmente os emprendidos pola Unión Europea, así como emitir informes e asesorar sobre as directrices e programas comunitarios dirixidos ao ámbito enerxético.
- l) O Inega poderá exercer a representación da Comunidade Autónoma nos organismos previstos pola normativa vixente en materia enerxética.
- m) Xestionar a Rede de enerxía da Xunta de Galicia, creada mediante o Decreto 66/2013, do 18 de abril.
- n) Realizar un labor divulgativo e formativo no ámbito da certificación enerxética de edificios.
- o) Impulsar e xestionar incentivos para a implantación de proxectos de enerxías renovables e de eficiencia enerxética.
- p) Asesorar no ámbito enerxético e promover a realización de estudos para a posta en marcha de medidas de eficiencia enerxética e enerxías renovables na Administración xeral e no sector público autonómico de Galicia.
- q) Impulsar e realizar o seguimento de proxectos innovadores con carácter demostrativo no ámbito da enerxía.

Réxime xurídico

A axencia Instituto Enerxético de Galicia axustará a súa actuación ao establecido na Lei 16/2010, do 17 de decembro, de organización e funcionamento da Administración xeral e do sector público autonómico de Galicia; ao disposto na normativa básica estatal de réxime xurídico do sector público e do procedemento administrativo común das administracións públicas; na normativa financeira e orzamentaria da Comunidade Autónoma de Galicia; nos seus estatutos e nas súas normas de desenvolvemento; e, supletoriamente, nas normas aplicables ás entidades públicas instrumentais do sector público autonómico.



Réxime económico-financeiro

A axencia Instituto Enerxético de Galicia conta con personalidade xurídica propia diferenciada respecto da Administración xeral da Comunidade Autónoma de Galicia, patrimonio e tesourería propios e autonomía de xestión nos termos que precisan as leis.

Segundo determina o artigo 36 dos seus estatutos os recursos económicos do Inega están integrados por:

- a) As transferencias consignadas nos orzamentos xerais da Comunidade Autónoma de Galicia.
- b) Os ingresos propios que perciba como contraprestación polas actividades que poida realizar en virtude de contratos, convenios ou disposicións legais para outras entidades públicas ou privadas ou persoas físicas.
- c) O produto do alleamento dos bens e valores que constitúan o seu patrimonio, de acordo co establecido na lexislación de patrimonio da Comunidade Autónoma.
- d) Os rendementos procedentes dos seus bens e valores.
- e) As achegas voluntarias, doazóns, herdanzas e legados e demais achegas a título gratuito de entidades privadas e particulares.
- f) Os ingresos procedentes de persoas físicas e xurídicas como consecuencia do patrocinio de actividades ou instalacións.
- g) Os demais ingresos de dereito público ou privado que estea autorizado a percibir.
- h) Calquera outro recurso que lle poida ser atribuído conforme o ordenamento xurídico vixente.

Réxime de contratación

A contratación do Instituto Enerxético de Galicia réxese pola normativa básica vixente en materia de contratos do sector público e polas normas de desenvolvemento aprobadas pola Comunidade Autónoma de Galicia.

O órgano de contratación da axencia é a Dirección, que poderá delegar a dita competencia no seu persoal directivo.

1.3. Estrutura organizativa básica

Organización

Segundo sinala o capítulo II dos seus estatutos, os órganos da axencia son:

1) **Órganos de goberno:**

A Presidencia

O Consello Reitor

2) **Órganos executivos:**

A Dirección

3) **Outros órganos:**

O Comité de Dirección

A Comisión de Control e Seguimento

Asesoría Xurídica



Presidencia:

A Presidencia da axencia Instituto Enerxético de Galicia corresponde á persoa titular da consellería competente en materia de enerxía.

Consello Reitor:

O Consello Reitor é o órgano colexiado de goberno da axencia. Estará integrado pola Presidencia, a Vicepresidencia, as vogalías e a secretaría.

A Presidencia do Consello Reitor correspóndelle á persoa titular da Presidencia da axencia. A Vicepresidencia correspóndelle a persoa titular da Dirección da axencia. Esta substituirá a persoa titular da Presidencia do Consello Reitor nos casos de vacante, ausencia, enfermidade ou cando concorra outra causa legal xustificada.

Os/as vogais serán nomeados/as pola persoa titular da consellería de adscrición: Tres vogais representarán a consellería competente en materia de enerxía; dous representarán a consellería competente en materia de ordenación do territorio e ambiente, un/unha vogal en representación da consellería competente en materia de facenda e un/unha vogal representará as corporacións locais e será proposto/a pola Fegamp.

A persoa titular da Secretaría do Consello Reitor será designada e nomeada por este, entre o persoal que presta servizos na axencia. Asistirá ás reunións con voz pero sen voto.

Dirección:

A Dirección é o órgano executivo da axencia e correspóndelle a súa xestión ordinaria. Será exercida, por razón do cargo, pola persoa titular da dirección xeral con competencia en materia de enerxía.

Comité de Dirección:

A persoa titular da Dirección da axencia estará asistida por un Comité de Dirección composto polas persoas titulares da Xerencia, dos departamentos e da Secretaría do Consello Reitor, en caso de que este non exerza posto de director/a de departamento ou xerente.

Comisión de Control e Seguimento:

A Comisión de Control e Seguimento é o órgano de control do funcionamento da axencia e estará composta polos seguintes membros: Unha persoa representante da entidade titular do contrato de xestión, unha persoa representante da consellería de adscrición da axencia, unha persoa representante da consellería que ten as competencias en materia de orzamentos e unha persoa representante da consellería que ten as competencias en materia de avaliación e reforma administrativa.

Asesoría Xurídica:

Integrada por persoal funcionario da escala de letrados da Xunta de Galicia, réxese polo disposto na Lei 4/2016, do 4 de abril, de ordenación da asistencia xurídica da Administración xeral da Comunidade Autónoma de Galicia e do seu sector público.

Organigrama

O Inega estrutúrase internamente nos seguintes departamentos e áreas, segundo sinala o artigo 21 dos seus estatutos:

1. Xerencia

A Xerencia, da cal depende a Área de Xestión e Coordinación coas Administracións Públicas, correspóndelle as seguintes funcións:



Coordinar, baixo as instrucións da Dirección, as actuacións xurídico-administrativas dos diferentes programas e actuacións que desenvolva a axencia.

Prestar asistencia xurídica e administrativa á persoa titular da Dirección da axencia en cantos asuntos esta considere conveniente, así como emitir informe sobre os anteproxectos normativos e orzamentarios.

Dirixir e xestionar os servizos comúns da axencia, así como os órganos e unidades administrativas que estean baixo a súa dependencia.

Velar pola organización, simplificación e racionalización da actividade administrativa e propoñer as modificacións encamiñadas a mellorar e perfeccionar os servizos.

Xestionar, de conformidade coas directrices da Dirección, os asuntos relacionados co réxime interno, a prevención de riscos laborais e o réxime de persoal da axencia.

Elaborar os proxectos de plans xerais de actuación da axencia.

Xestionar os medios materiais adscritos ao funcionamento da axencia.

Xestionar e controlar os servizos de documentación e publicación da axencia.

Asistir ás reunións dos órganos colexiados dos cales forme parte e efectuar as convocatorias por orde da persoa titular da Presidencia.

Xestionar a Rede de enerxía da Xunta de Galicia (Redexga) nos termos establecidos no Decreto 66/2013, do 18 de abril, así como xestionar e coordinar todos aqueles proxectos desenvolvidos entre a axencia e outras administración públicas.

Xestionar o procedemento de inscrición no Rexistro de Certificados de Eficiencia Enerxética de Edificios da Comunidade Autónoma de Galicia.

Calquera outra que lle encomende a Dirección da axencia no desenvolvemento das competencias desta.

Está integrada por:

- a) Área de Xestión e Coordinación coas Administracións Públicas
- b) Unidade Técnica Xurídico-Administrativa
- c) Unidade Técnica Económico-Orzamentaria

2. Departamento de Enerxía

A persoa titular do Departamento de Enerxía exercerá as seguintes funcións:

Elaborar estudos e desenvolver a planificación das infraestruturas enerxéticas dentro do ámbito de actuación do Inega e en coordinación coa subdirección xeral competente en materia de enerxía.

Desenvolver e xestionar tecnicamente as actuacións en materia de enerxías renovables.

Elaborar estudos e informes relativos a alternativas enerxéticas dentro do ámbito de actuación do Inega e en coordinación coa subdirección xeral competente en materia de enerxía.

Desenvolver e xestionar tecnicamente as actuacións que realice a axencia en materia de aforro e eficiencia enerxética.

Elaborar os estudos e informes relativos á planificación enerxética dentro do ámbito de actuación do Inega en coordinación coa subdirección xeral competente en materia de enerxía.

Elaborar os estudos e informes en materia de transporte e distribución de enerxía.



Instituto Enerxético de Galicia

MEMORIA – EXERCICIO 2020

Asistir aos órganos colexiados para os que for nomeado.

Coordinar coa subdirección xeral competente en materia de enerxía os asuntos relacionados co desenvolvemento das competencias da Comunidade Autónoma de Galicia nesta materia.

Realizar o balance enerxético de Galicia para dar a coñecer e analizar a distribución da enerxía importada, xerada e consumida en Galicia.

Realizar e actualizar o Atlas enerxético.

Actuar como instrumento de captación de fondos europeos para Galicia en programas específicos de enerxía.

Organizar programas de divulgación, formación e reciclaxe profesional no eido enerxético en colaboración con centros de formación de ámbito universitario e profesional.

Realizar labores de fomento, control e inventario das auditorías enerxéticas nos sectores industrial e servizos.

Realizar o control e seguimento das empresas de servizos enerxéticos.

Actualizar o programa informático de caracterización da xeración eléctrica do réxime especial para visualizar a xeración das centrais eléctricas situadas en Galicia.

Realizar e actualizar a base de datos sicapdeweb con información das distintas centrais eléctricas en réxime especial.

Calquera outra que lle encomende a Dirección da axencia no desenvolvemento das competencias desta.

Este departamento está integrado por:

- Área de Enerxías Renovables
- Área de Aforro e Eficiencia Enerxética
- Unidade Técnica de Planificación Enerxética, Innovación e Proxectos

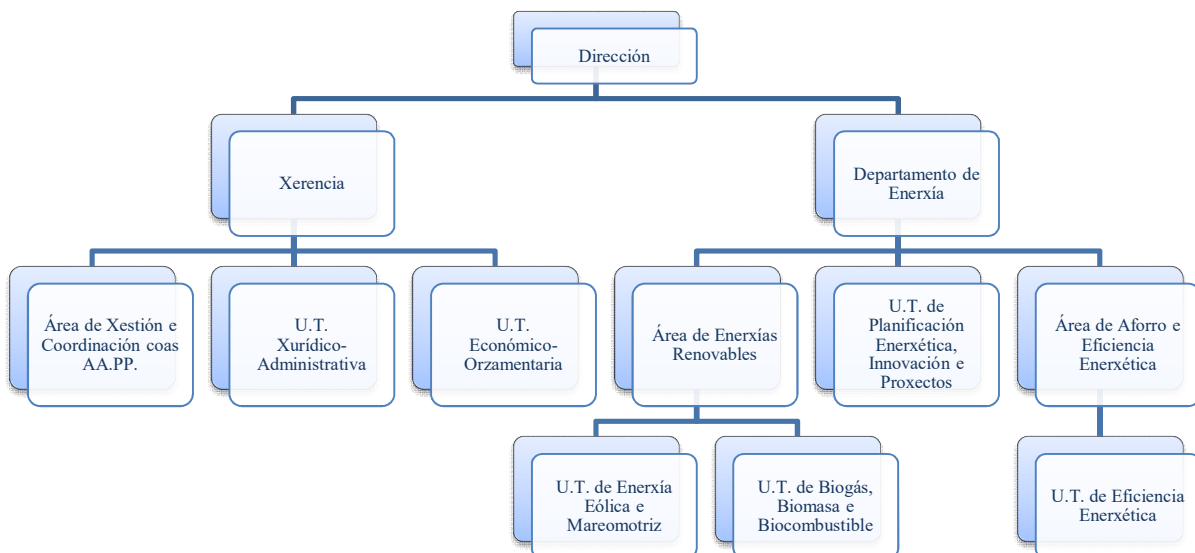

2. BASES DE PRESENTACIÓN DAS CONTAS ANUAIS

2.1. Imaxe fiel

As contas anuais do exercicio 2020 adxuntas foron formuladas pola Directora do Instituto Enerxético de Galicia e someteranse á consideración do Consello Reitor para a súa aprobación. Foron preparadas a partir dos rexistros contables da entidade, exprésanse en euros, e preséntanse de acordo co contido establecido na Orde da Consellería de Economía e Facenda do 28 de novembro de 2001, pola que se aproba o Plan Xeral de Contabilidade Pública de Galicia; suministran información útil para a toma de decisións económicas da entidade, redactándose con claridade co obxecto de mostrar a imaxe fiel do patrimonio, da situación financeira, do resultado económico-patrimonial e da execución do orzamento da entidade contable.

As contas anuais comprenden os seguintes documentos, que forman unha unidade: o balance, a conta do resultado económico-patrimonial, o estado de liquidación do orzamento e a memoria.

Non figuran as partidas ás que non corresponde importe algún no exercicio que se cerra nin no exercicio anterior.

A información incluída nas contas anuais cumpre os requisitos de claridade, relevancia, fiabilidade e comparabilidade.

A contabilidade da entidade desenvólvese aplicando os principios contables de carácter económico-patrimonial de xestión continuada, devengo, uniformidade, prudencia, correlación de ingresos e gastos, non compensación e importancia relativa.

A Directora do Inega estima que as contas anuais do exercicio 2020 serán aprobadas polo Consello Reitor sen variacións significativas.

2.2. Comparación da información

O Inega presenta, a efectos comparativos, con cada unha das partidas do balance e da conta do resultado económico-patrimonial, ademais das cifras do exercicio 2020, as correspondentes ao exercicio anterior.

Non existen causas que impidan a comparación das contas anuais do exercicio 2020 coas do exercicio anterior.

2.3. Principios contables non obrigatorios aplicados

Non foron aplicados principios contables públicos non obrigatorios. Adicionalmente, o órgano de dirección formulou estas contas anuais tendo en consideración a totalidade dos principios e normas contables de aplicación obrigatoria que teñen un efecto significativo en ditas contas anuais.

Non existe ningún principio contable, que sendo obrigatorio, non fora aplicado.

2.4. Cambios en criterios contables

Durante o exercicio 2020 non se produciron cambios de criterios contables significativos, respecto aos criterios aplicados no exercicio anterior.



3. APLICACIÓN DE RESULTADOS

Os resultados da axencia ascenden no presente exercicio 2020 a 5.258.345,20 euros (aforro).

A Directora do Inega propondrá ao Consello Reitor que o resultado do exercicio sexa distribuído da forma seguinte:

Base de reparto	Importe
Saldo da Conta do resultado económico-patrimonial AFORRO	5.258.345,20
Total	5.258.345,20

Distribución	Importe
Resultados de exercicios anteriores	5.258.345,20
Total	5.258.345,20

A Directora da entidade considera que a distribución do resultado axústase á normativa vixente aplicable.

4. NORMAS DE RECOÑECIMIENTO E VALORACIÓN

Estas contas anuais fórmulanse de acordo cos principios contables e normas de valoración e clasificación contida no Plan Xeral de Contabilidade Pública de Galicia e conforme aos criterios establecidos na Orde do 9 de decembro de 2020 pola que se regulan as operacións de peche do exercicio de 2020 e de apertura do exercicio 2021.

O artigo 109.1 do texto refundido da Lei de réxime financeiro e orzamentario de Galicia establece o sometemento da administración da Comunidade Autónoma, dos seus organismos autónomos e das sociedades públicas de Galicia ao réxime de contabilidade pública. Conforme ao artigo 111.a) do mesmo texto legal corresponde á Intervención Xeral da Comunidade Autónoma, como centro directivo da contabilidade pública de Galicia, someter á decisión da persoa titular da Consellería de Economía e Facenda o Plan de Contabilidade Pública de Galicia, ao que se adaptarán os organismos, as corporacións e as demais entidades comprendidas no sector público de Galicia, mantendo a debida coordinación co Plan Xeral de Contabilidade Pública.

Os criterios contables aplicados polo Inega para a elaboración das contas anuais son os seguintes:

4.1. Inmobilizacións inmateriais

Os activos incluídos neste epígrafe figuran contabilizados o seu prezo de adquisición. O inmovilizado inmaterial preséntase no balance polo seu valor de custo, minorado no importe das amortizacións e correccións valorativas por deterioro acumuladas.

A amortización dos inmovilizados inmateriais realízase distribuíndo o importe amortizable de forma sistemática ao longo da súa vida útil mediante a aplicación dos seguintes criterios:

Descrición	Método de amortización	Anos de vida útil estimada
212 Propiedade industrial	Lineal	5
215 Aplicacións informáticas	Lineal	Entre 3 e 5



Enténdese por importe amortizable o custo de adquisición menos, no caso de ser aplicable, o seu valor residual. A entidade revisa o valor residual, a vida útil e o método de amortización dos inmovilizados inmateriais ao peche de cada exercicio.

4.2. Inmovilizacións materiais

Os bens comprendidos no inmovilizado material valóranse polo seu custo, xa sexa éste o precio de adquisición ou o custo de produción.

O precio de adquisición inclúe, ademais do importe facturado polo vendedor despois de deducir calquera desconto no precio, todos os gastos adicionais e directamente relacionados que se puidesen producir ata a súa posta en condicións de funcionamento, incluída a ubicación no lugar e calquera outra condición necesaria para que poida operar da forma prevista.

Os custos de ampliación, substitución ou renovación que aumentan a vida útil do ben, ou súa capacidade económica, contabilízanse como maior importe do inmovilizado material, có conseguinte retiro contable dos elementos substituídos ou renovados. Así mesmo, os gastos periódicos de mantemento, conservación e reparación, impútanse aos resultados, seguindo o principio de devengo, como custo do exercicio no que se incurran.

A amortización das inmovilizacións materiais comenza cando os mesmos están preparados para o uso para o que foron proxectados. Cálculase aplicando o método lineal sobre o custo de adquisición dos activos menos seu valor residual.

As dotacións anuais en concepto de amortización dos activos materiais realízanse con contrapartida na conta do resultado económico-patrimonial e, básicamente, equivalen ás porcentaxes de amortización determinados en función dos anos de vida útil estimada dos diferentes elementos, que como término medio, é a seguinte:

Descrición	Método de amortización	Anos de vida útil estimada
221 Construcións	Lineal	50
223 Instalacións técnicas, maquinaria e ferram	Lineal	Entre 8 e 20
226 Mobiliario	Lineal	10
227 Equipos para proceso de información	Lineal	Entre 4 e 10
228 Elementos de transporte	Lineal	6
229 Outro inmovilizado material	Lineal	Entre 4 e 20

As excepcións ao criterio de amortización lineal corresponden aos terreos, que non se amortizan por ter unha vida útil ilimitada.

4.3. Investimentos financeiros

Préstamos concedidos

Activos financeiros, que non tendo unha orixe comercial, non son instrumentos de patrimonio nin derivados, e nos que os seus cobros son de cuantía fixa ou determinable e non se negocian nun mercado activo.

Investimentos no patrimonio doutras empresas

Investimentos realizados no capital doutras empresas, que pola súa porcentaxe de participación non chegan a adquirir a condición de empresa do grupo ou asociada.



Efectivo e outros medios líquidos equivalentes

Baixo este epígrafe do balance rexístrase o efectivo en entidades bancarias.

Valoración inicial

Os activos financeiros rexístranse inicialmente polo valor razoable da contraprestación entregada máis os custos da transacción que resulten imputables.

Valoración posterior

Os préstamos valóranse polo valor nominal, dado que o efecto de non actualizar os fluxos de efectivo non é significativo.

O valor dos investimentos no patrimonio doutras empresas revísanse ó peche de cada exercicio, procedendo, no seu caso, a súa corrección valorativa. Salvo mellor evidencia para realizar a análise do valor dos investimentos tómase en consideración o patrimonio neto da entidade participada, correxido polas plusvalías tácitas existentes na data da valoración.

4.4. Créditos e demais dereitos a cobrar non orzamentarios

Rexístranse polo importe entregado.

O Inega segue o criterio de rexistrar as oportunas correccións valorativas que procedan, dotando, se é o caso, as correspondentes provisións para reflectir as posibles insolvencias que se presenten con respecto ao cobramento dos créditos de que se trate.

4.5. Débedas e demais obrigas non orzamentarias

Rexístranse polo seu valor de reembolso.

4.6. Dereitos a cobrar orzamentarios e obrigas orzamentarias

Os dereitos a cobrar orzamentarios figuran polo importe a percibir.

Os dereitos a cobrar procedentes de ingresos de dereito público valóranse polo importe determinado no acto de liquidación que os xera.

Os dereitos de cobramento derivados da prestación de servizos rexístranse polo importe da contraprestación a percibir, sen incluír os impostos legalmente repercutibles, os cales intégranse noutras contas a cobrar non orzamentarias.

Os dereitos de cobramento derivados doutras prestacións de servizos e cesións de bens patrimoniais, efectuadas en réxime de dereito privado, rexístranse polo importe da contraprestación a percibir por estes, seguíndose os mesmos criterios que no parágrafo anterior, en canto aos impostos legalmente repercutibles e os gastos satisfeitos por conta do debedor.

A entidade realiza as correccións valorativas que procedan, dotando, se é o caso, as provisións que reflectan o risco de insolvencia con respecto ao cobramento dos dereitos de que se trate.

As obrigas orzamentarias figuran polo importe a satisfacer. Este valor, que é a cantidade a pagar no momento do seu vencemento, está formado polo principal da débeda máis, se é o caso, as retribucións implícitas que se puidesen ter pactado no financiamento da operación.

No caso de obrigas por compra de existencias ou de servizos figuran polo importe da contraprestación a realizar.



Neste caso, tal importe inclúe o imposto sobre o valor engadido, xa que para o Inega non procede a dedución por este imposto.

4.7. Imposto sobre beneficios

O Instituto Enerxético de Galicia, entidade adscrita á Vicepresidencia segunda e Consellería de Economía, Empresa e Innovación, segundo o artigo 9 da Lei do Imposto sobre Sociedades está totalmente exenta deste imposto.

De acordo coa Lei do Imposto de Sociedades, as entidades do sector público só tributarían por aquelas rendas derivadas de actividades económicas ou mercantiles, sempre e cando non presenten exención.

Durante o exercicio 2020, o Inega non obtivo rendas que deriven dunha actividade mercantil ou económica, e que polo tanto, sexan rendas suxeitas e non exentas do imposto de sociedades.

4.8. Imposto sobre o valor engadido

O importe soportado non deducible forma parte do prezo de adquisición dos bens de investimento ou do circulante, así como dos servizos, que sexan obxecto das operacións gravadas polo imposto.

Os créditos derivados dos importes repercutidos contabilízanse en rúbricas específicas, separadas do resto.

4.9. Compras e outros gastos

Na valoración das compras de bens e de gastos por servizos tense en conta o seguinte:

- a) Os gastos das compras, incluídos os transportes e os impostos que recaían sobre as adquisicións con exclusión do que grave o valor engadido soportado deducible, cárgase na respectiva conta do subgrupo 60.
- b) Os descontos e similares incluídos en factura que non obedecen a pronto pagamento considéranse como menor importe.
- c) Os descontos e similares concedidos á entidade por pronto pagamento, incluídos ou non en factura, considéranse ingresos financeiros, contabilizándose na conta 765 “Descontos sobre compras por pronto pagamento”.

As transferencias e subvencións concedidas, tanto correntes como de capital, valóranse polo importe entregado.

4.10. Ventas e outros ingresos

Os ingresos derivados de percepcións obrigatorias sen contraprestación rexístranse polo importe dos dereitos de cobramento xurdidos como consecuencia do acto de liquidación correspondente.

Na contabilización dos ingresos por servizos tense en conta o seguinte:

- a) Os ingresos contabilízanse sen incluír os impostos que gravan estas operacións.
- b) Os descontos e similares incluídos en factura que non obedecen a pronto pagamento considéranse como menor importe do servizo.

As transferencias e subvencións recibidas polo Inega, tanto correntes como de capital, teñen carácter monetario e, polo tanto, valóranse polo importe recibido.



Instituto Enerxético de Galicia
MEMORIA – EXERCICIO 2020

5. ESTADO OPERATIVO

No seguinte cadro preséntase o estado operativo no que se reflicten o total das obrigas, por grupo funcional, e os dereitos recoñecidos, por capítulo.

GASTOS ORZAMENTARIOS (Obrigas recoñecidas por grupo funcional)	IMPORTE	INGRESOS ORZAMENTARIOS (Dereitos recoñecidos por capítulo)	IMPORTE
1 Programa 733A - Eficiencia enerxética e enerxías renovables	26.159.170,29	3 Taxas, prezos e outros ingresos	286.747,39
		4 Transferencias correntes	7.961.300,30
		5 Ingresos patrimoniais	61.006,72
		6 Alleamento de investimentos reais	46.532,78
		7 Transferencias de capital	22.911.905,10
TOTAL	26.159.170,29	TOTAL	31.267.492,29

SALDO ORZAMENTARIO **5.108.322,00**

31.267.492,29

31.267.492,29

O resultado orzamentario do exercicio 2020 foi positivo polo importe de 5.108.322,00 euros, e feitos os axustes positivos e negativos polo financiamento afectado, o resultado orzamentario axustado acada a cantidade de 312.389,52 euros.

A clasificación funcional corresponde ao programa 733A “Eficiencia enerxética e enerxías renovables”, designado pola Xunta de Galicia como único programa do Inega.



Instituto Enerxético de Galicia
MEMORIA – EXERCICIO 2020

6. INFORMACIÓN DE CARÁCTER FINANCEIRO

6.1. Cadro de financiamento

O cadro de financiamento recolle os recursos obtidos no exercicio e as súas diferentes orixes, así como a aplicación ou o emprego destes en inmovilizado ou en circulante.

FONDOS APLICADOS	2020	2019	FONDOS OBTIDOS	2020	2019
1. Recursos aplicados en operacións de xestión	20.555.827,21	29.585.752,42	1. Recursos procedentes de operac de xestión	26.018.835,63	25.295.881,07
c) Servizos exteriores	714.617,42	644.878,90	e) Taxas e prezos públicos	266.904,59	323.243,02
d) Tributos	6.501,82	4.273,26	f) Transferencias e subvencións	25.619.051,84	18.027.323,89
e) Gastos de persoal	1.408.947,88	1.342.013,53	g) Ingresos financeiros	63.534,79	220.091,61
g) Transferencias e subvencións	18.209.799,84	26.636.611,63	h) Outros ingresos de xestión etc e ingr excep c	69.344,41	6.725.222,55
i) Perdas de xestión etc e gastos excepcionais	213.432,18	941.395,87	6. Cancelación anticip ou trasp a e/p de inm fin	0,00	73.218,65
j) Dotación provisión de activos circulantes	2.528,07	16.579,23			
4. Adquisición de inmovilizado	315.593,70	832.414,49			
a) Destinados ao uso xeral	68.885,68	1.573.053,36			
b) Inmovilizado inmaterial	218.245,81	163.949,32			
c) Inmovilizado material	28.462,21	36.789,20			
d) Inmovilizado financeiro	0,00	-941.377,39			
5. Diminucións do patrimonio	0,00	6.970.238,72			
7. Provisións por riscos e gastos	-213.321,00	0,00			
TOTAL APLICACIÓNS	20.658.099,91	37.388.405,63	TOTAL ORIXES	26.018.835,63	25.369.099,72
EXCESO DE ORIXES SOBRE APLICACIÓNS (Aumento do capital circulante)	5.360.735,72		EXCESO DE APLICACIÓNS SOBRE ORIXES (Diminución do capital circulante)		12.019.305,91

VARIACIÓN DO CAPITAL CIRCULANTE	2020		2019	
	Aumentos	Diminucións	Aumentos	Diminucións
2. Debedores	11,27	1.714.443,05	0,00	14.330.306,71
a) Orzamentarios		1.714.443,05		14.330.306,71
b) Non orzamentarios	9,17			
d) Outros	2,10			
3. Acredores	7.179.200,63	205.233,28	7.454.661,33	3.524.991,65
a) Orzamentarios	7.179.200,63			3.524.991,65
b) Non orzamentarios		205.233,28	7.454.661,33	
7. Tesourería	5.352.141,53	0,00	17.607.636,27	0,00
b) Bancos e institucións de crédito	5.352.141,53		17.607.636,27	
8. Axustes de periodificación		5.250.941,38		19.226.305,15
TOTAL	12.531.353,43	7.170.617,71	25.062.297,60	37.081.603,51
VARIACIÓN DO CAPITAL CIRCULANTE	5.360.735,72			12.019.305,91



Instituto Enerxético de Galicia
MEMORIA – EXERCICIO 2020

6.2. Remanente de Tesourería

A Lei 6/2019, do 23 de decembro, de orzamentos xerais da Comunidade Autónoma de Galicia para o ano 2020 establece, no seu artigo 10, que as axencias públicas autonómicas para a incorporación do remanente de tesourería non afectado aplicarán o disposto na Lei 16/2010, do 17 de decembro, de organización e funcionamento da Administración xeral e do sector público autonómico de Galicia. De non se realizar a incorporación procederase conforme ao disposto neste artigo para os organismos autónomos e as entidades públicas empresariais, que sinala que “transferirán ao orzamento da Administración xeral da Comunidade Autónoma o importe do remanente de tesouraría non afectado resultante da liquidación do anterior exercicio orzamentario”.

Devolución do remanente de tesourería do exercicio anterior

Conforme o establecido nas leis anteriores, o Inega tramitou unha modificación orzamentaria consistente nunha ampliación de crédito no subconcepto 410.0 “Transferencias correntes á Administración Xeral da Comunidade Autónoma”, por importe de 458.221,08 €, co obxecto de realizar a devolución do remanente líquido de tesourería do exercicio anterior.

A devolución fíxose efectiva mediante nove pagamentos –oito, de 50.000,00 € cada un, e un noveno, de 58.221,08 €–, quedando satisfeita na súa totalidade.

Remanente de tesourería do exercicio corrente

O detalle do cálculo do remanente de tesourería, ao peche do exercicio 2020, é o que se indica no seguinte cadro:

ESTADO DO REMANENTE DE TESOURERÍA

COMPOÑENTES	EXERCICIO 2020	
1. (+) Fondos líquidos	25.434.407,88	25.434.407,88
2. (+) Dereitos pendentes de cobro		2.116.233,18
(+) Do orzamento corrente	1.464.096,37	
(+) De orzamentos pechados	639.551,94	
(+) De operacións non orzamentarias	12.584,87	
3. (-) Obrigas pendentes de pago		1.976.180,55
(+/-) Do orzamento corrente	1.497.755,75	
(+/-) De orzamentos pechados	0,00	
(+/-) De operacións non orzamentarias	478.424,80	
4. (±) Partidas pendentes de aplicación		0,00
(-) Cobros realizados pendentes de aplicación definitiva	0,00	
(+/-) Pagos realizados pendentes de aplicación definitiva	0,00	
I. Remanente de tesourería total (1+2-3+4)		25.574.460,51
II. Exceso de financiamento afectado		24.668.277,24
III. Saldos de dudoso cobro		670.244,21
IV. Remanente de tesourería non afectado (I-II-III)		235.939,06

O remanente de tesourería é unha magnitude de carácter financeiro que representa o exceso de liquidez a curto prazo que a entidade ten ao peche do exercicio.



Instituto Enerxético de Galicia
MEMORIA – EXERCICIO 2020

Recolle a diferenza entre os dereitos recoñecidos netos pendentes de cobro, máis os fondos líquidos ou dispoñibles, e as obrigas certas recoñecidas netas pendentes de pago.

Dentro do remanente de tesourería total distínguense:

- a) O remanente de tesourería afectado.
- b) O remanente de tesourería non afectado.

Para a obtención do remanente líquido de tesourería, aplicáronse as seguintes minoracións:

- 1. O exceso de financiamento afectado, que non pode considerarse dispoñible para financiar calquera gasto, senon que só pode destinarse a unha finalidade concreta.

A información relativa aos gastos con financiamento afectado detállase no apartado 11 desta memoria.

- 2. Saldos de dudoso cobro: Importe integrado polos saldos das contas 490 e 598 do Balance.

6.3. Tesourería

6.3.1. Estado de tesourería

O movemento xeral de tesourería durante o exercicio 2020 foi o seguinte:

ESTADO DE TESOURERÍA

CONCEPTOS	IMPORTES	
1. COBROS		32.798.364,15
Do orzamento corrente	29.389.696,45	
De orzamentos pechados	3.178.539,42	
De operacións non orzamentarias	230.128,28	
2. PAGAMENTOS		27.446.222,62
Do orzamento corrente	23.669.410,39	
De orzamentos pechados	3.173.533,26	
De operacións non orzamentarias	603.278,97	
I. FLUXO NETO DE TESOURERÍA DO EXERCICIO (1-2)		5.352.141,53
3. SALDO INICIAL DE TESOURERÍA		20.082.266,35
II. SALDO FINAL DE TESOURERÍA (1+3)		25.434.407,88

Este estado reflicte información sobre os saldos inicial e final de tesourería, así como o total de cobros e pagos do exercicio. O fluxo neto de tesourería das operacións realizadas no exercicio foi positivo, superando os cobros aos pagamentos en 5.352.141,53 euros.



Instituto Enerxético de Galicia
MEMORIA – EXERCICIO 2020

6.3.2. Estado do fluxo neto de tesourería

A continuación detállase o estado do fluxo neto de tesourería do exercicio 2020:

ESTADO DO FLUXO NETO DE TESOURERÍA

PAGAMENTOS	IMPORTE	COBROS	IMPORTE
OPERACIÓNS DE XESTIÓN	23.306.970,71	OPERACIÓNS DE XESTIÓN	29.389.696,45
Servizos exteriores	649.743,37	Taxas e prezos públicos	288.645,80
Tributos	6.501,82	Transferencias e subvencións	29.077.037,33
Gastos de persoal	830.751,21	Ingresos financeiros	13,32
Transferencias e subvencións	21.576.529,90	Outros ingresos de xestión	24.000,00
Devolución de ingresos	243.444,41		
ADQUISICIÓN DE INMOBILIZADO	362.439,68	ORZAMENTOS PECHADOS	3.178.539,42
Destinado ao uso xeral	68.885,68	Operacións de xestión	3.178.539,42
Inmaterial	268.017,46		
Material	25.536,54	CONTAS NON ORZAMENTARIAS	230.128,28
		Acredores non orzamentarios	229.936,76
ORZAMENTOS PECHADOS	3.173.533,26	Debedores non orzamentarios	191,52
Operacións de xestión	2.339.877,16		
Adquisición de inmovilizado	833.656,10		
CONTAS NON ORZAMENTARIAS	603.278,97		
Acredores non orzamentarios	603.278,97		
TOTAL PAGAMENTOS	27.446.222,62	TOTAL COBROS	32.798.364,15
SUPERÁVIT DE TESOURERÍA	5.352.141,53	DÉFICIT DE TESOURERÍA	



Instituto Enerxético de Galicia
MEMORIA – EXERCICIO 2020

7. CONCILIACIÓN DO RESULTADO ECONÓMICO-PATRIMONIAL E RESULTADO ORZAMENTARIO

A conciliación entre o resultado orzamentario e o resultado económico-patrimonial móstrase no seguinte cadro:

1. Resultado económico-patrimonial		5.258.345,20
2. Variación orzamentaria		5.108.322,00
Saldo orzamentario do exercicio (+)	5.108.322,00	
3. Diferenza en resultados (1-2)		150.023,20
FACTORES DE DIFERENZA NOS RESULTADOS:		
A) Ingresos orzamentarios non económicos		6.004.289,60
Outros ingresos (+)	6.004.289,60	
B) Gastos económicos non orzamentarios:		-5.086.011,83
Outros gastos de xestión corrente (+)	-5.503.423,12	
Periodificación gastos (+)	-3.212,18	
Dotación amortizacións (+)	204.663,22	
Dotación provisión investimentos financeiros (+)	2.528,07	
Perdas procedentes de inmovilizado (+)	37,49	
Gastos e perdas doutros exercicios (+)	213.394,69	
C) Gastos orzamentarios non económicos		312.668,03
Inmovilizado (+)	312.668,03	
D) Ingresos económicos non orzamentarios		755.632,94
Ingresos e beneficios doutros exercicios (+)	753.104,87	
Outros ingresos (+)	2.528,07	
4. Diferenza nos factores (A+B) - (C+D)		-150.023,20
Conciliación: Diferenza en resultados + diferenza nos factores (3+4)		0,00

8. OPERACIÓNS NON ORZAMENTARIAS

1. Estado de debedores non orzamentarios:

Conta	Descrición	Saldo a 1 de xaneiro	Modificacións do saldo inicial	Cargos realizados no exercicio	Total debedores	Abonos realizados no exercicio	Debedores pendentes de cobro a 31 de decembro
440	Debedores por IVE repercutido	0,00	0,00	200,69	200,69	191,52	9,17
4709	Facenda Pública, debedor p/outros conc	10.633,23	0,00	0,00	10.633,23	0,00	10.633,23
472	Facenda Pública, IVE soportado	0,00	0,00	161,96	161,96	161,96	0,00
	TOTAL	10.633,23	0,00	362,65	10.995,88	353,48	10.642,40



Instituto Enerxético de Galicia
MEMORIA – EXERCICIO 2020

2. Estado de acredores non orzamentarios:

Conta	Descrición	Saldo a 1 de xaneiro	Modificacións do saldo inicial	Abonos realizados no exercicio	Total acredores	Cargos realizados no exercicio	Acredores pendentes de pago a 31 de decembro
419	Outros acredores non orzamentarios	202.694,33	0,00	869.849,66	1.072.543,99	731.065,84	341.478,15
4750	Facenda Pública, acredor por IVE	164,12	0,00	40,83	204,95	172,92	32,03
4751	Fac Públ, acredor por retencións practicadas	51.524,65	0,00	185.371,76	236.896,41	181.361,33	55.535,08
4760	Seguridade Social	18.808,42	0,00	392.932,30	411.740,72	330.361,18	81.379,54
477	Facenda Pública, IVE repercutido	0,00	0,00	200,69	200,69	200,69	0,00
TOTAL		273.191,52	0,00	1.448.395,24	1.721.586,76	1.243.161,96	478.424,80

3. Estado de partidas pendentes de aplicación: Cobros pendentes de aplicación.

Conta	Descrición	Saldo a 1 de xaneiro	Modificacións do saldo inicial	Cobros realizados no exercicio	Total cobros pendentes de aplicación	Cobros aplicados no exercicio	Cobros pendentes de aplicación a 31 de decembro
554	Cobros pendentes de aplicación	0,00	0,00	33.183.364,15	33.183.364,15	33.183.364,15	0,00
TOTAL		0,00	0,00	33.183.364,15	33.183.364,15	33.183.364,15	0,00

4. Estado de partidas pendentes de aplicación: Pagos pendentes de aplicación.

Sen contido.

9. INFORMACIÓN SOBRE A EXECUCIÓN DO GASTO PÚBLICO

9.1. Modificacións de crédito

No seguinte cadro sumínistrase información sobre os tipos de modificacións de crédito realizadas no exercicio 2020:



Instituto Enerxético de Galicia
MEMORIA – EXERCICIO 2020

MODIFICACIONES DE CRÉDITO

CLASIFICACIÓN ECONÓMICA	DESCRIPCIÓN	CRÉDITOS EXTRAORDINARIOS	SUPLEMENTOS DE CRÉDITO	AMPLIACIONES DE CRÉDITO	TRANSFERENCIAS DE CRÉDITO		INCORPORACIONES DE REMANENTES DE CRÉDITO	CRÉDITOS XERADOS POR INGRESOS	BAIXAS POR ANULACIÓN	TOTAL MODIFICACIONES DE CRÉDITO	REDISTRIBUCIONES	MOVIMIENTOS INTER-APLICACIONES	TOTAL
					POSITIVAS	NEGATIVAS							
10	Altos cargos e delegados												
100.00	Retribucións básicas					50.000,00			2.616,06	-52.616,06		52.616,06	0,00
12	Funcionarios												
120.00	Soldos subgrupo A1									0,00		18.130,88	18.130,88
120.05	Trienios									0,00		3.593,28	3.593,28
121.00	Complemento de destino									0,00		10.840,20	10.840,20
121.01	Complemento específico									0,00		17.343,20	17.343,20
121.08	IPC galego									0,00		188,84	188,84
121.43	Complemento de carreira								676,00	-676,00			-676,00
130	Persoal laboral fixo												
130.00	Retribucións básicas								31.720,06	-31.720,06		-122.199,05	-153.919,11
130.01	Outras remuneracións								13.923,12	-13.923,12			-13.923,12
130.05	Trienios									0,00		4.347,42	4.347,42
130.08	IPC galego								3.684,00	-3.684,00			-3.684,00
130.16	Prestacións económicas por IT a compensar									0,00		6.708,77	6.708,77
130.17	Prestacións por diferenzas retributivas en IT									0,00		4.863,98	4.863,98
130.43	Complemento de carreira									0,00		1.406,42	1.406,42
131	Persoal laboral temporal												
131.00	Retribucións básicas				21.025,08		339.075,23		21.025,08	339.075,23			339.075,23
131.01	Outras remuneracións						48.000,00			48.000,00			48.000,00
16	Gastos sociais a cargo do empregador												
160.00	Seguridade Social						116.212,89		56.031,47	60.181,42			60.181,42
162.04	Acción social									0,00		2.160,00	2.160,00
18	Fondo retributivo												
180	Fondo retributivo								33.558,00	-33.558,00			-33.558,00
<i>Cap. 1</i>	<i>Gastos de persoal</i>	<i>0,00</i>	<i>0,00</i>	<i>0,00</i>	<i>21.025,08</i>	<i>50.000,00</i>	<i>503.288,12</i>	<i>0,00</i>	<i>163.233,79</i>	<i>311.079,41</i>	<i>0,00</i>	<i>0,00</i>	<i>311.079,41</i>
20	Alugamentos e canons												
204	Material de transporte								10.000,00	-10.000,00		-5.000,00	-15.000,00
21	Reparacións, mantemento e conservación												
212	Edificios e outras construcións								18.000,00	-18.000,00			-18.000,00
214	Material de transporte								563,88	-563,88			-563,88
216	Equipamentos para proceso de información									0,00		-2.418,90	-2.418,90
219	Outro inmovilizado material									0,00		982,26	982,26



Instituto Enerxético de Galicia
MEMORIA – EXERCICIO 2020

CLASIFICACIÓN ECONÓMICA	DESCRIPCIÓN	CRÉDITOS EXTRAORDINARIOS	SUPLEMENTOS DE CRÉDITO	AMPLIACIONES DE CRÉDITO	TRANSFERENCIAS DE CRÉDITO		INCORPORACIONES DE REMANENTES DE CRÉDITO	CRÉDITOS XERADOS POR INGRESOS	BAIXAS POR ANULACIÓN	TOTAL MODIFICACIONES DE CRÉDITO	REDISTRIBUCIONES	MOVEMENTOS INTER-APLICACIONES	TOTAL
					POSITIVAS	NEGATIVAS							
220	Material de oficina												
220.00	Ordinario non inventariable						10.362,83		3.454,28	6.908,55		114,07	7.022,62
220.01	Prensa, revistas, libros e outras publicacións								195,00	-195,00			-195,00
220.02	Material informático non inventariable								2.276,11	-2.276,11		-789,31	-3.065,42
221	Subministracións												
221.00	Enerxía eléctrica								175,00	-175,00		-3.868,92	-4.043,92
221.01	Auga								1.750,27	-1.750,27			-1.750,27
221.03	Combustibles									0,00		-7.124,89	-7.124,89
221.99	Outras subministracións								246,41	-246,41		467,18	220,77
222	Comunicacións												
222.00	Telefónicas								5.619,39	-5.619,39			-5.619,39
222.01	Postais				35.000,00				13.390,26	21.609,74		-6.277,79	15.331,95
222.04	Informáticas								328,00	-328,00			-328,00
222.09	Outras comunicacións								1.377,00	-1.377,00			-1.377,00
223	Transportes								138,17	-138,17		-3.199,07	-3.337,24
224	Primas de seguros								90,60	-90,60		-2.501,82	-2.592,42
225	Tributos									0,00		2.501,82	2.501,82
226	Gastos diversos												
226.02	Publicidade e propaganda								608,50	-608,50			-608,50
226.03	Xurídicos e contenciosos									0,00		-3.500,00	-3.500,00
226.08	Cobertura informativa									0,00		-2.000,00	-2.000,00
226.99	Outros gastos diversos								2.369,40	-2.369,40		-13.000,00	-15.369,40
227	Traballos realizados por outras empresas												
227.00	Limpieza e aseo								30.186,55	-30.186,55		-4.813,45	-35.000,00
227.01	Seguranza								47.741,16	-47.741,16		-7.258,84	-55.000,00
227.04	Custodia, depósito e almacenaxe									0,00		8.699,07	8.699,07
227.06	Estudios e traballos técnicos				10.333,03		25.095,75		11.053,97	24.374,81			24.374,81
227.09	Servizo de prevención riscos laborais					2.951,67				-2.951,67		89,36	-2.862,31
227.99	Outros				15.000,00	28.406,44	35.939,82	98.833,10		121.366,48		101.962,85	223.329,33
23	Indemnizacións por razóns do servizo												
230	Axudas de custo								2.054,44	-2.054,44		-317,62	-2.372,06
231	Locomoción								169,10	736,45		419,75	1.156,20
Cap. 2	Gastos en bens correntes e servizos	0,00	0,00	0,00	60.333,03	31.358,11	72.303,95	98.833,10	151.787,49	48.324,48	0,00	53.165,75	101.490,23



Instituto Enerxético de Galicia
MEMORIA – EXERCICIO 2020

CLASIFICACIÓN ECONÓMICA	DESCRIPCIÓN	CRÉDITOS EXTRAORDINARIOS	SUPLEMENTOS DE CRÉDITO	AMPLIACIONES DE CRÉDITO	TRANSFERENCIAS DE CRÉDITO		INCORPORACIONES DE REMANENTES DE CRÉDITO	CRÉDITOS XERADOS POR INGRESOS	BAIXAS POR ANULACIÓN	TOTAL MODIFICACIONES DE CRÉDITO	REDISTRIBUCIONES	MOVEMENTOS INTER-APLICACIONES	TOTAL
					POSITIVAS	NEGATIVAS							
410	Transf correntes á administración xeral da CA												
410.0	Transf correntes á administración xeral da CA			458.221,08						458.221,08			458.221,08
480	Transf correntes á familias												
480.10	Bono Social Térmico							6.340.546,96		6.340.546,96			6.340.546,96
481	Transf correntes a institucións sen fins de lucro												
481.0	Institucións sen fins de lucro								6.219,25	-6.219,25		-53.165,75	-59.385,00
Cap. 4	Transferencias correntes	0,00	0,00	458.221,08	0,00	0,00	0,00	6.340.546,96	6.219,25	6.792.548,79	0,00	-53.165,75	6.739.383,04
60	Invest novo en infr e bens destinados ao uso xeral												
608.2	Pasos peóns ecobarrio de A Ponte-Ourense								105.438,75	-105.438,75		151.485,49	46.046,74
608.9	Outros investimentos									0,00		726,00	726,00
62	Investimento novo asociado ao funcionamento												
625.0	Mobiliario e utensilios									0,00		5.899,15	5.899,15
626.0	Equipamentos para proceso de información									0,00		2.370,08	2.370,08
628.0	Central biomasa barrio A Residencia - Lugo								100.000,00	-100.000,00			-100.000,00
628.1	Outro inmovilizado material									0,00		22.112,94	22.112,94
63	Investimento de reposición asociado ao functº												
632.0	Edificios e outras construcións									0,00		3.343,23	3.343,23
633.0	Maquinaria, instalacións e utensilios									0,00		924,08	924,08
64	Gastos en investimentos de carácter inmaterial												
640.90	Propiedade industrial									0,00		508,14	508,14
640.91	Outro inmovilizado inmaterial					16.335,00	45.000,00		0,21	61.334,79		114.234,53	175.569,32
641.1	Convenios en materia enerxética								53.000,00	-53.000,00		88.000,00	35.000,00
641.2	Proxectos e estudos en materia enerxética								34.437,71	-34.437,71		127.589,55	93.151,84
641.5	Proxecto Ecobarrio de A Ponte - Ourense								17.404,73	-17.404,73			-17.404,73
Cap. 6	Investimentos reais	0,00	0,00	0,00	0,00	0,00	16.335,00	45.000,00	310.281,40	-248.946,40	0,00	517.193,19	268.246,79
700	Transf de capital á administración do Estado												
700.1	Axudas programa MOVES						60.000,00						60.000,00
703	Transf de cap a empr públicas e outros entes públ												
703.1	Axudas programa MOVES							10.000,00					10.000,00
714	Transf de capital á administración xeral da CA												
714.1	Axudas programa MOVES						112.400,00	609.490,90					721.890,90
714.2	Axudas biomasa						565.160,19						565.160,19



Instituto Enerxético de Galicia
MEMORIA – EXERCICIO 2020

CLASIFICACIÓN ECONÓMICA	DESCRIPCIÓN	CRÉDITOS EXTRAORDINARIOS	SUPLEMENTOS DE CRÉDITO	AMPLIACIONES DE CRÉDITO	TRANSFERENCIAS DE CRÉDITO		INCORPORACIONES DE REMANENTES DE CRÉDITO	CRÉDITOS XERADOS POR INGRESOS	BAIXAS POR ANULACIÓN	TOTAL MODIFICACIONES DE CRÉDITO	REDISTRIBUCIONES	MOVEMENTOS INTER-APLICACIONES	TOTAL
					POSITIVAS	NEGATIVAS							
730	Transf de capital a organismos autónomos												
730.07	Servizo Galego de Saúde				618.000,00					618.000,00			618.000,00
732	Transf de capital a axencias públicas												
732.12	Axencia Turismo de Galicia						100.020,42		99.626,90	393,52			393,52
744	Transf de capital a universidades públicas da CA												
744.1	Axudas de aforro e eficiencia enerxética						808.543,35		205.017,62	603.525,73			603.525,73
744.4	Axudas a enerxías renovables xeración eléctrica						345.972,47			345.972,47			345.972,47
744.5	Axudas biomasa						198.967,99			198.967,99			198.967,99
76	Transf de capital a corporacións locais												
760.5	Axudas biomasa						636.412,48			636.412,48			636.412,48
760.8	Axudas a enerxías renovables xeración eléctrica						31.822,66		14.941,76	16.880,90			16.880,90
760.9	Axudas a outras enerxías renovables									0,00		20.000,00	20.000,00
762.1	Axudas programa MOVES						112.400,00	1.000.000,00		1.112.400,00			1.112.400,00
77	Transferencias de capital a empresas privadas												
770.0	Axudas de aforro e eficiencia enerxética						2.744.772,21		2.348.373,83	396.398,38		33.946,20	430.344,58
770.1	Axudas a enxer renov no sector de prod agrícola								206.262,25	-206.262,25		-24.450,69	-230.712,94
770.5	Axudas biomasa						384.000,00		196.667,33	187.332,67			187.332,67
770.6	Axudas outras enxer renovables de usos térmicos						590.985,58		252.592,53	338.393,05			338.393,05
770.7	Axudas a enxer renov de xeración eléctrica						890.495,75		130.101,79	760.393,96			760.393,96
770.8	Axudas á efic enerxét en instalac deportivas			472.991,11					0,01	472.991,10			472.991,10
770.12	Axudas proxecto Ecobarrio de A Ponte-Ourense								801,30	-801,30		-599.198,70	-600.000,00
772.1	Axudas programa MOVES						1.177.656,90	2.400.000,00		3.577.656,90			3.577.656,90
772.2	Axudas á mobilidade eficiente								16.000,00	-16.000,00		-13.500,00	-29.500,00
773.1	Axudas á eficiencia enerxética no sector industrial						16.157.120,34			16.157.120,34			16.157.120,34
780	Transferencias de capital a familias												
780.1	Axudas biomasa								95.125,02	-95.125,02		159.550,33	64.425,31
780.2	Axudas xeoterminia								53.887,50	-53.887,50			-53.887,50
780.3	Axudas aeroterminia e solar térmica								500.672,75	-500.672,75		-144.290,33	-644.963,08
780.4	Axudas á mobilidade eficiente								35.500,00	-35.500,00		50.750,00	15.250,00
780.7	Plan Renove de Electrodomésticos									0,00		355.546,89	355.546,89
780.9	Axudas domótica								18.911,60	-18.911,60		-355.546,89	-374.458,49



Instituto Enerxético de Galicia
MEMORIA – EXERCICIO 2020

CLASIFICACIÓN ECONÓMICA	DESCRIPCIÓN	CRÉDITOS EXTRAORDINARIOS	SUPLEMENTOS DE CRÉDITO	AMPLIACIONES DE CRÉDITO	TRANSFERENCIAS DE CRÉDITO		INCORPORACIONES DE REMANENTES DE CRÉDITO	CRÉDITOS XERADOS POR INGRESOS	BAIXAS POR ANULACIÓN	TOTAL MODIFICACIONES DE CRÉDITO	REDISTRIBUCIONES	MOVEMENTOS INTER-APLICACIONES	TOTAL
					POSITIVAS	NEGATIVAS							
781	Transf de capital a institucións sen fins de lucro												
781.1	Axudas biomasa					518.000,00	996.275,64		399,70	477.875,94			477.875,94
781.6	Axudas outras enerx renovables de usos térmicos					100.000,00			100.000,00	-200.000,00			-200.000,00
781.7	Axudas a enerx renov de xeración eléctrica						18.902,80		10.204,42	8.698,38			8.698,38
782	Transf de capital a familias e inst sen fins lucro												
782.1	Axudas programa MOVES						1.154.456,90	1.590.000,00		2.744.456,90			2.744.456,90
Cap. 7	<i>Transferencias de capital</i>	0,00	0,00	472.991,11	618.000,00	618.000,00	27.086.365,68	5.609.490,90	4.285.086,31	28.883.761,38	0,00	-517.193,19	28.366.568,19
	TOTAL	0,00	0,00	931.212,19	699.358,11	699.358,11	27.678.292,75	12.093.870,96	4.916.608,24	35.786.767,66	0,00	0,00	35.786.767,66



Instituto Enerxético de Galicia
MEMORIA – EXERCICIO 2020

9.2. Remanentes de crédito

Capítulo orçamento gastos	Descrición	Créditos definitivos	Obrigas recoñecidas netas	REMANENTES DE CRÉDITO				
				TOTAL	REMANENTES COMPROMETIDOS		REMANENTES NON COMPROMETIDOS	
					Incorporables	Non incorporables	Incorporables	Non incorporables
1	Gastos de persoal	1.869.992,41	1.408.947,88	461.044,53	0,00	0,00	377.756,41	83.288,12
2	Gastos en bens correntes e servizos	453.185,23	295.435,80	157.749,43	0,00	0,00	148.080,50	9.668,93
4	Transferencias correntes	6.803.768,04	6.474.965,74	328.802,30	267.905,60	49.071,28	0,00	11.825,42
6	Investimentos reais	778.246,79	750.186,79	28.060,00	0,00	0,00	28.060,00	0,00
7	Transferencias de capital	54.865.419,19	17.229.634,08	37.635.785,11	18.908.650,01	0,00	18.727.135,10	0,00
TOTAL		64.770.611,66	26.159.170,29	38.611.441,37	19.176.555,61	49.071,28	19.281.032,01	104.782,47



9.3. Clasificación funcional do gasto

A continuación infórmase sobre a execución do gasto público por programa orzamentario:

PROGRAMA	CAPÍTULOS DO ORZAMENTO DE GASTOS					TOTAL
	I	II	IV	VI	VII	
733A Eficiencia enerxética e enerxías renovables	1.408.947,88	295.435,80	6.474.965,74	750.186,79	17.229.634,08	26.159.170,29

O programa 733A “Eficiencia enerxética e enerxías renovables” está encadrado no grupo VII “Regulación económica de sectores produtivos e desenvolvemento empresarial”, na función 7.3 “Industria, enerxía e minaría” e na subfunción 7.3.3. “Planificación e produción enerxética”.

9.4. Execución de proxectos de investimentos

O Inega, en cumprimento dos seus fins, levou a cabo, neste exercicio, os seguintes proxectos de investimento:

1. Instalación da iluminación exterior no contorno das Termas da Chavasqueira, no marco do proxecto Ecobarrio de A Ponte no Concello de Ourense.

A execución deste proxecto ven motivada pola necesidade de aforro no consumo de enerxía eléctrica, como consecuencia da utilización da tecnoloxía LED que aporta unha maior eficiencia enerxética e unha diminución substancial das emisións de CO₂ á atmosfera.

Proxecto	Partida orzamentaria	Exercicio de inicio do proxecto	Exercicio de finalización do proxecto	Investimento total	Investimento realizado a 1 de xaneiro	Investimento realizado no exercicio
Instalación de iluminación exterior no contorno das termas da Chavasqueira - Ourense	09.A2.733A.628.0	2019	2020	78.664,40	56.551,46	22.112,94

2. Actuación piloto de seguridade viaria en pasos de peóns, mediante iluminación led, no barrio de A Ponte, no Concello de Ourense.

As actuacións van encamiñadas a mellora da seguridade viaria, mediante o aumento de protección do peón e mellora da visibilidade do mesmo gracias ao reforzo da sinalización, balizamento e iluminación do paso con luminarias de tecnoloxía LED, con sistema de detección de presenza, destellador continuo, combinación dinámica de ópticas e a renovación do pavimento.

Proxecto	Partida orzamentaria	Exercicio de inicio do proxecto	Exercicio de finalización do proxecto	Investimento total	Investimento realizado a 1 de xaneiro	Investimento realizado no exercicio
Actuación piloto de seguridade viaria en pasos de peóns, mediante iluminación led, no barrio de A Ponte - Ourense	09.A2.733A.608.2	2019	2020	353.740,69	40.535,00	46.046,74



Instituto Enerxético de Galicia
MEMORIA – EXERCICIO 2020

9.5. Contratación administrativa

Na táboa seguinte detállanse, por tipos de contratos, o importe total das adxudicacións segundo os diferentes procedementos establecidos na normativa vixente sobre contratación:

TIPO DE CONTRATO	IMPORTE ADXUDICADO POR PROCEDEMENTO DE CONTRATACIÓN (Euros)						TOTAL
	Procedemento aberto	Procedemento restrinxido	Procedemento negociado	Diálogo competitivo	Encargo a medio propio	Contratos menores	
Subministros						24.452,03	24.452,03
Servizos					312.850,23	172.657,43	485.507,66
Obras						20.906,64	20.906,64
TOTAL	0,00	0,00	0,00	0,00	312.850,23	218.016,10	530.866,33

O Inega ten centralizada na Xunta de Galicia a seguinte contratación administrativa:

Servizos postais e telegráficos.

Servizos de limpeza, de seguranza e de conservación e mantemento do edificio.

Servizo da rede corporativa de telefonía e datos.

Subministración de carburantes para os vehículos, servizo de telepeaxe e pago en autopistas e lavado en máquinas de autolavado.

Subministración de enerxía eléctrica.

Seguro do edificio e de responsabilidade civil.

Polo que respecta aos encargos a medio propio, no exercicio 2020, tramitáronse os seguintes:

1. *Tecnoloxías y Servicios Agrarios, SA, SME, MP (TRAGSATEC):*

Servizo técnico de apoio á tramitación das axudas ao abeiro do Programa de incentivos á mobilidade eficiente e sostible (Programa MOVES), de aforro e eficiencia enerxética e de enerxías renovables, 2020.

Financiamento: 37.949,78 € - Aplicación orzamentaria: 09.A2.733A.227.99

Prazo de vixencia: Do 1 de xaneiro de 2020 ao 3 de xullo de 2020

2. *Tecnoloxías y Servicios Agrarios, SA, SME, MP (TRAGSATEC):*

Servizo técnico de apoio á tramitación das axudas ao abeiro do Programa de incentivos á mobilidade eficiente e sostible (Programa MOVES), de aforro e eficiencia enerxética e de enerxías renovables, segundo semestre 2020.

Financiamento: 36.107,19 € - Aplicación orzamentaria: 09.A2.733A.227.99

Prazo de vixencia: Do 4 de xullo de 2020 ao 31 de decembro de 2020



3. *Tecnoloxías y Servicios Agrarios, SA, SME, MP (TRAGSATEC):*

Servizo de apoio técnico para o desenvolvemento da Axenda Galega de Transición Enerxética 2021-2030.

Financiamento: 95.044,56 € - Aplicación orzamentaria: 09.A2.733A.641.2

Prazo de vixencia: Do 23 de outubro de 2020 ao 30 de novembro de 2020

4. *Tecnoloxías y Servicios Agrarios, SA, SME, MP (TRAGSATEC):*

Servizos de desenvolvemento de novas funcionalidades / aplicacións, soporte e mantemento de varios sistemas de tramitación de procedementos electrónicos, e o mantemento e actualización de contidos da web www.observatoriobiomasa.gal

Financiamento: 137.534,56 € (exercicio 2020) de 9.214,14 € (exercicio 2021)

Aplicación orzamentaria: 09.A2.733A.640.91

Prazo de vixencia: Do 1 de febreiro de 2020 ao 31 de xaneiro de 2021

9.6. Transferencias e subvencións concedidas

As subvencións concedidas, recoñecidas como obrigas no orzamento de gastos nos epígrafes “transferencias correntes” e “transferencias de capital”, son as seguintes:



Instituto Enerxético de Galicia
MEMORIA – EXERCICIO 2020

Convocatoria	Liña de axuda	Modalidade de financiamento	Obrigas recoñecidas no exercicio
Subvencións para a realización de auditorías enerxéticas, implantación de sistemas de xestión e proxectos de aforro e eficiencia enerxética nas empresas dos sectores industria e servizos, para o ano 2019, cofinanciadas polo Fondo Europeo de Desenvolvemento Rexional no marco do programa operativo Feder-Galicia 2014-2020 (<i>Resolución do 17 de decembro de 2018 – DOG nº 6 do 9 de xaneiro de 2019</i>) – Procedemento: IN421Y	Auditorías enerxéticas - AE	FEDER	9.808,00
	Proxectos de aforro e eficiencia enerxética no sector industrial - PAEI		2.186.832,55
	Proxectos de aforro e eficiencia enerxética no sector servizos - PAES		548.131,66
	Total convocatoria IN417Y'2019		
Subvencións para a realización de auditorías enerxéticas, implantación de sistemas de xestión e proxectos de aforro e eficiencia enerxética nas empresas dos sectores industria e servizos, para o ano 2020, cofinanciadas polo Fondo Europeo de Desenvolvemento Rexional no marco do programa operativo Feder-Galicia 2014-2020 (<i>Resolución do 19 de decembro de 2019 – DOG nº 12 do 20 de xaneiro de 2020</i>) – Procedemento: IN417Y	Auditorías enerxéticas (PEME) – AE	FEDER	9.265,32
	Proxectos de aforro e eficiencia enerxética no sector industrial (PEME) – PAEI		115.838,18
	Proxectos de aforro e eficiencia enerxética no sector servizos (PEME) – PAES		100.521,73
	Sistemas de xestión (Grande empresa) – SX		20.000,00
	Proxectos de aforro e eficiencia enerxética no sector industrial (Grande empresa) - PAEI		213.835,15
	Proxectos de aforro e eficiencia enerxética no sector servizos (Grande empresa) - PAES		99.305,63
	Total convocatoria IN417Y'2020		



Instituto Enerxético de Galicia
MEMORIA – EXERCICIO 2020

Convocatoria	Liña de axuda	Modalidade de financiamento	Obrigas recoñecidas no exercicio
Subvencións para proxectos de enerxías renovables térmicas, para o ano 2019, cofinanciadas polo Fondo Europeo de Desenvolvemento Rexional, no marco do programa operativo Feder Galicia 2014-2020 (<i>Resolución do 9 de abril de 2019 – DOG nº 80 do 26 de abril de 2019</i>) – Procedemento: IN421G	Biomasa	FEDER	941.811,12
	Xeotermia		267.361,62
	Aerotermia		293.030,86
	Solar térmica		30.593,10
	Total convocatoria IN421G		
Subvencións para proxectos de enerxía fotovoltaica, para o ano 2019, cofinanciadas polo Fondo Europeo de Desenvolvemento Rexional, no marco do programa operativo Feder Galicia 2014-2020 (<i>Resolución do 2 de maio de 2019 – DOG nº 93 do 16 de maio de 2019</i>) – Procedemento: IN421S	Enerxía solar fotovoltaica	FEDER	1.191.202,99
Subvencións para proxectos de enerxías renovables térmicas e proxectos integrais de aforro e eficiencia enerxética para as universidades públicas de Galicia, para os anos 2019 e 2020, cofinanciadas polo Fondo Europeo de Desenvolvemento Rexional no marco do programa operativo Feder-Galicia 2014-2020 (<i>Resolución do 8 de agosto de 2019 – DOG nº 174 do 13 de setembro de 2019</i>) – Procedemento: IN421X	Proxectos integrais de aforro e eficiencia enerxética	FEDER	471.170,10
Subvencións para a creación, mellora e ampliación de pequenas infraestruturas para proxectos de biomasa destinadas a particulares e cofinanciadas co Fondo Europeo Agrícola de Desenvolvemento Rural (Feader) no marco do PDR de Galicia 2014-2020 (<i>Resolución do 18 de decembro de 2019 – DOG nº 15 do 23 de xaneiro de 2020</i>) – Procedemento: IN421I	Biomasa: Tipoloxía B2-B3, en zonas non densamente poboadas	FEADER	639.912,74
		Fondos do Estado	63.991,27
		Fondos da CA	149.312,97
	Total convocatoria IN421I		



Instituto Enerxético de Galicia
MEMORIA – EXERCICIO 2020

Convocatoria	Liña de axuda	Modalidade de financiamento	Obrigas recoñecidas no exercicio
Axudas correspondentes ao Programa estatal de incentivos á mobilidade eficiente e sostible – Programa MOVES (<i>Resolución do 10 de abril de 2019 – DOG n° 74 do 16 de abril de 2019</i>) – Procedemento: IN421R	Adquisición de vehículos eléctricos	Fondos do Estado	200.050,00
	Adquisición de vehículos GLP ou gas natural		130.000,00
	Sistemas de recarga rápida e ultrarrápida		50.891,42
	Outros sistemas de recarga		66.682,66
	Total convocatoria IN421R		
Programa de concesión directa de axudas destinadas a paliar a pobreza enerxética en consumidores vulnerables, denominado Bono Social Térmico (BST)	Bono Social Térmico	Fondos do Estado	6.011.744,66
Subvencións para proxectos de enerxías renovables de uso térmico, dirixidas a particulares, para o ano 2019 (<i>Resolución do 21 de febreiro de 2019 – DOG n° 45 do 9 de marzo de 2019</i>) – Procedemento: IN421P	Biomasa - Excluída tipoloxía B2-B3 en zonas non densamente poboadas	Fondos da CA	7.260,00
Subvencións para proxectos de enerxías renovables de uso térmico, dirixidas a particulares, para o ano 2020 (<i>Resolución do 18 de decembro de 2019 – DOG n° 15 do 23 de xaneiro de 2020</i>) – Procedemento: IN421P	Biomasa – Excluída tipoloxía B2-B3 en zonas non densamente poboadas	Fondos da CA	952.290,33
	Xeotermia		646.112,50
	Aerotermia		526.779,27
	Solar térmica		32.431,36
	Total convocatoria IN421P'2020		
Subvencións para proxectos de enerxía solar fotovoltaica dirixidas a particulares, para o ano 2020 (<i>Resolución do 18 de decembro de 2019 – DOG n° 15 do 23 de xaneiro de 2020</i>) - Procedemento: IN421O	Energía solar fotovoltaica (particulares)	Fondos da CA	1.795.826,29



Instituto Enerxético de Galicia
MEMORIA – EXERCICIO 2020

Convocatoria	Liña de axuda	Modalidade de financiamento	Obrigas recoñecidas no exercicio
Subvencións relativas ao Plan de transición a unha mobilidade eficiente, para o ano 2019 (<i>Resolución do 26 de xuño de 2019 - DOG n° 128 do 8 de xullo de 2019</i>) – Procedemento: IN421U	Plan de transición a unha mobilidade eficiente'2019	Fondos da CA	37.250,00
Subvencións relativas ao Plan de transición a unha mobilidade eficiente, para o ano 2020 (<i>Resolución do 30 de decembro de 2019 - DOG n° 21 do 31 de xaneiro de 2020</i>) - Procedemento: IN421U	Plan de transición a unha mobilidade eficiente'2020	Fondos da CA	648.500,00
Subvencións para proxectos de equipamentos de aproveitamento de enerxías renovables e de aforro e eficiencia enerxética nas empresas de produción agrícola primaria (<i>Resolución do 10 de xaneiro de 2019 – DOG n° 33 do 15 de febreiro de 2019</i>) – Procedemento: IN421L	Proxectos de enerxías renovables eléctricas	Fondos da CA	9.495,51
Subvencións para proxectos de equipamentos de aproveitamento de enerxías renovables e de aforro e eficiencia enerxética nas empresas de produción agrícola primaria (<i>Resolución do 19 de decembro de 2019 – DOG n° 14 do 21 de xaneiro de 2020</i>) – Procedemento: IN421L	Proxectos de enerxías renovables térmicas	Fondos da CA	333.923,74
	Proxectos de enerxías renovables eléctricas		1.905.867,81
	Total convocatoria IN421L'2020		
Subvencións para a renovación de electrodomésticos e a implantación de domótica enerxética (<i>Resolución do 28 de abril de 2020 – DOG n° 99 do 25 de maio de 2020</i>) – Procedemento: IN414C	Plan Renove de Electrodomésticos	Fondos da CA	1.706.055,89
	Domótica enerxética		25.541,51
	Total convocatoria IN414C		



Instituto Enerxético de Galicia
MEMORIA – EXERCICIO 2020

Outras axudas:

Finalidade da subvención	Beneficiario	Obrigas recoñecidas no exercicio
Desenvolvemento de proxectos de biomasa nos IES García Barbón de Verín, Lois Peña Novo de Vilalba e A Cañiza	Consellería de Cultura, Educación e Universidade	309.366,18
Desenvolvemento de proxectos de biomasa na Rede de albergues de Peregrinos da Xunta de Galicia: O Cebreiro, Triacastela e San Lázaro	Axencia Turismo de Galicia	393,52
Proxecto de recuperación da maquinaria da minicentral hidroeléctrica do Río Tronceda	Concello de Mondoñedo	5.000,00
Proxecto para o subministro de enerxía eléctrica á fábrica da luz de Barxacova	Concello de Parada de Sil	15.000,00
Proxecto demostrativo para a renovación da iluminación no campo de fútbol "Ángel Carro"	Club Deportivo Lugo, SAD	472.991,10
Achegas a entidades sen fins de lucro do ámbito enerxético	Fund Centro Tecnolóxico de Eficiencia e Sostibilidade Enerxética	5.000,00
Total		807.750,80



Instituto Enerxético de Galicia
MEMORIA – EXERCICIO 2020

A variación producida durante o exercicio, no epígrafe de transferencias e subvencións concedidas, amósase no seguinte cadro:

Liña axuda	Ano concesión	Pendente de liquidar ao inicio do exercicio	Importe concedido no exercicio	Renuncias Minoracións Denegacións	Obrigas recoñecidas no exercicio	Pendente de liquidar ao peche do exercicio
Proxectos de biomasa - Consellería de Cultura, Educación e Univ - 2018	2018-2019	506.778,29			309.366,18	197.412,11
Proxectos de biomasa - Consellería de Política Social	2018-2019	706.657,54				706.657,54
Proxectos de biomasa - Axencia Turismo de Galicia	2018-2019	100.020,42		99.626,90	393,52	0,00
Proxectos de aforro e eficiencia enerxética na industria e sector servizos	2019	2.744.772,21			2.744.772,21	0,00
Proxectos de enerxía solar fotovoltaica (particulares) - Conv 2019	2019	8.000,00		8.000,00		0,00
Proxectos de enerxías renovables de uso térmico (particulares) - Conv 2019	2019	7.260,00			7.260,00	0,00
Programa estatal de incentivos á mobilidade eficiente e sostible - Programa MOVES	2019-2020	873.594,86	519.835,44	8.564,78	447.624,08	937.241,44
Proxectos de enerxías renovables térmicas (biomasa, xeotermia, aerotermia e solar térmica) - FEDER - Conv 2019	2019	1.532.796,70			1.532.796,70	0,00
Proxectos de enerxía solar fotovoltaica - FEDER - Conv 2019	2019	1.287.193,68		85.233,89	1.191.202,99	10.756,80
Plan de transición a unha mobilidade eficiente - Conv 2019	2019	37.250,00			37.250,00	0,00
Proxectos de enerxías renovables térmicas e proxectos integrais de aforro e eficiencia enerxética para as universidades públicas de Galicia	2019-2020	1.434.112,70	4.305.062,22	148.541,34	471.170,10	5.119.463,48
Programa estatal de axudas para actuacións de eficiencia enerxética en peme e grande empresa do sector industrial	2020		4.029.760,08	63.095,66		3.966.664,42
Proxectos de aforro e eficiencia enerxética na industria e sector servizos	2020		1.763.456,03	557.883,66	558.766,01	646.806,36
Proxectos de enerxías renovables e de aforro e eficiencia enerxética no sector agrícola primario - Conv 2019	2020		9.495,51		9.495,51	0,00
Proxectos de enerxías renovables e de aforro e eficiencia enerxética no sector agrícola primario - Conv 2020	2020		2.651.771,47	411.979,92	2.239.791,55	0,00
Proxectos de enerxías renovables (biomasa) - FEADER	2020		986.246,53	133.029,55	853.216,98	0,00
Proxectos de enerxías renovables de uso térmico (particulares) - Conv 2020	2020		2.536.653,83	379.040,37	2.157.613,46	0,00
Proxectos de enerxía solar fotovoltaica (particulares) - Conv 2020	2020		2.037.426,29	241.600,00	1.795.826,29	0,00
Plan de transición a unha mobilidade eficiente - Conv 2020	2020		648.500,00		648.500,00	0,00
Plan Renove de Electrodomésticos e implantación de domótica enerxética	2020		1.731.597,40		1.731.597,40	0,00
Proxectos de enerxías renovables térmicas (biomasa, xeotermia, aerotermia e solar térmica) - FEDER - Conv 2020	2020		2.196.725,92	7.524,28		2.189.201,64
Proxectos de enerxía solar fotovoltaica - FEDER - Conv 2019	2020		3.429.985,92			3.429.985,92
Programa estatal de incentivos á mobilidade eficiente e sostible - Programa MOVES II	2020		304.860,00			304.860,00



Instituto Enerxético de Galicia
MEMORIA – EXERCICIO 2020

Liña axuda	Ano concesión	Pendente de liquidar ao inicio do exercicio	Importe concedido no exercicio	Renuncias Minoracións Denegacións	Obrigas recoñecidas no exercicio	Pendente de liquidar ao peche do exercicio
Proxectos de biomasa - Consellería de Cultura, Educación e Univ - 2020	2020		781.600,30			781.600,30
Proxectos de enerxías renovables - Servizo Galego de Saúde	2020		618.000,00			618.000,00
Proxecto de recuperación da maquinaria da minicentral hidroeléctrica do Río Tronceda	2020		5.000,00		5.000,00	0,00
Proxecto para o subministro de enerxía eléctrica á fábrica da Luz de Barxacova	2020		15.000,00		15.000,00	0,00
Proxecto demostrativo para a renovación da iluminación no campo de fútbol "Ángel Carro"	2020		472.991,11	0,01	472.991,10	0,00
Bono Social Térmico	2020		6.328.721,54		6.011.744,66	316.976,88
Achegas a entidades sen fins de lucro do ámbito enerxético	2020		5.000,00		5.000,00	0,00
TOTAL		9.238.436,40	35.377.689,59	2.144.120,36	23.246.378,74	19.225.626,89

9.7. Convenios

Os convenios subscritos polo Inega, no exercicio 2020, foron os seguintes:

1. Convenio de colaboración co Concello de Parada de Sil.

Obxecto: Subministración de enerxía eléctrica á Fábrica da Luz de Barxacova.

Data sinatura: 2 de xuño de 2020

Aportación do Inega: 15.000 euros.

2. Convenio de colaboración coa Asociación Clúster da Xeotermia Galega (Acluxega).

Obxecto: Realización dun estudo conxunto que defina o potencial do recurso xeotérmico en Galicia, as medidas e accións que se van poñer en marcha e os obxectivos que se prevén acadar no período 2021-2030.

Data sinatura: 13 de xuño de 2020

Importe: 35.000 euros.

3. Convenio de colaboración co Concello de Mondoñedo.

Obxecto: Realización dun proxecto de recuperación da maquinaria da minicentral hidroeléctrica do río Tronceda.

Data sinatura: 29 de xuño de 2020

Importe: 28.000,00 euros (anualidades 2020 e 2021).

4. Convenio de colaboración co Club Deportivo Lugo SAD.

Obxecto: Realización dun proxecto demostrativo para a renovación da iluminación no campo de fútbol Anxo Carro (Lugo).

Data sinatura: 2 de xullo de 2020



Instituto Enerxético de Galicia
MEMORIA – EXERCICIO 2020

Importe: 472.991,11 €

9.8. Persoal

O decreto de creación da axencia, na súa disposición transitoria segunda, sinala que o persoal que presta servizos no ente público Instituto Enerxético de Galicia pasará a desenvolvelos na axencia Instituto Enerxético de Galicia e a prestar servizos nesta nas mesmas condicións en que se atopase con efectos desde a data da súa entrada en funcionamento.

En especial, o persoal laboral propio existente no momento de creación da axencia Instituto Enerxético de Galicia conserva os seus dereitos, deberes e condicións profesionais que tiña en función da relación xurídica de emprego pola cal estaba vinculado co ente de dereito público Instituto Enerxético de Galicia, concretamente os establecidos no acordo de adhesión do Inega ao V convenio único do persoal laboral da Xunta de Galicia, subscrito o 15 de decembro de 2014 e publicado no Boletín Oficial da provincia da Coruña número 75, do 23 de abril de 2015.

O detalle dos gastos de persoal é o seguinte:

GASTOS DE PERSOAL	EXECICIO 2020	EXECICIO 2019
Retribucións básicas	750.263,27	759.938,87
Outras remuneracións	252.632,10	229.262,85
Trienios	78.197,70	68.909,60
Gastos sociais do persoal	2.160,00	2.160,00
Seguridade Social	325.694,81	281.742,21
Total	1.408.947,88	1.342.013,53

O número de efectivos, por sexos, ao peche dos exercicios 2019 e 2020, é como segue:

CATEGORÍAS	EXERCICIO 2020			EXERCICIO 2019		
	Mulleres	Homes	Total	Mulleres	Homes	Total
Altos cargos Dirección Departamento		1	1	1	1	2
Xefatura de Área		1	1		1	1
Laborais fixos Secretaría Departamento	1		1	1		1
Ordenanza		1	1		1	1
Técnico/a II	2	1	3	2	1	3
Laborais temporais Xefatura de Área		2	2		2	2
Xefatura Unidade Técnica	3	3	6	3	3	6
Técnico/a I	5	3	8	3	3	6
Técnico/a II	2	7	9	2	7	9
Total	13	19	32	12	19	31



Durante o exercicio económico, ao que se refire esta memoria, os membros do Consello Reitor da axencia non recibiron retribución algunha en concepto de soldo, dietas ou outras remuneracións. Tampouco se efectuaron anticipos nin se concederon créditos aos membros dos órganos de goberno da entidade.

9.9. Acredores por operacións pendentes de aplicar a orzamento

O saldo da conta 409 “*Acredores por operacións pendentes de aplicar ao orzamento*” recolle o total das obrigas derivadas de gastos realizados para as que non se produciu a súa aplicación ao orzamento, sendo procedente esta.

O seu saldo, ao peche do exercicio, é cero.

9.10. Anticipos de tesourería

Sen contido.

9.11. Obrigas de orzamentos pechados

Durante o ano 2020 foron pagadas todas as obrigas de orzamentos pechados, que figuraban pendentes de pagamento ao inicio do exercicio, que ascendían a 3.173.533,26 euros.

O detalle é o seguinte:



Instituto Enerxético de Galicia
MEMORIA – EXERCICIO 2020

Clasificac económica	Descrición	Exercicio	Obrigas pendentes de pago a 1 de xaneiro	Modificacións saldo inicial e anulacións	Total obrigas	Prescricións	Pagos realizados	Obrigas pendentes de pago a 31 de decembro
214	Reparac e conservac material de transporte	2019	18,00		18,00		18,00	0,00
220.00	Mat oficina ordinario non inventariable	2019	20,52		20,52		20,52	0,00
221.03	Combustibles	2019	262,35		262,35		262,35	0,00
222.01	Comunicacións postais	2019	5,51		5,51		5,51	0,00
223	Transportes	2019	122,64		122,64		122,64	0,00
227.06	Estudos e traballos técnicos	2019	34.440,25		34.440,25		34.440,25	0,00
227.99	Outros traballos realizados por outras empr	2019	4.413,40		4.413,40		4.413,40	0,00
Cap. 2 - Gastos en bens correntes e servizos			39.282,67	0,00	39.282,67	0,00	39.282,67	0,00
608.2	Pasos de peóns ecobarrio de A Ponte-Ourense	2019	22.385,00		22.385,00		22.385,00	0,00
608.9	Outros investimentos	2019	618.013,10		618.013,10		618.013,10	0,00
625.0	Mobiliario e utensilios	2019	13.294,27		13.294,27		13.294,27	0,00
626.0	Equipamentos para proceso de información	2019	12.437,42		12.437,42		12.437,42	0,00
628.0	Outro inmovilizado material	2019	56.551,46		56.551,46		56.551,46	0,00
628.5	Outro inmovilizado material oficina ecobarrio	2019	9.643,22		9.643,22		9.643,22	0,00
640.1	Promoción e difusión dos ecobarrios	2019	8.470,00		8.470,00		8.470,00	0,00
640.7	Proxectos e estudos en materia enerxética	2019	17.424,00		17.424,00		17.424,00	0,00
640.91	Outro inmovilizado inmaterial	2019	101.331,63		101.331,63		101.331,63	0,00
641.5	Proxecto Ecobarrio de A Ponte - Ourense	2019	96.401,13		96.401,13		96.401,13	0,00
641.6	Convenios para estudos de novos prox ecobarrio	2019	164.000,00		164.000,00		164.000,00	0,00
Cap. 6 - Investimentos reais			1.119.951,23	0,00	1.119.951,23	0,00	1.119.951,23	0,00
714.2	Axudas biomasa	2019	178.035,25		178.035,25		178.035,25	0,00
732.12	Axencia Turismo de Galicia	2019	69.828,25		69.828,25		69.828,25	0,00
770.1	Axudas a enerxrenov no sector de prod agrícola	2019	1.289.496,96		1.289.496,96		1.289.496,96	0,00
780.1	Axudas biomasa	2019	69.201,29		69.201,29		69.201,29	0,00
780.2	Axudas xeotermia	2019	113.237,94		113.237,94		113.237,94	0,00
780.3	Axudas aerotermia e solar térmica	2019	265.499,67		265.499,67		265.499,67	0,00
780.4	Axudas á mobilidade eficiente	2019	29.000,00		29.000,00		29.000,00	0,00
Cap. 7 - Transferencias de capital			2.014.299,36	0,00	2.014.299,36	0,00	2.014.299,36	0,00
TOTAL			3.173.533,26	0,00	3.173.533,26	0,00	3.173.533,26	0,00



Instituto Enerxético de Galicia
MEMORIA – EXERCICIO 2020

9.12. Compromisos de gasto con cargo a orzamentos de exercicios futuros

Os compromisos de gasto adquiridos durante o exercicio, así como nos precedentes, imputables a orzamentos de exercicios futuros son os que se detallan no seguinte cadro:

Clasificac económica	Descrición	GASTOS COMPROMETIDOS CON CARGO AO ORZAMENTO DOS EXERCICIOS			
		2021	2022	2023	2024
214	Reparacións, mantemento e conservación de material de transporte	275,00			
221.00	Enerxía eléctrica	18.745,36	513,56		
221.03	Combustibles	7.200,00			
222.00	Comunicacións telefónicas	1.807,29			
222.01	Comunicacións postais	3.000,00			
222.04	Comunicacións informáticas	612,00			
223	Transportes	3.600,00			
227.04	Custodia, depósito e almacenaxe	275,00			
227.06	Estudos e traballos técnicos				
<i>Cap. 2 - Gastos en bens correntes e servizos</i>		<i>35.514,65</i>	<i>513,56</i>	<i>0,00</i>	<i>0,00</i>
640.91	Outro inmovilizado inmaterial	9.214,14			
641.5	Proxecto Ecobarrio de A Ponte - Ourense	140.853,68			
641.6	Convenios para estudos de novos proxectos ecobarrio				
<i>Cap. 6 - Investimentos reais</i>		<i>150.067,82</i>	<i>0,00</i>	<i>0,00</i>	<i>0,00</i>
730.07	Transferencias de capital ao Servizo Galego de Saúde	618.000,00			
744.1	Axudas de aforro e eficiencia enerxética	7.463,63			
744.5	Axudas biomasa	205.583,27			
760.5	Axudas biomasa	88.805,93			
760.8	Axudas a enerxías renovables de xeración eléctrica	99.171,65			
760.9	Axudas a outras enerxías renovables	23.000,00			
770.5	Axudas biomasa	31.001,71			
770.6	Axudas a outras enerxías renovables de usos térmicos	77.818,84			
770.7	Axudas a enerxías renovables de xeración eléctrica	859.460,45			



Instituto Enerxético de Galicia
MEMORIA – EXERCICIO 2020

Clasificac económica	Descrición	GASTOS COMPROMETIDOS CON CARGO AO ORZAMENTO DOS EXERCICIOS			
		2021	2022	2023	2024
772.1	Axudas Programa MOVES	34.485,00			
773.1	Axudas á eficiencia enerxética no sector industrial	2.494.996,38	1.653.243,36		
781.1	Axudas biomasa	30.309,70			
781.7	Axudas a enerxías renovables de xeración eléctrica	22.448,90			
782.1	Axudas Programa MOVES	270.375,00			
<i>Cap. 7 - Transferencias de capital</i>		<i>4.862.920,46</i>	<i>1.653.243,36</i>	<i>0,00</i>	<i>0,00</i>
Total		5.048.502,93	1.653.756,92	0,00	0,00



Instituto Enerxético de Galicia
MEMORIA – EXERCICIO 2020

10. INFORMACIÓN SOBRE A EXECUCIÓN DO INGRESO PÚBLICO

10.1. Proceso de xestión

10.1.1. Dereitos orzamentarios recoñecidos netos

No seguinte cadro recóllense os dereitos orzamentarios recoñecidos netos do exercicio:

Concepto Subconcepto	DESCRICIÓN	DEREITOS RECOÑECIDOS			DEREITOS ANULADOS		DEREITOS RECOÑECIDOS NETOS
		Contraído previo	Autoliquidacións	Totais	Anulacións	Devolucións	
302.01	Taxas por servizos profesionais: Modalidade admnivo-facultativa	21,12	268.049,12	268.070,24		1.165,65	266.904,59
381	Reintegros de exercicio corrente	1.924,24		1.924,24			1.924,24
399.01	Recursos eventuais	17.734,03		17.734,03			17.734,03
399.99	Outros ingresos diversos	955,70		955,70		771,17	184,53
<i>Cap. 3 - Taxas, prezos e outros ingresos</i>		<i>20.635,09</i>	<i>268.049,12</i>	<i>288.684,21</i>	<i>0,00</i>	<i>1.936,82</i>	<i>286.747,39</i>
403.090475	Programa MOVES	98.833,10		98.833,10			98.833,10
404.090496	Programa Bono Social Térmico	6.340.546,96		6.340.546,96			6.340.546,96
410.00	Transferencias correntes da CA: Fondos Propios	1.521.920,24		1.521.920,24			1.521.920,24
<i>Cap. 4 - Transferencias correntes</i>		<i>7.961.300,30</i>	<i>0,00</i>	<i>7.961.300,30</i>	<i>0,00</i>	<i>0,00</i>	<i>7.961.300,30</i>
520.00	Xuros de contas correntes	13,32		13,32			13,32
537	Dividendos e participación en beneficios de empresas privadas	60.993,40		60.993,40			60.993,40
<i>Cap. 5 - Ingresos patrimoniais</i>		<i>61.006,72</i>	<i>0,00</i>	<i>61.006,72</i>	<i>0,00</i>	<i>0,00</i>	<i>61.006,72</i>
680	Reintegro por operacións de cap de exercicios pechados	45.032,78		45.032,78			45.032,78
681	Reintegro por operacións de cap de exercicio corrente	1.500,00		1.500,00			1.500,00
<i>Cap. 6 - Alleamento de investimentos reais</i>		<i>46.532,78</i>	<i>0,00</i>	<i>46.532,78</i>	<i>0,00</i>	<i>0,00</i>	<i>46.532,78</i>
703.090475	Programa MOVES	5.654.490,90		5.654.490,90		241.507,59	5.412.983,31
710.00	Transferencias de capital da CA: Fondos Propios	9.986.550,21		9.986.550,21			9.986.550,21
710.01	Transferencias finalistas do Estado	63.991,59		63.991,59			63.991,59
710.23	FEDER P.O. 2014-2020	6.808.467,71		6.808.467,71			6.808.467,71
710.26	FEADER 2014-2020	639.912,28		639.912,28			639.912,28
<i>Cap. 7 - Transferencias de capital</i>		<i>23.153.412,69</i>	<i>0,00</i>	<i>23.153.412,69</i>	<i>0,00</i>	<i>241.507,59</i>	<i>22.911.905,10</i>
Total		31.242.887,58	268.049,12	31.510.936,70	0,00	243.444,41	31.267.492,29



Instituto Enerxético de Galicia
MEMORIA – EXERCICIO 2020

10.1.2. Recadación neta

No seguinte cadro amósase a recadación neta correspondente aos dereitos recoñecidos no exercicio 2020:

Concepto Subconcepto	DESCRIPCIÓN	DEREITOS RECOÑECIDOS NETOS	RECADACIÓN			BAIXAS POR INSOLVENCIAS E OUTRAS	TOTAL RECADACIÓN NETA	DEREITOS PDTES DE COBRO AO 31/12
			Total	Devolucións ingresos	Recadación neta			
302.01	Taxas por servizos profesionais: Modalidade admtivo-facultativa	266.904,59	268.070,24	1.165,65	266.904,59		266.904,59	0,00
381	Reintegros de exercicio corrente	1.924,24	1.924,24		1.924,24		1.924,24	0,00
399.01	Recursos eventuais	17.734,03	17.734,03		17.734,03		17.734,03	0,00
399.99	Outros ingresos diversos	184,53	917,29	771,17	146,12		146,12	38,41
<i>Cap. 3 - Taxas, prezos e outros ingresos</i>		286.747,39	288.645,80	1.936,82	286.708,98	0,00	286.708,98	38,41
403.090475	Programa MOVES	98.833,10	98.833,10		98.833,10		98.833,10	0,00
404.090496	Programa Bono Social Térmico	6.340.546,96	6.340.546,96		6.340.546,96		6.340.546,96	0,00
410.00	Transferencias correntes da CA: Fondos Propios	1.521.920,24	1.521.920,24		1.521.920,24		1.521.920,24	0,00
<i>Cap. 4 - Transferencias correntes</i>		7.961.300,30	7.961.300,30	0,00	7.961.300,30	0,00	7.961.300,30	0,00
520.00	Xuros de contas correntes	13,32	13,32		13,32		13,32	0,00
537	Dividendos e participación en beneficios de empresas privadas	60.993,40	24.000,00		24.000,00		24.000,00	36.993,40
<i>Cap. 5 - Ingresos patrimoniais</i>		61.006,72	24.013,32	0,00	24.013,32	0,00	24.013,32	36.993,40
680	Reintegro por operacións de capital de exercicios pechados	45.032,78	19.404,38		19.404,38		19.404,38	25.628,40
681	Reintegro por operacións de capital de exercicio corrente	1.500,00	1.500,00		1.500,00		1.500,00	0,00
<i>Cap. 6 - Alleamento de investimentos reais</i>		46.532,78	20.904,38	0,00	20.904,38	0,00	20.904,38	25.628,40
703.090475	Programa MOVES	5.412.983,31	5.654.490,90	241.507,59	5.412.983,31		5.412.983,31	0,00
710.00	Transferencias de capital da CA: Fondos Propios	9.986.550,21	9.353.966,18		9.353.966,18		9.353.966,18	632.584,03
710.01	Transferencias finalistas do Estado	63.991,59	63.991,59		63.991,59		63.991,59	0,00
710.23	FEDER P.O. 2014-2020	6.808.467,71	6.039.615,58		6.039.615,58		6.039.615,58	768.852,13
710.26	FEADER 2014-2020	639.912,28	639.912,28		639.912,28		639.912,28	0,00
<i>Cap. 7 - Transferencias de capital</i>		22.911.905,10	21.751.976,53	241.507,59	21.510.468,94	0,00	21.510.468,94	1.401.436,16
Total		31.267.492,29	30.046.840,33	243.444,41	29.803.395,92	0,00	29.803.395,92	1.464.096,37



Instituto Enerxético de Galicia
MEMORIA – EXERCICIO 2020

10.2. Devolucións de ingresos

O detalle das devolucións de ingresos é o seguinte:

Aplicación orzamentaria	Descrición	Devolucións pendentes de pago a 1 de xaneiro	Modificación saldo inicial e anulacións	Recoñecidas no exercicio	Total devolucións recoñecidas	Prescripcóns	Pagadas no exercicio	Pendientes de pago a 31 de decembro
302.015001	Certif eficiencia enerxét do proxecto para vvda unifamiliar	0,00	0,00	11,80	11,80	0,00	11,80	0,00
302.015002	Certif eficiencia enerxét de edificio terminado para vvda unifamiliar	0,00	0,00	66,96	66,96	0,00	66,96	0,00
302.015004	Certif eficiencia enerxét de edificio terminado para edificios de vvda	0,00	0,00	472,56	472,56	0,00	472,56	0,00
302.015006	Certif eficiencia enerxét do edif terminado para outros usos non resid	0,00	0,00	28,59	28,59	0,00	28,59	0,00
302.015007	Certif eficiencia enerxét de edificio existente para vvda unifamiliar	0,00	0,00	338,51	338,51	0,00	338,51	0,00
302.015008	Certif eficiencia enerxét de edificio existente para edificios de vvda	0,00	0,00	185,88	185,88	0,00	185,88	0,00
302.015009	Certif eficiencia enerxét de edif existente para outros usos non resid	0,00	0,00	61,35	61,35	0,00	61,35	0,00
399.99	Outros ingresos diversos	0,00	0,00	771,17	771,17	0,00	771,17	0,00
<i>Cap. 3 - Taxas, prezos e outros ingresos</i>		<i>0,00</i>	<i>0,00</i>	<i>1.936,82</i>	<i>1.936,82</i>	<i>0,00</i>	<i>1.936,82</i>	<i>0,00</i>
703.090475	Programa MOVES	0,00	0,00	241.507,59	241.507,59	0,00	241.507,59	0,00
<i>Cap. 7 - Transferencias de capital</i>		<i>0,00</i>	<i>0,00</i>	<i>241.507,59</i>	<i>241.507,59</i>	<i>0,00</i>	<i>241.507,59</i>	<i>0,00</i>
Total		0,00	0,00	243.444,41	243.444,41	0,00	243.444,41	0,00



Instituto Enerxético de Galicia
MEMORIA – EXERCICIO 2020

10.3. Transferencias e subvencións recibidas

As transferencias e subvencións recibidas, tanto correntes como de capital, imputadas á conta do resultado económico-patrimonial do exercicio son as seguintes:

PARTIDA	DESCRICIÓN	IMPORTE
TRANSFERENCIAS CORRENTES:		7.639.230,97
403.090496	Programa Bono Social Térmico	6.072.641,36
403.090478	Programa de axudas de efic enerxét en PEME e gran empr	42.243,59
410.00	Transferencias correntes da Comunidade Autónoma	1.522.783,82
410.20	Outros proxectos europeos	514,25
410.23	Cooperación transfronteiriza España-Portugal 2014-2020	1.047,95
TRANSFERENCIAS DE CAPITAL:		17.979.820,87
703.090475	Programa MOVES	464.564,08
703.090478	Programa de axudas de efic enerxét en PEME e gran empr	16.335,00
710.00	Transferencias de capital da Comunidade Autónoma	9.986.550,21
710.01	Transferencias finalistas do Estado	63.991,59
710.23	FEDER P.O. 2014-2020	6.808.467,71
710.26	FEADER 2014-2020	639.912,28
TOTAL		25.619.051,84

En canto ás transferencias e subvencións correntes e de capital, durante o presente exercicio imputáronse á conta do resultado económico-patrimonial 25.619.051,84 euros, e recoñecéronse dereitos netos por importe total de 30.873.205,40 euros.

A diferenza, que ascende á cantidade de 5.254.153,56 euros, procede dos movementos que se rexistraron no epígrafe de axustes por periodificación, segundo se indica na seguinte táboa:

PROXECTO	Concepto orzamentario	Conta 485 - Ingresos anticipados	
		Importe Debe	Importe Haber
Proxecto 2014-EU-TM-0732-S "CORE LNGas hive" da Rede Transeuropea de Transporte e Enerxía	410.00	514,25	
	410.20	514,25	
Proxecto 0015_BIOMASA_AP_1_E do Programa Operativo de Cooperación Transfronteiriza España-Portugal 2014-2020	410.00	251,63	
	410.23	754,87	
Proxecto 0092_AQUALITRANS_1_E do Programa Operativo de Cooperación Transfronteiriza España-Portugal 2014-2020	410.00	97,70	
	410.23	293,08	
Programa MOVES - Programa de incentivos á mobilidade eficiente e sustentable	703.090475	689.131,67	
Programa de axudas para actuacións de eficiencia enerxética en PEME e gran empresa do sector industrial	403.090478	42.243,59	
	703.090478	16.335,00	
Programa MOVES II - Programa de incentivos á mobilidade eficiente e sostible	403.090475		98.833,10
	703.090475		5.637.550,90
Bono Social Térmico - Programa de concesión directa de axudas destinadas a paliar a pobreza enerxética en consumidores vulnerables	404.090496		267.905,60
Total		750.136,04	6.004.289,60



Instituto Enerxético de Galicia
MEMORIA – EXERCICIO 2020

10.4. Taxas, prezos públicos e prezos privados

O seguinte cadro mostra esta fonte de ingresos no exercicio 2020:

Subconcepto	Descrición	Previsións iniciais	Dereitos recoñecidos netos	Recadación neta	Dereitos pendentes de cobro a 31/12
302.01	Taxas por servizos profesionais: Modalidade admnivo-facultativa	327.000,00	266.904,59	266.904,59	0,00
381	Reintegros de exercicio corrente		1.924,24	1.924,24	0,00
399.01	Recursos eventuais		17.734,03	17.734,03	0,00
399.99	Outros ingresos diversos	2.000,00	184,53	146,12	38,41
<i>Cap. 3 - Taxas, prezos e outros ingresos</i>		<i>329.000,00</i>	<i>286.747,39</i>	<i>286.708,98</i>	<i>38,41</i>

A súa composición, por partida orzamentaria, é a seguinte:

PARTIDA ORZAMENTARIA	DEREITOS RECOÑECIDOS NETOS	RECADACIÓN NETA
<i>Taxas por servizos profesionais - Modalidade administrativo-facultativa:</i>		
302.015001 Inscrición de certificados de eficiencia enerxética do proxecto para vivenda unifamiliar	4.651,91	4.651,91
302.015002 Inscrición de certificados de eficiencia enerxética do edificio terminado para vivenda unifamiliar (nova construción)	10.731,66	10.731,66
302.015003 Inscrición de certificados de eficiencia enerxética do proxecto para edificios de vivenda	1.815,81	1.815,81
302.015004 Inscrición de certificados de eficiencia enerxética do edificio terminado para edificios de vivenda	5.304,25	5.304,25
302.015005 Inscrición de certificados de eficiencia enerxética do proxecto para edificio destinados a outros usos (non residenciais)	1.008,77	1.008,77
302.015006 Inscrición de certificados de eficiencia enerxética do edificio terminado para edificios destinados a outros usos	1.602,41	1.602,41
302.015007 Inscrición de certificados de eficiencia enerxética do edificio existente para vivenda unifamiliar ou vivenda individual	194.368,88	194.368,88
302.015008 Inscrición de certificados de eficiencia enerxética do edificio existente para edificios de vivenda	25.768,22	25.768,22
302.015009 Inscrición de certificados de eficiencia enerxética do edificio existente para edificios destinados a outros usos (non residenc)	21.652,68	21.652,68
<i>Total taxas</i>	266.904,59	266.904,59
<i>Reintegros:</i>		
381 Reintegros de exercicio corrente	1.924,24	1.924,24
<i>Total reintegros</i>	1.924,24	1.924,24
<i>Outros ingresos:</i>		
399.0113 Ingresos por penalización contratistas	17.231,60	17.231,60
399.0199 Outros recursos eventuais	502,43	502,43
399.99 Outros ingresos diversos	184,53	146,12
<i>Total outros ingresos</i>	17.918,56	17.880,15
TOTAL CAPÍTULO 3	286.747,39	286.708,98



10.5. Aplicación do remanente de tesourería

De acordo co establecido no artigo 83.6 da Lei 16/2010, do 17 de decembro, de organización e funcionamento da Administración xeral e do sector público autonómico de Galicia, “a dirección da axencia poderá acordar incorporar o remanente de tesourería non afectado ao orzamento do exercicio seguinte, logo do informe preceptivo e vinculante da Dirección Xeral de Orzamentos, que se pronunciará respecto dos seus efectos sobre a estabilidade orzamentaria. Do devandito acordo daráselle conta á comisión de control”.

Conforme ao establecido no artigo 10 da Lei 6/2019, do 23 de decembro, de orzamentos xerais da Comunidade Autónoma de Galicia para o ano 2020, a Axencia realizou o reintegro do remanente líquido de tesourería do exercicio 2019, por importe de 458.221,08 €.



Instituto Enerxético de Galicia
MEMORIA – EXERCICIO 2020

10.6. Dereitos a cobrar de orzamentos pechados

a) Dereitos pendentes de cobro totais

A información relativa aos dereitos a cobrar de orzamentos pechados, existentes ao inicio do exercicio 2020, é a seguinte:

CONCEPTO	DESCRICIÓN	Exercicio	DEREITOS PENDENTES DE COBRO A 1 DE XANEIRO	MODIFICACIÓNS SALDO INICIAL	DEREITOS ANULADOS	DEREITOS CANCELADOS	RECADACIÓN	DEREITOS PENDENTES DE COBRO A 31 DE DECEMBRO
380	Reintegros de exercicios pechados	2014	43.202,97					43.202,97
380	Reintegros de exercicios pechados	2015	23.212,64					23.212,64
391.01	Xuros de demora	2014	680,59					680,59
391.01	Xuros de demora	2015	500,45					500,45
391.01	Xuros de demora	2016	2.038,95					2.038,95
391.01	Xuros de demora	2017	6.212,34					6.212,34
<i>Cap. 3 - Taxas, prezos e outros ingresos</i>			<i>75.847,94</i>	<i>0,00</i>	<i>0,00</i>	<i>0,00</i>	<i>0,00</i>	<i>75.847,94</i>
410.00	Transf correntes da Com Autónoma	2019	34.503,00				34.503,00	0,00
410.23	Cooperación transfronteiriza España-Portugal 2014-2020	2019	11.501,00				11.501,00	0,00
<i>Cap. 4 - Transferencias correntes</i>			<i>46.004,00</i>	<i>0,00</i>	<i>0,00</i>	<i>0,00</i>	<i>46.004,00</i>	<i>0,00</i>
517	Xuros de préstamos a empresas privadas	2015	9.486,30					9.486,30
517	Xuros de préstamos a empresas privadas	2016	7.314,85					7.314,85
517	Xuros de préstamos a empresas privadas	2017	5.844,84					5.844,84
537	Dividendos e participacións en beneficios de empresas privadas	2013	64.581,32					64.581,32
537	Dividendos e participacións en beneficios de empresas privadas	2018	19.363,66					19.363,66
537	Dividendos e participacións en beneficios de empresas privadas	2019	66.869,12					66.869,12
<i>Cap. 5 - Ingresos patrimoniais</i>			<i>173.460,09</i>	<i>0,00</i>	<i>0,00</i>	<i>0,00</i>	<i>0,00</i>	<i>173.460,09</i>
710.00	Transf de capital da Com Autónoma	2016	183.924,95					183.924,95
710.00	Transf de capital da Com Autónoma	2019	2.884.671,92				2.884.671,92	0,00
710.23	FEDER P.O. 2014-2020	2019	247.863,50				247.863,50	0,00
<i>Cap. 7 - Transferencias de capital</i>			<i>3.316.460,37</i>	<i>0,00</i>	<i>0,00</i>	<i>0,00</i>	<i>3.132.535,42</i>	<i>183.924,95</i>
830	Reintegro ptmos concedidos a empresas fóra do sector público	2015	67.342,22					67.342,22
830	Reintegro ptmos concedidos a empresas fóra do sector público	2016	68.893,51					68.893,51
830	Reintegro ptmos concedidos a empresas fóra do sector público	2017	70.083,23					70.083,23
<i>Cap. 8 - Activos financeiros</i>			<i>206.318,96</i>	<i>0,00</i>	<i>0,00</i>	<i>0,00</i>	<i>0,00</i>	<i>206.318,96</i>
Total			3.818.091,36	0,00	0,00	0,00	3.178.539,42	639.551,94



Instituto Enerxético de Galicia
MEMORIA – EXERCICIO 2020

b) Dereitos anulados

No exercicio 2020 non se anulou ningún dereito orzamentario de exercicios pechados.

c) Dereitos cancelados

Durante o ano 2020 non se produciron cancelacións de dereitos a cobrar de orzamentos pechados.

10.7. Desenvolvemento dos compromisos de ingreso

Aplicación orzamentaria	Descrición	Compromisos de ingreso	Dereitos recoñecidos	Saldo de compromisos
302.01	Taxas por serv profesionais: Mod adm-facult	266.904,59	266.904,59	0,00
381	Reintegros de exercicio corrente	1.924,24	1.924,24	0,00
399.01	Recursos eventuais	17.734,03	17.734,03	0,00
399.99	Outros ingresos diversos	184,53	184,53	0,00
<i>Cap. 3 - Taxas, prezos e outros ingresos</i>		<i>286.747,39</i>	<i>286.747,39</i>	<i>0,00</i>
403.090475	Programa MOVES	98.833,10	98.833,10	0,00
404.090496	Programa Bono Social Térmico	6.340.546,96	6.340.546,96	0,00
410.00	Transf correntes da Comunidade Autónoma	1.521.920,24	1.521.920,24	0,00
<i>Cap. 4 - Transferencias correntes</i>		<i>7.961.300,30</i>	<i>7.961.300,30</i>	<i>0,00</i>
520.00	Xuros de contas correntes	13,32	13,32	0,00
537	Dividendos e part en beneficios de empr priv	60.993,40	60.993,40	0,00
<i>Cap. 5 - Ingresos patrimoniais</i>		<i>61.006,72</i>	<i>61.006,72</i>	<i>0,00</i>
680	Reintegro de operacións de capital de exercicios pechados	45.032,78	45.032,78	0,00
681	Reintegro de operacións de capital de exercicio corrente	1.500,00	1.500,00	0,00
<i>Cap. 6 - Alleamento de investimentos reais</i>		<i>46.532,78</i>	<i>46.532,78</i>	<i>0,00</i>
703.090475	Programa MOVES	5.412.983,31	5.412.983,31	0,00
710.00	Transf de capital da Comunidade Autónoma	9.986.550,21	9.986.550,21	0,00
710.01	Transferencias finalistas do Estado	63.991,59	63.991,59	0,00
710.23	FEDER P.O. 2014-2020	6.808.467,71	6.808.467,71	0,00
710.26	FEADER 2014-2020	639.912,28	639.912,28	0,00
<i>Cap. 7 - Transferencias de capital</i>		<i>22.911.905,10</i>	<i>22.911.905,10</i>	<i>0,00</i>
Total		31.267.492,29	31.267.492,29	0,00



Instituto Enerxético de Galicia
MEMORIA – EXERCICIO 2020

11. GASTOS CON FINANCIAMIENTO AFECTADO

Aínda que a normativa contable prevé a vixencia do principio xeral de desafectación dos ingresos, incorpora a posibilidade de realizar excepcións a este principio, entendendo que certos ingresos orzamentarios poidan destinarse unicamente a cubrir determinadas actuacións.

A singularidade dos gastos con financiamento afectado reside, a diferenza dos restantes ingresos orzamentarios, no feito de que unicamente cabe entendedos aplicados a súa finalidade.

A información relativa aos gastos con financiamento afectado é a seguinte:

DESCRIPCIÓN PROXECTO	DEREITOS RECOÑECIDOS NETOS		OBRIGAS RECOÑECIDAS NETAS		DESVIACIÓN DO EXERCICIO		DESVIACIÓN ACUMULADAS	
	exercicios anteriores	exercicio corrente	exercicios anteriores	exercicio corrente	Positivas	Negativas	Positivas	Negativas
Rede Transeuropea de Transporte e Enerxía - Proxecto CORE LNGas hive	25.000,00		12.786,74	1.028,50		-1.028,50	11.184,76	
P.O. FEDER GALICIA 2014-2020	22.350.865,96	6.808.467,71	22.350.865,96	6.808.467,71				
FEADER 2014-2020	9.567.987,48	853.216,98	9.567.987,48	853.216,98				
Cooperación Transfronteiriza España-Portugal 2014-2020 Proxecto 0015_BIOMASA_AP	81.552,60		47.018,12	1.006,50		-1.006,50	33.527,98	
Cooperación Transfronteiriza España-Portugal 2014-2020 Proxecto 0092_AQUALITRANS	170.758,55		49.691,57	390,78		-390,78	120.676,20	
Programa de incentivos á mobilidade eficiente e sostible - Programa MOVES2019	2.616.913,80	-241.507,59	0,00	447.624,08		-689.131,67	1.927.782,13	
Programa de axudas para actuacións de eficiencia enerxética en PEME e gran empresa do sector industrial	16.629.395,16		0,00	58.578,59		-58.578,59	16.570.816,57	
Programa de incentivos á mobilidade eficiente e sostible – Programa MOVES II	0,00	5.753.324,00	0,00	16.940,00	5.736.384,00		5.736.384,00	
Programa Bono Social Térmico 2020	0,00	6.340.546,96	0,00	6.072.641,36	267.905,60		267.905,60	
Total	51.442.473,55	19.514.048,06	32.028.349,87	14.259.894,50	6.004.289,60	-750.136,04	24.668.277,24	0,00



12. INFORMACIÓN SOBRE O INMOBILIZADO NON FINANCEIRO

12.1. Inmobiliado inmaterial

A composición e movemento habido nas contas incluídas no inmobiliado inmaterial foi o seguinte:

Estado de movementos do Inmobiliado Inmaterial Exercicio 2020	Propiedade industrial	Aplicacións informáticas	Outro inmobiliado inmaterial	TOTAIS
SALDO INICIAL BRUTO	9.455,42	830.470,84	0,00	839.926,26
(+) Entradas			655.764,57	655.764,57
(-) Saídas ou baixas		33.099,23	437.518,76	470.617,99
(±) Traspasos		218.245,81	-218.245,81	0,00
(±) Correccións valorativas recoñecidas no exercicio				
SALDO FINAL BRUTO	9.455,42	1.015.617,42	0,00	1.025.072,84
AMORTIZACIÓN ACUMULADA, SALDO INICIAL	6.579,20	594.172,14	0,00	600.751,34
(+) Dotación á amortización do exercicio	962,17	94.410,21		95.372,38
(-) Saídas ou baixas		33.099,23		33.099,23
(±) Traspasos				
(±) Correccións valorativas recoñecidas no exercicio				
AMORTIZACIÓN ACUMULADA, SALDO FINAL	7.541,37	655.483,12	0,00	663.024,49
VALOR NETO	1.914,05	360.134,30	0,00	362.048,35

1. Conta 212 - Propiedade industrial:

Nesta conta rexístranse os importes satisfeitos pola adquisición e rexistro da titularidade das diferentes manifestacións da propiedade industrial, tales como marcas ou similares.

2. Conta 215 - Aplicacións informáticas:

O Inega rexistra nesta conta os custos incurridos na adquisición e desenvolvemento de programas informáticos, incluídos os custos de creación de páxinas web.

3. Conta 219 - Outro inmobiliado inmaterial:

Recolle outros investimentos de carácter inmaterial. No exercicio 2020 a entidade activou nesta conta determinados gastos realizados en estudos e proxectos técnicos. Trátase de gastos orzamentarios incluídos no capítulo 6 de “Investimentos reais”. Ao peche do exercicio o Inega procede a traspasar na súa totalidade ditos custos activados á partida de servizos exteriores, dada a natureza dos mesmos. A súa vez, ao peche do exercicio, procede a dar de baixa estes activos do balance.



Instituto Enerxético de Galicia
MEMORIA – EXERCICIO 2020

O custo dos inmovilizados inmateriais que están totalmente amortizados e que aínda están en uso a 31 de decembro é o que se indica na seguinte táboa:

Descrición	Custo de adquisición	Amortización Acumulada
212 Propiedade industrial	4.644,58	4.644,58
215 Aplicacións informáticas	566.144,14	566.144,14
TOTAL	570.788,72	570.788,72

12.2. Inmovilizado material

A composición deste epígrafe do balance, e os movementos das diferentes contas, é como segue:

Estado de movementos do Inmovilizado Material Exercicio 2020	Terreos e bens naturais	Construcións	Instalacións técnicas, maq e ferramenta	Mobiliario	Outro inmovilizado	TOTAIS
SALDO INICIAL BRUTO	266.400,00	3.589.069,64	144.389,25	308.701,67	590.224,31	4.898.784,87
(+) Entradas		3.343,23	924,08	5.899,15	37.483,02	47.649,48
(-) Saídas ou baixas			7.992,40	325,00	30.166,69	38.484,09
(±) Traspasos					-22.112,94	-22.112,94
(±) Correccións valorativas recoñecidas no exercicio						
SALDO FINAL BRUTO	266.400,00	3.592.412,87	137.320,93	314.275,82	575.427,70	4.885.837,32
AMORT ACUMULADA, SALDO INICIAL	0,00	782.202,94	134.270,29	283.569,81	530.042,37	1.730.085,41
(+) Dotación á amortización do exercicio		71.815,37	745,50	4.240,23	32.489,74	109.290,84
(-) Saídas ou baixas			7.992,40	325,00	30.129,20	38.446,60
(±) Traspasos						
(±) Correccións valorativas recoñecidas no exercicio					-2.963,16	-2.963,16
AMORT ACUMULADA, SALDO FINAL	0,00	854.018,31	127.023,39	287.485,04	529.439,75	1.797.966,49
VALOR NETO	266.400,00	2.738.394,56	10.297,54	26.790,78	45.987,95	3.087.870,83

1. Conta 220 – Terreos e bens naturais:

Esta conta recolle o valor estimado do terreo onde se sitúa o edificio do Inega. Foi calculado segundo a valoración do terreo respecto ao total do valor no Imposto de Bens Inmóbles.

2. Conta 221- Construcións:

Recolle o custo pola adquisición do edificio da sede do Instituto.

3. Conta 223 – Instalacións técnicas, maquinaria e ferramentas:

Recolle importes activados por ditos conceptos desde o ano 1999. Entre os mesmos cabe sinalar a instalación de módulos fotovoltaicos no Inega.

4. Conta 226 – Mobiliario:

Recolle importes activados por dito concepto desde o ano 1999.



Instituto Enerxético de Galicia
MEMORIA – EXERCICIO 2020

5. *Conta 227 - Equipos informáticos:*

Registáronse nesta conta ordenadores, impresoras, portátiles e outros equipos.

6. *Conta 228 – Elementos de transporte:*

Recolle catro vehículos e dúas bicicletas eléctricas.

7. *Conta 229 – Outro inmovilizado material:*

Recolle outro inmovilizado material activado desde o ano 1999, fondos bibliográficos, equipamento didáctico e outros.

O custo dos inmovilizados materiais que están totalmente amortizados e que aínda están en uso a 31 de decembro é o seguinte:

Descrición	Custo de adquisición	Amortización Acumulada
223 Instalacións técnicas, maquinaria e ferramenta	123.724,96	123.724,96
226 Mobiliario	278.712,30	278.712,30
227 Equipos para procesos de información	85.636,17	85.636,17
228 Elementos de transporte	79.864,67	79.864,67
229 Outro inmovilizado material	317.512,28	317.512,28
TOTAL	885.450,38	885.450,38

12.3. Inversións xestionadas para outros entes públicos

O movemento, durante o exercicio, da partida incluída neste epígrafe do balance é o seguinte:

Estado de movementos dos Inversións xestionadas para outros entes públicos Exercicio 2020	TOTAIS
SALDO INICIAL BRUTO	2.107.753,29
(+) Entradas	68.885,68
(-) Saídas ou baixas	0,00
(±) Traspasos	0,00
(±) Correccións valorativas recoñecidas no exercicio	0,00
SALDO FINAL BRUTO	2.176.638,97

No apartado 9.4 desta memoria detállase o investimento realizado polo Inega no exercicio 2020 e recollido baixo este epígrafe no balance.

12.4. Inversións destinados ao uso xeral

Non existen no balance inversións destinados ao uso xeral.



13. INFORMACIÓN SOBRE INVERSIONES FINANCIERAS PERMANENTES

13.1. Carteira de valores a longo prazo

A carteira de valores a longo prazo, consistente na participación noutras entidades ou empresas fóra do sector público, é a que se detalla:

Conta 2501 - Inversiones financieras permanentes en capital e patrimonio fóra do sector público

Investimento	% Participación	Saldo a 01/01/2020	Variacións	Saldo a 31/12/2020	Desembolsos pendentos
Sotavento Galicia SA	30,50%	183.305,00	0,00	183.305,00	0,00
Sistemas Energéticos Mañón Ortigueira SA	4,00%	80.310,00	0,00	80.310,00	0,00
Eos Pax II A SL	3,00%	180,30	0,00	180,30	0,00
Energías Ambientales de Somozas SA	3,00%	37.500,00	0,00	37.500,00	0,00
Energías Especiales de Careón SA	3,00%	8.113,50	0,00	8.113,50	0,00
Parque Eólico de San Andrés SA	3,00%	16.587,60	0,00	16.587,60	0,00
Sistemas Energéticos Chandrexa SA	3,93%	55.609,50	0,00	55.609,50	0,00
Parque Eólico A Capelada AIE (*)	3,00%	0,00	0,00	0,00	0,00
Biomasa Forestal SL	5,0453%	260.000,00	0,00	260.000,00	0,00
Total		641.605,90	0,00	641.605,90	0,00

(*) Conta en participación pola que o INEGA percibe un 3% dos resultados da AIE.

13.2. Outros investimentos e créditos a longo prazo

Os créditos a longo prazo concedidos polo Inega a empresas fóra do sector público, son os que se indican a continuación:

Conta 2521 - Créditos a longo prazo fóra do sector público

Entidade	Saldo inicial	Entradas	Saídas / Baixas	Traspasos	Saldo final
Energías Especiales de Careón, SA	42.992,61	0,00	0,00	0,00	42.992,61
Accuore Inversiones, SL	148.549,21	0,00	0,00	-73.854,37	74.694,84
Total	191.541,82	0,00	0,00	-73.854,37	117.687,45



Instituto Enerxético de Galicia
MEMORIA – EXERCICIO 2020

Ao peche do exercicio 2016 a entidade procedeu a dotar provisións pola totalidade dos saldos debedores procedentes dos préstamos concedidos as sociedades Energías Especiales de Careón SA e Accuore Inversiones SL. Para a dotación da provisión valorouse, no primeiro caso, o longo tempo transcorrido dende a data de vencemento do préstamo, e no segundo a situación de desequilibrio patrimonial na que se atopaba a sociedade.

13.3. Fianzas e depósitos constituídos a longo prazo

Son fianzas constituídas por contratos de suministro de enerxía eléctrica e auga e pola instalación solar fotovoltaica na cuberta do edificio da sede do Inega.

Conta 260 - Fianzas constituídas a longo prazo

Conta	Saldo inicial	Entradas	Saídas / Baixas	Traspasos	Saldo final
260 - Fianzas constituídas a longo prazo	1.940,37	0,00	0,00	0,00	1.940,37
Total	1.940,37	0,00	0,00	0,00	1.940,37

13.4. Provisións por depreciación de valores negociables e participacións en patrimonio a longo prazo

O movemento das correccións valorativas por perdas reversibles nos valores integrantes do inmovilizado financeiro, indícase no seguinte cadro:

Investimento financeiro a longo prazo	Concepto	Movemento conta 297				
		Provisión por depreciación de valores negociables e participacións en patrimonio a longo prazo				
		Saldo inicial	Aumentos por dotacións do exercicio	Disminucións por reversións do exercicio	Traspasos por reclasificación de longo a curto prazo	Saldo final
1. Carteira de valores a longo prazo	Participación na sociedade Biomasa Forestal SL	224.458,03	0,00	0,00	0,00	224.458,03
	Participación na sociedade Sistemas Energéticos Chandrexa SA	19.728,60	0,00	0,00	0,00	19.728,60
2. Outros investimentos e créditos a longo prazo	Préstamo concedido á sociedade Energías Especiales de Careón SA	42.992,61	0,00	0,00	0,00	42.992,61
	Préstamo concedido á sociedade Accuore Inversiones SL	148.549,21	0,00	0,00	73.854,37	74.694,84
3. Fianzas e depósitos constituídos a longo prazo	Fianzas constituídas a longo prazo	0,00	0,00	0,00	0,00	0,00
Total		435.728,45	0,00	0,00	73.854,37	361.874,08



Instituto Enerxético de Galicia
MEMORIA – EXERCICIO 2020

14. INFORMACIÓN SOBRE AS CONTAS CORRENTES EN EFECTIVO

A 31 de decembro de 2020 o detalle é o seguinte:

CONTAS CORRENTES EN EFECTIVO	SALDO a 31 de DECEMBRO
Banco Santander - Conta nº 06****97*	514.102,89
Banco Santander - Conta nº 06****36*	20.474,50
Abanca Corporación Bancaria - Conta nº 3****98**	24.770.854,90
Abanca Corporación Bancaria - Conta nº 3****823*	5,67
Abanca Corporación Bancaria - Conta nº 3****18**	126.285,37
Abanca Corporación Bancaria - Conta nº 3****46**	2.684,55
Total SALDO segundo extractos bancarios	25.434.407,88
Diferenza conciliada	0,00
SALDO contabilidade	25.434.407,88

15. FONDOS PROPIOS

A composición e o movemento, durante o exercicio 2020, de cada partida do balance incluída nesta agrupación é a seguinte:

CONTA	SALDO A 01/01/2020	AUMENTOS	DIMINUCIÓNS	SALDO A 31/12/2020
120 - Resultados positivos de exercicios anteriores	12.587.769,38		11.492.274,54	1.095.494,84
121 - Resultados negativos de exercicios anteriores	6.970.238,72	4.522.035,82	11.492.274,54	0,00
129 - Resultados do exercicio	4.522.035,82	5.258.345,20	4.522.035,82	5.258.345,20
Total	24.080.043,92	9.780.381,02	27.506.584,90	6.353.840,04

As variacións, no exercicio, das partidas dos fondos propios débense a:

- Incremento dos resultados negativos de exercicios anteriores por importe de 4.522.035,82 euros, pola distribución do resultado do exercicio 2019.
- Cancelación do saldo da conta "Resultados negativos de exercicios anteriores", por importe total de 11.492.274,54 euros, pola aplicación do resultado negativo do exercicio 2019, e anteriores, á conta "Resultados positivos de exercicios anteriores".
- Resultado do exercicio por importe 5.258.345,20 euros.



16. SITUACIÓN FISCAL

16.1. Consideración fiscal da entidade e operacións suxetas ao IVE

O Instituto Enerxético de Galicia é unha entidade exenta e non obrigada a presentar a declaración do Imposto sobre Sociedades.

Efectúa as correspondentes retencións en concepto do imposto sobre a renda das persoas físicas e realiza as liquidacións das mesmas.

En materia de imposición indirecta, están suxetos ao IVE os ingresos que o Inega obtén pola facturación da enerxía eléctrica xerada polos paneis fotovoltaicos de conexión á rede, instalados nas dependencias da entidade. Como ditos ingresos teñen unha incidencia insignificante no orzamento da entidade –en concreto, no exercicio 2020, supoñen un 0,00059%– non se practica dedución algunha do IVE soportado.

17. INFORMACIÓN SOBRE A XESTIÓN DE RECURSOS DOUTROS ENTES PÚBLICOS

Sen contido.

18. INDICADORES FINANCEIROS, PATRIMONIAIS E ORZAMENTARIOS

1. Indicadores financeiros e patrimoniais:

- a) **Liquidez inmediata:** Reflicte a porcentaxe de débedas orzamentarias e non orzamentarias que poden atenderse coa liquidez inmediatamente dispoñible.

$$\frac{\text{Fondos líquidos}}{\text{Acredores a curto prazo}} = \frac{25.434.407,88}{26.644.457,79} \times 100 = \mathbf{95,46\%}$$

- b) **Liquidez a curto prazo:** Reflicte a capacidade que ten a entidade para atender a curto prazo súas obrigas pendentes de pago.

$$\frac{\text{Fondos líquidos + Dereitos pendentes de cobro}}{\text{Acredores a curto prazo}} = \frac{27.179.306,48}{26.644.457,79} \times 100 = \mathbf{102,01\%}$$

- c) **Liquidez xeral:** Reflicte en que medida todos os elementos patrimoniais que compoñen o activo circulante cubren o pasivo circulante.

$$\frac{\text{Activo circulante}}{\text{Pasivo circulante}} = \frac{27.185.701,04}{26.644.457,79} \times 100 = \mathbf{102,03\%}$$

- d) **Endebamento:** Representa a relación entre a totalidade do pasivo esixible (a curto e longo prazo) respecto do patrimonio neto máis o pasivo total da entidade.

$$\frac{\text{Pasivo a curto prazo + Pasivo a longo prazo}}{\text{Pasivo a c/p + Pasivo a l/p + Fondos Propios}} = \frac{26.644.457,79}{33.211.618,83} \times 100 = \mathbf{80,23\%}$$



Instituto Enerxético de Galicia
MEMORIA – EXERCICIO 2020

2. Indicadores orzamentarios:

2.1. Do orzamento de gastos corrente:

- a) Execución do orzamento de gastos: Reflicte a proporción dos créditos aprobados no exercicio que deron lugar ao recoñecemento de obrigas orzamentarias.

$$\frac{\text{Obrigas recoñecidas netas}}{\text{Créditos totais}} = \frac{26.159.170,29}{64.770.611,66} \times 100 = \mathbf{40,39\%}$$

- b) Realización de pagos: Reflicte a proporción de obrigas recoñecidas no exercicio que foron pagadas con respecto ao total de obrigas recoñecidas.

$$\frac{\text{Pagos realizados}}{\text{Obrigas recoñecidas netas}} = \frac{24.661.414,54}{26.159.170,29} \times 100 = \mathbf{94,27\%}$$

2.2. Do orzamento de ingresos corrente:

- a) Execución do orzamento de ingresos: Reflicte a proporción que sobre os ingresos orzamentarios previstos supoñen ingresos orzamentarios netos.

$$\frac{\text{Dereitos recoñecidos netos}}{\text{Previsións definitivas}} = \frac{31.267.492,29}{49.712.964,85} \times 100 = \mathbf{62,90\%}$$

- b) Realización de cobros: Recolle a porcentaxe que supoñen os cobros obtidos no exercicio sobre os dereitos recoñecidos netos.

$$\frac{\text{Recadación neta}}{\text{Dereitos recoñecidos netos}} = \frac{29.803.395,92}{31.267.492,29} \times 100 = \mathbf{95,32\%}$$

2.3. De orzamentos pechados:

- a) Realización de pagos: Pon de manifesto a proporción de pagos efectuados no exercicio das obrigas pendentes de pago de orzamentos pechados.

$$\frac{\text{Pagos}}{\text{Saldo inicial de obrigacións (+/- modificacións e anulacións)}} = \frac{3.173.533,26}{3.173.533,26} \times 100 = \mathbf{100,00\%}$$

- b) Realización de cobros: Pon de manifesto a proporción de cobros efectuados no exercicio relativos a dereitos pendentes de cobro de orzamentos pechados.

$$\frac{\text{Cobros}}{\text{Saldo inicial de dereitos (+/- modificacións e anulacións)}} = \frac{3.178.539,42}{3.818.091,36} \times 100 = \mathbf{83,25\%}$$



19. OUTRA INFORMACIÓN

19.1. Orzamentos aprobados para o exercicio 2021

Os orzamentos do Instituto Enerxético de Galicia para o ano 2021, integrados nos Orzamentos xerais da Comunidade Autónoma de Galicia, son:

ORZAMENTO DE GASTOS 2021	
Capítulo 1 - Gastos de persoal	1.650.053
Capítulo 2 - Gastos en bens correntes e servizos	345.903
Capítulo 4 - Transferencias correntes	64.385
Total Operacións Correntes	2.060.341
Capítulo 6 - Investimentos reais	916.000
Capítulo 7 - Transferencias de capital	35.698.469
Total Operacións de Capital	36.614.469
TOTAL ORZAMENTO DE GASTOS	38.674.810

ORZAMENTO DE INGRESOS 2021	
Capítulo 3 - Taxas, prezos e outros ingresos	329.000
Capítulo 4 - Transferencias correntes	1.729.341
Capítulo 5 - Ingresos patrimoniais	2.000
Total Operacións Correntes	2.060.341
Capítulo 7 - Transferencias de capital	36.614.469
Total Operacións de Capital	36.614.469
TOTAL ORZAMENTO DE INGRESOS	38.674.810



Instituto Enerxético de Galicia

MEMORIA – EXERCICIO 2020

19.2. Composición do Consello Reitor

Con data 3 de febreiro de 2021, modificouse a composición do Consello Reitor da axencia Instituto Enerxético de Galicia, que é a seguinte:

CARGO	NOME
PRESIDENTE	D. Francisco Conde López <i>Vicepresidente segundo e Conselleiro de Economía, Empresa e Innovación</i>
VICEPRESIDENTA	Dª Paula María Uría Traba <i>Directora Xeral de Planificación Enerxética e Recursos Naturais</i>
VOGAIS	D. Pablo Casal Espido <i>Secretario Xeral Técnico da Vicepresidencia segunda e Consellería de Economía, Empresa e Innovación</i>
	D. Fernando Guldrís Iglesias <i>Director Xeral do Instituto Galego de Promoción Económica (Igape) Vicepresidencia Segunda e Consellería de Economía, Empresa e Innovación</i>
	Dª Patricia Argerey Vilar <i>Directora da Axencia Galega de Innovación (Gain) Vicepresidencia segunda e Consellería de Economía, Empresa e Innovación</i>
	Dª María Sagrario Pérez Castellanos <i>Directora Xeral de Calidade Ambiental, Sostibilidade e Cambio Climático Consellería de Medio Ambiente, Territorio e Vivenda</i>
	Dª María Encarnación Rivas Díaz <i>Directora Xeral de Ordenación do Territorio e Urbanismo Consellería de Medio Ambiente, Territorio e Vivenda</i>
	Dª María Socorro Martín Hierro <i>Secretaria Xeral Técnica e do Patrimonio Consellería de Facenda de Administración Pública</i>
	D. Alberto Varela Paz <i>Presidente da Federación Galega de Municipios e Provincias (Fegamp)</i>
SECRETARIA	Dª Vanessa Cal Ríos <i>Xerente do Instituto Enerxético de Galicia</i>

19.3. Composición da Comisión de Control e Seguimento

Durante o exercicio 2020, ata a data de formulación das presentes contas anuais, producíronse cambios na composición da Comisión do Control e Seguimento da Axencia, quedando formada polos seguintes membros:

CARGO	NOME
PRESIDENTE	Dª Nathalie Benhamou Gallego <i>Subdirectora Xeral de Programación Financeira do Sector Público Autonómico e de Seguimento de Políticas de Gasto</i>
VOGAIS	Dª Vanessa Cal Ríos <i>Xerente do Instituto Enerxético de Galicia - Inega</i>
	Dª Elena González Fernández <i>Subdirectora Xeral de Coordinación Económica da Vicepresidencia segunda e Consellería de Economía, Empresa e Innovación</i>
SECRETARIA	Dª Vanessa Cal Ríos <i>Xerente do Instituto Enerxético de Galicia - Inega</i>



19.4. Información sobre o período medio de pago a provedores

En cumprimento do disposto no Real Decreto 635/2014, do 25 de xullo, polo que se desenvolve a metodoloxía de cálculo do período medio de pago a provedores das Administracións Públicas e as condicións e o procedemento de retención de recursos dos rexímenes de financiamento, previstos na Lei Orgánica 2/2012, de 27 de abril, de Estabilidade Orzamentaria e Sostenibilidade Financeira, a información correspondente ao período medio dos pagos efectuados aos provedores no exercicio 2020 atópase publicada na páxina web da Consellería de Facenda e Administración Pública.

19.5. Información sobre medio ambiente

O Inega pretende contar cun “Sistema Integrado de Xestión” que permita ao seu persoal cumprir e adecuar os seus métodos de traballo, a través dun comportamento eficiente, aos requisitos legais –e outros que especifique este sistema– que garantan unha xestión ambiental sustentable no tempo.

19.6. Información sobre pleitos, litixios e outros procedementos

Procedementos xudiciais en curso:

1. Xulgado do Mercantil número 4 de Madrid. Procedemento: 262/2017. Demandado: Accuore Inversiones SL. Asunto: Reclamación débedas.
2. Xulgado Contencioso-Administrativo número 1 de Santiago de Compostela. Procedemento: 359/2018. Demandante: Proyectos Medioambientales SA. Asunto: Resolución do Inega de 14 de agosto de 2018 pola que se acorda desestimar o recurso de reposición interposto contra a resolución de 22 de maio de 2018, pola que se resolvía o contrato de servizos consistente na elaboración de diversos estudos, análises e documentos relacionados coa actualización do Plan Sectorial Eólico de Galicia.

A Axencia procedeu ao rexistro contable dunha “provisión para riscos e gastos” pola contía de 28.677,00 €, rexistrando o gasto de carácter extraordinario, ao 31/12/2020, na conta do resultado económico-patrimonial.

3. Xulgado Contencioso-Administrativo número 1 de Santiago de Compostela. Procedemento: 45/2019. Asunto: Subvención expediente IN421I-17R1687.
4. Xulgado Contencioso-Administrativo número 1 de Santiago de Compostela. Procedemento: 251/2019. Asunto: Resolución do 24 de abril de 2019, notificada o 26 de abril, pola que se acordou desestimar o recurso de reposición interposto por Forestal del Atlántico SA contra a resolución de data 21 de decembro de 2017, pola que se denega a axuda solicitada para o proxecto IN417Y-16A1115.
5. Xulgado Contencioso-Administrativo número 1 de Santiago de Compostela. Procedemento: 254/2019. Asunto: Resolución do 18 de xuño de 2014 para o proxecto IN417P//14A47.
6. Sala do Contencioso-Administrativo do Tribunal Superior de Xustiza de Galicia (TSXG). Procedemento: 7020/2020. Asunto: Solicitude de axudas de proxectos de aforro e eficiencia enerxética.

A Axencia procedeu ao rexistro contable dunha “provisión para riscos e gastos” por importe de 184.644,00 €, rexistrando o gasto de carácter extraordinario, a 31/12/2020, na conta do resultado económico-patrimonial.



20. FEITOS POSTERIORES AO PECHE

É preciso ter en consideración o feito da aparición do Coronavirus COVID-19 en xaneiro de 2020, e a súa expansión global, o que motivou que o brote vírico fose declarado pandemia pola Organización Mundial da Saúde.

Con posterioridade ao peche do exercicio a Axencia continuou desenvolvendo a súa actividade sen que se produciran feitos que afecten á aplicación do principio de entidade en funcionamento.

En Santiago de Compostela, na data da sinatura dixital

A directora,

Paula María Uría Traba

