

Instituto Enerxético de Galicia

CONTAS ANUAIS

EXERCICIO 2021



BALANCE

EXERCICIO 2021



INSTITUTO ENERXÉTICO DE GALICIA
BALANCE - EXERCICIO 2021

CONTAS	ACTIVO	2021	2020	CONTAS	PASIVO	2021	2020
	A) INMOBILIZADO	6.092.871,06	6.025.917,79		A) FONDOS PROPIOS	6.615.055,44	6.353.840,04
	II. Inmobilizacións inmateriais	417.721,81	362.048,35		III. Resultados de exercicios anteriores	6.353.840,04	1.095.494,84
212	2. Propiedade industrial	9.455,42	9.455,42	120	1. Resultados positivos de exercicios anteriores	6.353.840,04	1.095.494,84
215	3. Aplicacións informáticas	1.114.921,80	1.015.617,42				
(281)	7. Amortizacións	-706.655,41	-663.024,49				
	III. Inmobilizacións materiais	3.049.384,71	3.087.870,83	129	IV. Resultado do exercicio	261.215,40	5.258.345,20
220,221	1. Terreos e construcións	3.858.812,87	3.858.812,87				
223	2. Instalacións técnicas, maquinaria e ferramentas	137.320,93	137.320,93				
226	3. Mobiliario	323.517,04	314.275,82				
227,228,229	4. Outro inmovilizado	600.472,55	575.427,70				
(282)	5. Amortizacións	-1.870.738,68	-1.797.966,49				
23	IV. Inversións xestionadas	2.233.836,53	2.176.638,97	14	B) PROVISIÓNS PARA RISCOS E GASTOS	213.321,00	213.321,00
	V. Inversións financeiros permanentes	391.928,01	399.359,64				
250,251,256	1. Carteira de valores a longo prazo	614.445,67	641.605,90				
252,253,257	2. Outros investimentos e créditos a longo prazo	42.992,61	117.687,45				
260,265	3. Fianzas e depósitos constituídos a longo prazo	1.940,37	1.940,37				
(297)	4. Provisións	-267.450,64	-361.874,08				
	C) ACTIVO CIRCULANTE	27.368.104,43	27.185.701,04		D) ACREDORES A CURTO PRAZO	26.632.599,05	26.644.457,79
	II. Debedores	6.509.547,55	1.744.898,60		III. Acredores	7.094.397,84	1.976.180,55
43	1. Debedores orzamentarios	7.056.121,93	2.103.648,31	40	1. Acredores orzamentarios	6.583.197,68	1.497.755,75
44	2. Debedores non orzamentarios	9,17	9,17	41	2. Acredores non orzamentarios	344.079,66	341.478,15
470,471,472	4. Administracións Públicas	10.635,33	10.635,33	475,476,477	3. Administracións Públicas	167.120,50	136.946,65
(490)	6. Provisións	-557.218,88	-369.394,21				
	III. Inversións financeiros temporais	0,00	0,00	485	IV. Axustes por periodificación	19.538.201,21	24.668.277,24
542,544,547	2. Outros investimentos e créditos a curto prazo	377.033,28	300.850,00				
(598)	4. Provisións	-377.033,28	-300.850,00				
57	IV. Tesourería	20.850.986,75	25.434.407,88				
480	V. Axustes por periodificación	7.570,13	6.394,56				
	TOTAL XERAL (A+C)	33.460.975,49	33.211.618,83		TOTAL XERAL (A+B+D)	33.460.975,49	33.211.618,83



CONTA do RESULTADO ECONÓMICO-PATRIMONIAL EXERCICIO 2021



INSTITUTO ENERXÉTICO DE GALICIA
CONTA DO RESULTADO ECONÓMICO-PATRIMONIAL - EXERCICIO 2021

CONTAS	DEBE	2021	2020	CONTAS	HABER	2021	2020
	A) GASTOS	31.920.897,82	20.760.490,43		B) INGRESOS	32.182.113,22	26.018.835,63
	3. Outros gastos de xestión ordinaria	2.896.865,48	2.337.258,41		3. Outros ingresos de xestión ordinaria	596.352,40	396.814,96
	a) Gastos de persoal:	1.765.303,12	1.408.947,88	740	a) Ingresos tributarios	368.947,93	266.904,59
640	a.1) Soldos, salarios e asimilados	1.358.812,82	1.081.093,06				
642,644	a.2) Cargas sociais	406.490,30	327.854,82	773	b) Reintegros	135.319,92	48.457,02
68	c) Dotacións para amortizacións de inmovilizado	248.664,85	204.663,22	777	d) Outros ingresos de xestión	596,11	17.918,56
	d) Variacións de provisións de tráfico	187.824,67	0,00		d.1) Ingr accesorios e outros de xestión corrente	596,11	17.918,56
675,694,(794)	d.2) Variación de prov e perdas de cdos incobrables	187.824,67	0,00	760	e) Ingresos de participacións en capital	90.000,00	60.993,40
	e) Outros gastos de xestión	686.152,77	721.119,24				
62	e.1) Servizos exteriores	680.914,95	714.617,42	763,769	g) Outros xuros e ingresos asimilados	1.488,44	2.541,39
63	e.2) Tributos	5.237,75	6.501,82		g.1) Outros xuros	1.488,44	2.541,39
676	e.3) Outros gastos de xestión corrente	0,07					
	f) Gastos financeiros e asimilables	27.160,23	0,00				
666,667	f.2) Perdas de investimentos financeiros	27.160,23	0,00				
696,699,(796)	g) Variación das provisións de invest financeiros	-18.240,16	2.528,07				
	4. Transferencias e subvencións	29.021.294,96	18.209.799,84		4. Transferencias e subvencións	31.421.400,38	25.619.051,84
650	a) Transferencias correntes	235.939,06	458.221,08	750	a) Transferencias correntes	1.980.887,14	1.566.589,61
651	b) Subvencións correntes	16.852,60	6.016.744,66	751	b) Subvencións correntes	13.591,06	6.072.641,36
656	d) Subvencións de capital	28.768.503,30	11.734.834,10	755	c) Transferencias de capital	29.426.922,18	17.979.820,87
	5. Perdas e gastos extraordinarios	2.737,38	213.432,18		5. Ganancias e ingresos extraordinarios	164.360,44	2.968,83
671	a) Perdas procedentes de inmovilizado	0,00	37,49	779	d) Ingresos e beneficios doutros exercicios	164.360,44	2.968,83
678	c) Gastos extraordinarios	0,00	213.321,00				
679	d) Gastos e perdas doutros exercicios	2.737,38	73,69				
	AFORRO	261.215,40	5.258.345,20		DESAFORRO		

Contas Anuais – Exercicio 2021



ESTADO de LIQUIDACIÓN do ORZAMENTO EXERCICIO 2021



**ESTADO DE LIQUIDACIÓN DO ORZAMENTO
EXERCICIO 2021**

I. LIQUIDACIÓN DO ORZAMENTO DE GASTOS

CLASIFICACIÓN ORGÁNICA: 06.A3

CLASIFICACIÓN FUNCIONAL POR PROGRAMAS: 733A

(euros)

CLASIFICAC ECONÓMICA	DESCRIPCIÓN	CRÉDITOS ORZAMENTARIOS			GASTOS COMPROME- TIDOS (4)	OBRIGAS RECOÑECIDAS NETAS (5)	REMANENTES DE CRÉDITO (6) = (3) - (5)	PAGAMENTO (7)	OBRIGAS PDTES DE PAGO A 31 DE DECEMBRO (8) = (5) - (7)
		INICIAIS (1)	MODIFICACIÓN (2)	DEFINITIVOS (3) = (1) + (2)					
10	Altos cargos								
100.00	Retribucións básicas	18.593,00	28.111,02	46.704,02	46.704,02	46.704,02	46.704,02		
100.01	Outras remuneracións	41.695,00	-41.695,00	0,00					
100.08	IPC galego	228,00	-228,00	0,00					
12	Funcionarios								
120.00	Soldos subgrupo A1		19.819,58	19.819,58	19.819,58	19.819,58	19.819,58		
120.05	Trienios		6.201,79	6.201,79	6.201,79	6.201,79	6.201,79		
120.25	Persoal interiro programas extraord temporal		218.713,42	218.713,42	138.783,69	138.783,69	79.929,73	138.783,69	
121.00	Complemento de destino		11.239,46	11.239,46	11.239,46	11.239,46		11.239,46	
121.01	Complemento específico		18.335,43	18.335,43	18.335,43	18.335,43		18.335,43	
121.08	IPC galego		201,58	201,58	201,58	201,58		201,58	
121.16	Prestacións económicas por IT a compensar		6.612,03	6.612,03	6.612,03	6.612,03		6.612,03	
121.17	Prestacións por diferenzas retributivas en IT		1.155,03	1.155,03	1.155,03	1.155,03		1.155,03	
121.43	Complemento de carreira	3.267,00	1.386,66	4.653,66	4.653,66	4.653,66		4.653,66	
130	Persoal laboral fixo								
130.00	Retribucións básicas	875.534,00	-146.721,15	728.812,85	728.812,85	728.812,85		728.812,85	
130.01	Outras remuneracións	233.629,00	-13.663,63	219.965,37	219.965,37	219.965,37		219.965,37	
130.05	Trienios	72.307,00	6.338,21	78.645,21	78.645,21	78.645,21		78.645,21	
130.08	IPC galego	3.792,00	-3.792,00	0,00					



CLASIFICAC ECONÓMICA	DESCRICIÓN	CRÉDITOS ORZAMENTARIOS			GASTOS COMPROME- TIDOS (4)	OBRIGAS RECOÑECIDAS NETAS (5)	REMANENTES DE CRÉDITO (6) = (3) - (5)	PAGAMENTO (7)	OBRIGAS PDTES DE PAGO A 31 DE DECEMBRO (8) = (5) - (7)
		INICIAIS (1)	MODIFICACIÓNS (2)	DEFINITIVOS (3) = (1) + (2)					
130.16	Prestacións económicas por IT a compensar		5.746,51	5.746,51	5.746,51	5.746,51		5.746,51	
130.17	Prestacións por diferenzas retributivas en IT		4.157,30	4.157,30	4.157,30	4.157,30		4.157,30	
130.43	Complemento de carreira	324,00	648,36	972,36	972,36	972,36		972,36	
131	Persoal laboral temporal								
131.00	Retribucións básicas		248.972,74	248.972,74	55.521,14	55.521,14	193.451,60	55.521,14	
131.01	Outras remuneracións		43.169,96	43.169,96	9.957,34	9.957,34	33.212,62	9.957,34	
131.16	Prestacións económicas por IT a compensar			0,00	167,02	167,02	-167,02	167,02	
131.17	Prestacións por diferenzas retributivas en IT			0,00	1.161,45	1.161,45	-1.161,45	1.161,45	
16	Gastos sociais a cargo do empregador								
160.00	Seguridade Social	400.684,00	28.292,04	428.976,04	361.456,06	361.456,06	67.519,98	361.456,06	
160.25	Seg Soc progr extraord de carácter temporal		69.075,67	69.075,67	43.001,98	43.001,98	26.073,69	43.001,98	
162.04	Acción social		2.032,26	2.032,26	2.032,26	2.032,26		2.032,26	
Cap. 1	Gastos de persoal	1.650.053,00	514.109,27	2.164.162,27	1.765.303,12	1.765.303,12	398.859,15	1.765.303,12	0,00
21	Reparacións, mantemento e conservación								
212	Edificios e outras construcións	18.000,00	-18.000,00	0,00					
214	Material de transporte	3.000,00	-1.542,12	1.457,88	1.457,88	1.457,88		1.451,88	6,00
216	Equipamentos para proceso de información	5.000,00	-4.951,60	48,40	48,40	48,40		48,40	
219	Outro inmovilizado material	1.000,00	-1.000,00	0,00					
220	Material de oficina								
220.00	Ordinario non inventariable	5.000,00	-2.799,30	2.200,70	2.200,70	2.200,70		2.200,70	
220.02	Material informático non inventariable	4.000,00	-2.708,91	1.291,09	1.291,09	1.291,09		1.291,09	



CLASIFICAC ECONÓMICA	DESCRIPCIÓN	CRÉDITOS ORZAMENTARIOS			GASTOS COMPROME- TIDOS (4)	OBRIGAS RECOÑECIDAS NETAS (5)	REMANENTES DE CRÉDITO (6) = (3) - (5)	PAGAMENTO (7)	OBRIGAS PDTES DE PAGO A 31 DE DICIEMBRE (8) = (5) - (7)
		INICIAIS (1)	MODIFICACIONES (2)	DEFINITIVOS (3) = (1) + (2)					
221	Subministracións								
221.00	Enerxía eléctrica	20.800,00	-6.589,48	14.210,52	14.210,52	14.210,52	13.138,25	1.072,27	
221.01	Auga	2.000,00	-1.644,22	355,78	355,78	355,78	298,44	57,34	
221.03	Combustibles	8.000,00	-5.082,48	2.917,52	2.917,52	2.917,52	2.655,67	261,85	
221.99	Outras subministracións	3.803,00	-1.380,79	2.422,21	2.422,21	2.422,21	1.941,96	480,25	
222	Comunicacións								
222.00	Telefónicas	15.000,00	-4.753,32	10.246,68	10.246,68	10.246,68	9.986,10	260,58	
222.01	Postais	6.000,00	-5.846,30	153,70	153,70	153,70	153,70		
222.04	Informáticas	5.000,00	-1.634,00	3.366,00	3.366,00	3.366,00	3.366,00		
222.09	Outras comunicacións	9.000,00	-668,52	8.331,48	8.331,48	8.331,48	7.578,15	753,33	
223	Transportes	4.000,00	-1.686,39	2.313,61	2.313,61	2.313,61	2.100,71	212,90	
224	Primas de seguros	4.000,00	-2.594,28	1.405,72	1.405,72	1.405,72	1.405,72		
225	Tributos	4.500,00	737,75	5.237,75	5.237,75	5.237,75	5.237,75		
226	Gastos diversos								
226.08	Cobertura informativa	5.000,00	-976,75	4.023,25	4.023,25	4.023,25	4.023,25		
226.99	Outros gastos diversos	20.000,00	-16.470,52	3.529,48	3.529,48	3.529,48	3.336,04	193,44	
227	Traballos realizados por outras empresas								
227.00	Limpieza e aseo	37.000,00	-37.000,00	0,00					
227.01	Seguranza	58.000,00	-58.000,00	0,00					
227.04	Custodia, depósito e almacenaxe	300,00	5.390,42	5.690,42	5.690,42	5.690,42	5.207,51	482,91	
227.06	Estudos e traballos técnicos	60.000,00	-6.107,33	53.892,67	51.969,50	51.969,50	1.923,17	18.029,00	
227.09	Servizo de prevención riscos laborais	4.000,00	-1.405,75	2.594,25	2.594,25	2.594,25	2.594,25		
227.99	Outros	38.000,00	241.168,52	279.168,52	223.368,55	223.368,55	55.799,97	23.636,79	



CLASIFICAC ECONÓMICA	DESCRICIÓN	CRÉDITOS ORZAMENTARIOS			GASTOS COMPROME- TIDOS (4)	OBRIGAS RECOÑECIDAS NETAS (5)	REMANENTES DE CRÉDITO (6) = (3) - (5)	PAGAMENTO (7)	OBRIGAS PDTEs DE PAGO A 31 DE DECEMBRO (8) = (5) - (7)
		INICIAIS (1)	MODIFICACIÓNS (2)	DEFINITIVOS (3) = (1) + (2)					
23	Indemnizacións por razóns do servizo								
230	Axudas de custo	3.500,00	-2.084,99	1.415,01	1.415,01	1.415,01	958,67	456,34	
231	Locomoción	2.000,00	-1.793,00	207,00	207,00	207,00	207,00		
233	Outras indemnizacións		1.070,76	1.070,76	1.070,76	1.070,76	1.070,76		
Cap. 2	Gastos en bens correntes e servizos	345.903,00	61.647,40	407.550,40	349.827,26	349.827,26	57.723,14	303.924,26	45.903,00
410	Transf correntes á administración xeral da CA								
410.0	Transf correntes á administración xeral da CA		235.939,06	235.939,06	235.939,06	235.939,06		235.939,06	
480	Transf correntes á familias								
480.10	Bono Social Térmico		267.905,60	267.905,60	14.352,60	14.352,60	253.553,00	14.272,86	79,74
481	Transf correntes a institucións sen fins de lucro								
481.0	Institucións sen fins de lucro	64.385,00	-61.885,00	2.500,00	2.500,00	2.500,00	2.500,00	2.500,00	
Cap. 4	Transferencias correntes	64.385,00	441.959,66	506.344,66	252.791,66	252.791,66	253.553,00	16.772,86	236.018,80
	TOTAL OPERACIÓNS CORRENTES	2.060.341,00	1.017.716,33	3.078.057,33	2.367.922,04	2.367.922,04	710.135,29	2.086.000,24	281.921,80
60	Invest novo en infr e bens destinados uso xeral								
608.00	Central biomasa barrio A Residencia - Lugo		473.419,78	473.419,78	473.419,78	129.206,96	344.212,82	54.993,82	74.213,14
608.2	Pasos de peóns ecobarrio de A Ponte-Ourense		97.655,00	97.655,00	97.655,00	6.655,00	91.000,00		6.655,00
62	Investimento novo asociado ao funcionamento								
625.0	Mobiliario e utensilios	6.000,00	4.391,22	10.391,22	10.391,22	10.391,22		10.391,22	
626.0	Equipamentos para proceso de información	15.000,00	39.986,70	54.986,70	54.986,70	54.986,70		54.986,70	
628.0	Central biomasa barrio A Residencia - Lugo	500.000,00	-500.000,00	0,00					
628.1	Outro inmovilizado material	134.000,00	-134.000,00	0,00					
64	Gastos en investimentos de carácter inmaterial								
640.4	Campañas divulgación en materia enerxética		40.420,80	40.420,80	40.420,80	40.420,80		37.662,00	2.758,80
640.91	Outro inmovilizado inmaterial	120.000,00	227.313,07	347.313,07	250.978,07	250.978,07	96.335,00	205.325,71	45.652,36



CLASIFICAC ECONÓMICA	DESCRICIÓN	CRÉDITOS ORZAMENTARIOS			GASTOS COMPROME- TIDOS (4)	OBRIGAS RECOÑECIDAS NETAS (5)	REMANENTES DE CRÉDITO (6) = (3) - (5)	PAGAMENTO (7)	OBRIGAS PDTES DE PAGO A 31 DE DECEMBRO (8) = (5) - (7)
		INICIAIS (1)	MODIFICACIÓNS (2)	DEFINITIVOS (3) = (1) + (2)					
641.1	Convenios en materia enerxética		75.000,00	75.000,00	75.000,00	75.000,00		25.000,00	
641.2	Proxectos e estudos en materia enerxética		97.093,38	97.093,38	97.093,38	97.093,38		53.642,93	
641.5	Proxecto Ecobarrio de A Ponte - Ourense	141.000,00	-121.704,81	19.295,19	19.295,19	19.295,19		19.295,19	
641.90	Actuacións de apoio á tramitación de axudas		54.369,76	54.369,76	54.369,76	54.369,76		54.369,76	
Cap. 6	Investimentos reais	916.000,00	353.944,90	1.269.944,90	1.173.609,90	738.397,08	531.547,82	456.809,90	281.587,18
700	Transf de capital á administración do Estado								
700.1	Axudas programa MOVES		37.560,00	37.560,00	170.722,40	170.722,40	-133.162,40	170.722,40	
703	Transf de cap a emp públc e outos entes públco Est								
703.1	Axudas programa MOVES		210.000,00	210.000,00	133.679,28		210.000,00		
71	Transf de capital á administración xeral da CA								
713.0	Axudas a enerxías renovables xeración eléctrica		220.000,00	220.000,00	99.868,13		220.000,00		
714.1	Axudas programa MOVES		721.890,90	721.890,90	508.251,33	500.000,00	221.890,90	500.000,00	
714.2	Axudas biomasa e outras renovables térmicas		1.743.832,16	1.743.832,16	1.693.832,16	1.413.832,16	330.000,00	1.413.832,16	
730	Transf de capital a organismos autónomos								
730.07	Servizo Galego de Saúde		566.520,00	566.520,00	566.520,00		566.520,00		
730.1	Axudas programa MOVES		200.000,00	200.000,00			200.000,00		
732	Transf de capital a axencias públicas								
732.12	Axencia Turismo de Galicia		95.240,74	95.240,74	95.240,74		95.240,74		
732.16	Axencia Galega da Industria Forestal		28.982,89	28.982,89	28.982,89	28.982,89		28.982,89	
740	Transf de capital a entidades públicas empresariais								
740.02	Portos de Galicia		20.131,87	20.131,87	20.131,87		20.131,87		



CLASIFICAC ECONÓMICA	DESCRICIÓN	CRÉDITOS ORZAMENTARIOS			GASTOS COMPROME- TIDOS (4)	OBRIGAS RECOÑECIDAS NETAS (5)	REMANENTES DE CRÉDITO (6) = (3) - (5)	PAGAMENTO (7)	OBRIGAS PDTES DE PAGO A 31 DE DECEMBRO (8) = (5) - (7)
		INICIAIS (1)	MODIFICACIÓNS (2)	DEFINITIVOS (3) = (1) + (2)					
744	Transf de capital a universidades públicas da CA								
744.1	Axudas de aforro e eficiencia enerxética	8.553,00	4.306.616,59	4.315.169,59	4.315.169,59	4.315.169,59	2.489.477,94	1.825.691,65	
744.2	Axudas programa MOVES		200.000,00	200.000,00	15.212,50		200.000,00		
744.5	Axudas biomasa	223.447,00	263.660,85	487.107,85	639.610,62	639.610,62	-152.502,77	67.683,11	571.927,51
76	Transf de capital a corporacións locais								
760.1	Axudas mellora iluminación edificios históricos	500.000,00	-500.000,00	0,00					
760.2	Axudas iluminación pública Ecobarrio Elviña	510.000,00	-510.000,00	0,00					
760.3	Axudas instalac fotovoltáicas Ecobarrio Elviña	60.000,00	-60.000,00	0,00					
760.4	Axudas de aforro e eficiencia enerxética		41.545,07	41.545,07	41.545,07	41.545,07		41.545,07	
760.5	Axudas biomasa	740.000,00	479.962,72	1.219.962,72	1.110.250,25	732.806,44	487.156,28	732.806,44	
760.8	Axudas a enerxías renovables xeración eléctrica	200.000,00	319.171,68	519.171,68	484.680,33	132.585,41	386.586,27	117.610,45	14.974,96
760.9	Axudas a outras enerxías renovables	516.469,00	-443.639,01	72.829,99	22.829,99	22.829,99	50.000,00	22.829,99	
762.1	Axudas programa MOVES		1.306.900,00	1.306.900,00	138.700,27	13.593,68	1.293.306,32	13.593,68	
77	Transferencias de capital a empresas privadas								
770.0	Axudas de aforro e eficiencia enerxética	15.872.000,00	-8.410.172,57	7.461.827,43	6.780.009,82	559.208,93	6.902.618,50	526.743,93	32.465,00
770.1	Axudas a enerx renov no sector de prod agrícola	2.000.000,00	694.499,61	2.694.499,61	2.694.499,61	2.694.499,61		1.435.322,00	1.259.177,61
770.4	Axudas mellora iluminación edificios históricos	250.000,00	-250.000,00	0,00					
770.5	Axudas biomasa	660.000,00	-149.610,54	510.389,46	360.743,49	148.108,26	362.281,20	123.238,89	24.869,37
770.6	Axudas outras enerxías renovables térmicas	1.100.000,00	803.740,77	1.903.740,77	1.903.740,77	515.798,56	1.387.942,21	515.798,56	
770.7	Axudas a enerxías renovables xeración eléctrica	4.175.000,00	3.457.038,83	7.632.038,83	7.062.021,65	3.623.126,52	4.008.912,31	3.446.487,11	176.639,41
772.1	Axudas programa MOVES		4.207.439,68	4.207.439,68	1.248.834,06	489.067,27	3.718.372,41	474.708,77	14.358,50
773.1	Axudas á eficiencia enerxét no sector industrial		17.157.120,34	17.157.120,34	7.804.649,09	394.421,24	16.762.699,10	394.421,24	
774.0	Programa Bono Enerxía Peme		3.073.871,38	3.073.871,38	3.073.871,38	3.073.871,38	2.919.443,89	154.427,49	



CLASIFICAC ECONÓMICA	DESCRICIÓN	CRÉDITOS ORZAMENTARIOS			GASTOS COMPROME- TIDOS (4)	OBRIGAS RECOÑECIDAS NETAS (5)	REMANENTES DE CRÉDITO (6) = (3) - (5)	PAGAMENTO (7)	OBRIGAS PDTES DE PAGO A 31 DE DECEMBRO (8) = (5) - (7)
		INICIAIS (1)	MODIFICACIÓNS (2)	DEFINITIVOS (3) = (1) + (2)					
780	Transferencias de capital a familias								
780.1	Axudas biomasa	1.950.000,00	-103.828,39	1.846.171,61	1.782.396,61	1.782.396,61	63.775,00	1.756.359,65	26.036,96
780.2	Axudas xeotermia e hidrotermia	600.000,00	-51.520,16	548.479,84	498.479,84	491.879,84	56.600,00	470.805,60	21.074,24
780.3	Axudas aerotermia e solar térmica	2.550.000,00	-291.833,40	2.258.166,60	2.208.166,60	2.172.220,33	85.946,27	1.795.177,86	377.042,47
780.5	Axudas a enerxías renovables xeración eléctrica		250.305,00	250.305,00			250.305,00		
780.7	Plan Renove de Electrodomésticos	1.700.000,00	1.297.327,68	2.997.327,68	2.997.327,68	2.997.327,68		2.997.327,68	
781	Transf de capital a institucións sen fins de lucro								
781.0	Axudas de aforro e eficiencia enerxética		181.817,62	181.817,62			181.817,62		
781.1	Axudas biomasa	768.000,00	-426.891,77	341.108,23	347.963,90	308.420,09	32.688,14	308.420,09	
781.6	Axudas outras enerxías renovables térmicas		50.000,00	50.000,00			50.000,00		
781.7	Axudas a enerx renov de xeración eléctrica	725.000,00	-190.336,29	534.663,71	204.420,21	99.251,83	435.411,88	88.421,07	10.830,76
781.8	Axudas instalac fotovoltáicas Ecobarrio Elviña	340.000,00	-340.000,00	0,00					
782	Transf de capital a familias e instituc sen fins lucro								
782.0	Axudas mellora iluminación edificios históricos	250.000,00	-250.000,00	0,00					
782.1	Axudas programa MOVES		3.795.844,72	3.795.844,72	2.983.498,48	1.331.248,70	2.464.596,02	1.306.305,31	24.943,39
Cap. 7	Transferencias de capital	35.698.469,00	33.753.188,97	69.451.657,97	52.035.850,61	28.692.525,10	40.759.132,87	22.673.705,66	6.018.819,44
	TOTAL OPERACIÓNS DE CAPITAL	36.614.469,00	34.107.133,87	70.721.602,87	53.209.460,51	29.430.922,18	41.290.680,69	23.130.515,56	6.300.406,62
	TOTAL OPERACIÓNS NON FINANCEIRAS	38.674.810,00	35.124.850,20	73.799.660,20	55.577.382,55	31.798.844,22	42.000.815,98	25.216.515,80	6.582.328,42
	TOTAL ORZAMENTO DE GASTOS	38.674.810,00	35.124.850,20	73.799.660,20	55.577.382,55	31.798.844,22	42.000.815,98	25.216.515,80	6.582.328,42



II. LIQUIDACIÓN DO ORZAMENTO DE INGRESOS

(euros)

CLASIFICAC ECONÓMICA	DESCRIPCIÓN	PREVISIÓNS ORZAMENTARIAS			DEREITOS RECOÑECIDOS (4)	DEREITOS ANULADOS (5)	DEREITOS CANCELADOS (6)	DEREITOS RECOÑECIDOS NETOS (7) = (4) - (5) - (6)	RECADACIÓN NETA (8)	DEREITOS PDTES DE COBRO AO 31 DE DECEMBRO (9) = (7) - (8)	EXCESO / DEFECTO PREVISIÓN (10) = (7) - (3)
		INICIAIS (1)	MODIFICACIÓNS (2)	DEFINITIVAS (3) = (1) + (2)							
302.01	Taxas por servizos profesionais: Mod adm-facult	327.000,00		327.000,00	370.450,79	1.502,86		368.947,93	368.947,93	0,00	41.947,93
380	Reintegros de exercicios pechados			0,00	761,54			761,54	761,54	0,00	761,54
399.99	Outros ingresos diversos	2.000,00		2.000,00	642,34	46,23		596,11	502,61	93,50	-1.403,89
Cap. 3	Taxas, prezos e outros ingresos	329.000,00	0,00	329.000,00	371.854,67	1.549,09	0,00	370.305,58	370.212,08	93,50	41.305,58
403.060513	Programa de efic enerxét explotac agropecuarias		20.029,77	20.029,77	20.029,77			20.029,77	20.029,77	0,00	0,00
404.060496	Programa Bono Social Térmico		171.288,47	171.288,47	171.288,47			171.288,47	171.288,47	0,00	0,00
410.00	Transferencias correntes da CA: Fondos Propios	1.729.341,00	-97.141,66	1.632.199,34	1.632.199,34			1.632.199,34	1.629.199,34	3.000,00	0,00
410.35	Mecanismo de Recuperación e Resiliencia		269.759,32	269.759,32	269.759,32			269.759,32		269.759,32	0,00
Cap. 4	Transferencias correntes	1.729.341,00	363.935,90	2.093.276,90	2.093.276,90	0,00	0,00	2.093.276,90	1.820.517,58	272.759,32	0,00
517	Xuros de préstamos concedidos a empr privadas	500,00		500,00				0,00		0,00	-500,00
520.00	Xuros de contas correntes	1.500,00		1.500,00				0,00		0,00	-1.500,00
537	Dividendos e part en beneficios de empresas priv			0,00	90.000,00			90.000,00	90.000,00	0,00	90.000,00
Cap. 5	Ingresos patrimoniais	2.000,00	0,00	2.000,00	90.000,00	0,00	0,00	90.000,00	90.000,00	0,00	88.000,00
TOTAL OPERACIÓNS CORRENTES		2.060.341,00	363.935,90	2.424.276,90	2.555.131,57	1.549,09	0,00	2.553.582,48	2.280.729,66	272.852,82	129.305,58
680	Reintegro por operac de cap de exerc pechados			0,00	2.502,41			2.502,41	637,80	1.864,61	2.502,41
681	Reintegro por operac de cap de exerc corrente			0,00	132.055,97			132.055,97	51.570,56	80.485,41	132.055,97
Cap. 6	Alleamento de investimentos reais	0,00	0,00	0,00	134.558,38	0,00	0,00	134.558,38	52.208,36	82.350,02	134.558,38
703.060475	Programa MOVES			0,00	-2.549.431,23	2.549.431,23		-2.549.431,23	-2.549.431,23	0,00	-2.549.431,23
703.060513	Programa de efic enerxét explotac agropecuarias		379.970,23	379.970,23	379.970,23			379.970,23	379.970,23	0,00	0,00
710.00	Transferencias de capital da CA: Fondos Propios	21.732.469,00	-1.839.767,86	19.892.701,14	14.089.933,64			14.089.933,64	11.857.010,51	2.232.923,13	-5.802.767,50
710.01	Transferencias finalistas do Estado		1.000.000,00	1.000.000,00				0,00		0,00	-1.000.000,00
710.23	FEDER P.O. 2014-2020	14.882.000,00	13.699.884,15	28.581.884,15	12.431.045,25			12.431.045,25	8.531.196,58	3.899.848,67	-16.150.838,90
710.35	Mecanismo de Recuperación e Resiliencia		5.730.240,68	5.730.240,68	10.890,00			10.890,00		10.890,00	-5.719.350,68
Cap. 7	Transferencias de capital	36.614.469,00	18.970.327,20	55.584.796,20	24.362.407,89	2.549.431,23	0,00	24.362.407,89	18.218.746,09	6.143.661,80	-31.222.388,31
TOTAL OPERACIÓNS DE CAPITAL		36.614.469,00	18.970.327,20	55.584.796,20	24.496.966,27	2.549.431,23	0,00	24.496.966,27	18.270.954,45	6.226.011,82	-31.087.829,93
TOTAL OPERACIÓNS NON FINANCEIRAS		38.674.810,00	19.334.263,10	58.009.073,10	27.052.097,84	2.550.980,32	0,00	27.050.548,75	20.551.684,11	6.498.864,64	-30.958.524,35
TOTAL		38.674.810,00	19.334.263,10	58.009.073,10	27.052.097,84	2.550.980,32	0,00	27.050.548,75	20.551.684,11	6.498.864,64	-30.958.524,35

Contas Anuais – Exercicio 2021



ESTADO DE LIQUIDACIÓN DO ORZAMENTO EXERCICIO 2021

III. RESULTADO ORZAMENTARIO

(euros)

CONCEPTOS	DEREITOS RECOÑECIDOS NETOS	OBRIGAS RECOÑECIDAS NETAS	AXUSTES	RESULTADO ORZAMENTARIO
a. Operacións correntes	2.553.582,48	2.367.922,04	---	185.660,44
b. Operacións de capital	24.496.966,27	29.430.922,18	---	-4.933.955,91
1. (+) Total operacións non financeiras (a+b)	27.050.548,75	31.798.844,22	---	-4.748.295,47
c. Activos financeiros	0,00	0,00	---	0,00
d. Pasivos financeiros	0,00	0,00	---	0,00
2. (+) Total operacións financeiras (c+d)	0,00	0,00	---	0,00
I. RESULTADO ORZAMENTARIO DO EXERCICIO (I= 1+2)	27.050.548,75	31.798.844,22	---	-4.748.295,47
<i>Axustes:</i>				
3. Créditos gastados financiados con remanente de tesourería non afectado			235.939,06	---
4. Desviacións de financiamento negativas do exercicio			5.624.977,71	---
5. Desviacións de financiamento positivas do exercicio			659.262,12	---
II. TOTAL AXUSTES (II = 3+4-5)			5.201.654,65	---
III. RESULTADO ORZAMENTARIO AXUSTADO (I+II)			---	453.359,18



MEMORIA

EXERCICIO 2021



ÍNDICE

1. ORGANIZACIÓN E ACTIVIDADE
 - 1.1. Norma de creación da entidade
 - 1.2. Actividade principal, réxime xurídico, económico-financeiro e de contratación
 - 1.3. Estrutura organizativa básica
2. BASES DE PRESENTACIÓN DAS CONTAS ANUAIS
 - 2.1. Imaxe fiel
 - 2.2. Comparación da información
 - 2.3. Principios contables non obrigatorios aplicados
 - 2.4. Cambios en criterios contables
3. APLICACIÓN DE RESULTADOS
4. NORMAS DE RECOÑECIMENTO E VALORACIÓN
 - 4.1. Inmobilizacións inmateriais
 - 4.2. Inmobilizacións materiais
 - 4.3. Investimentos financeiros
 - 4.4. Créditos e demais dereitos a cobrar non orzamentarios
 - 4.5. Débedas e demais obrigas non orzamentarias
 - 4.6. Dereitos a cobrar orzamentarios e obrigas orzamentarias
 - 4.7. Imposto sobre beneficios
 - 4.8. Imposto sobre o valor engadido
 - 4.9. Compras e outros gastos
 - 4.10. Vendas e outros ingresos
5. ESTADO OPERATIVO
6. INFORMACIÓN DE CARÁCTER FINANCEIRO
 - 6.1. Cadro de financiamento
 - 6.2. Remanente de tesourería
 - 6.3. Tesourería
 - 6.3.1. Estado de tesourería
 - 6.3.2. Estado do fluxo neto de tesourería
7. CONCILIACIÓN DO RESULTADO ECONÓMICO PATRIMONIAL E RESULTADO ORZAMENTARIO
8. OPERACIÓN NON ORZAMENTARIAS
9. INFORMACIÓN SOBRE A EXECUCIÓN DO GASTO PÚBLICO
 - 9.1. Modificacións de crédito
 - 9.2. Remanentes de crédito
 - 9.3. Clasificación funcional do gasto
 - 9.4. Execución de proxectos de investimentos
 - 9.5. Contratación administrativa
 - 9.6. Transferencias e subvencións concedidas
 - 9.7. Convenios
 - 9.8. Persoal



- 9.9. Acredores por operacións pendentes de aplicar ao orzamento
- 9.10. Anticipos de tesourería
- 9.11. Obrigas de orzamentos pechados
- 9.12. Compromisos de gasto con cargo a orzamentos de exercicios futuros

10. INFORMACIÓN SOBRE A EXECUCIÓN DO INGRESO PÚBLICO

- 10.1. Proceso de xestión
 - 10.1.1. Dereitos orzamentarios recoñecidos netos
 - 10.1.2. Recadación neta
- 10.2. Devolucións de ingresos
- 10.3. Transferencias e subvencións recibidas
- 10.4. Taxas, prezos públicos e prezos privados
- 10.5. Aplicación do remanente de tesourería
- 10.6. Dereitos a cobrar de orzamentos pechados
- 10.7. Desenvolvemento dos compromisos de ingreso

11. GASTOS CON FINANCIAMENTO AFECTADO

12. INFORMACIÓN SOBRE O INMOBILIZADO NON FINANCEIRO

- 12.1. Inmobilizado inmaterial
- 12.2. Inmobilizado material
- 12.3. Investimentos xestionados para outros entes públicos
- 12.4. Investimentos destinados ao uso xeral

13. INFORMACIÓN SOBRE OS INVESTIMENTOS FINANCEIROS PERMANENTES

- 13.1. Carteira de valores a longo prazo
- 13.2. Outros investimentos e créditos a longo prazo
- 13.3. Fianzas e depósitos constituídos a longo prazo
- 13.4. Provisións

14. INFORMACIÓN SOBRE AS CONTAS CORRENTES EN EFECTIVO

15. FONDOS PROPIOS

16. SITUACIÓN FISCAL

- 16.1. Consideración fiscal da entidade e operacións suxetas ao IVE

17. INFORMACIÓN SOBRE A XESTIÓN DE RECURSOS DOUTROS ENTES PÚBLICOS

18. INDICADORES FINANCEIROS, PATRIMONIAIS E ORZAMENTARIOS

19. OUTRA INFORMACIÓN

- 19.1. Orzamentos aprobados para o exercicio 2022
- 19.2. Composición do Consello Reitor
- 19.3. Composición da Comisión de Control e Seguimento
- 19.4. Información sobre o período medio de pago a provedores
- 19.5. Información sobre medio ambiente
- 19.6. Información sobre pleitos, litixios e outros procedementos

20. FEITOS POSTERIORES AO PECHE

1. ORGANIZACIÓN E ACTIVIDADE

1.1. Norma de creación da entidade

A Lei 16/2010, do 17 de decembro, de organización e funcionamento da Administración xeral e do sector público autonómico de Galicia, na súa disposición adicional quinta, parágrafo segundo, establece que, para os efectos sinalados no artigo 47 da citada lei, se procederá á adaptación das normas regulamentarias e estatutarias reguladoras dos entes, organismos e entidades do sector público autonómico declarados medios propios e servizos técnicos pola referida lei nos cales non se prevexa expresamente a referida condición.

Na súa virtude, procedeuse á transformación do Instituto Enerxético de Galicia (Inega) en Axencia, mediante Decreto 142/2016, do 22 de setembro, mantendo a súa adscrición á consellería competente en materia de enerxía, conforme o establecido na Lei 3/1999, do 11 de marzo.

De acordo co previsto na disposición adicional primeira de dito Decreto 142/2016, do 22 de setembro, a axencia Instituto Enerxético de Galicia, como entidade pública instrumental do sector público autonómico, subrógase en todos os dereitos e obrigas do ente público Instituto Enerxético de Galicia e asume as competencias deste.

Coa sesión constitutiva do Consello Reitor do día 7 de febreiro de 2017, quedou formalmente constituída a axencia Instituto Enerxético de Galicia.

O seu domicilio social e fiscal atópase na rúa Avelino Pousa Antelo nº 5 de Santiago de Compostela. O número de identificación fiscal é Q1500256A.

1.2. Actividade principal, réxime xurídico, económico-financieiro e de contratación

Actividade principal do Instituto Enerxético de Galicia

Segundo sinala o artigo 2 dos estatutos da axencia, os obxectivos básicos do Inega son o fomento, impulso e realización de iniciativas e programas de actuación para a investigación, o estudo e apoio das actuacións de coñecemento, desenvolvemento e aplicación das tecnoloxías enerxéticas, incluídas as renovables, a mellora do aforro e a eficiencia enerxética, o fomento do uso racional da enerxía e, en xeral, a óptima xestión dos recursos enerxéticos nos distintos sectores económicos de Galicia, así como a participación na xestión e prestación, se for o caso, de servizos noutros campos sinérxicos ao enerxético, de acordo coas directrices do Goberno no ámbito das súas competencias.

Para a consecución dos seus fins, corresponde á axencia Instituto Enerxético de Galicia o exercicio das seguintes competencias e funcións, segundo se indica no artigo 8 dos seus estatutos:

- a) Elaborar e propoñer á consellería competente en materia de enerxía plans e programas en materia enerxética.
- b) Promover e, se for o caso, executar os plans e programas indicados, aprobados pola consellería competente en materia de enerxía.
- c) Controlar, vixiar e inspeccionar, dentro do ámbito de actuación do Inega e en coordinación coa subdirección xeral competente en materia de enerxía, as instalacións de produción, conducción,



distribución, subministración e consumo de enerxía, tendo como obxectivo prioritario a seguridade das instalacións.

- d) Propoñer a elaboración de disposicións para o establecemento, desenvolvemento e xestión da política enerxética.
- e) Fomentar e desenvolver programas de asesoramento e auditoría enerxéticos para impulsar actuacións de aforro e mellora da eficacia enerxética, elaborar programas de racionalización do uso da enerxía e promover o aproveitamento dos recursos enerxéticos.
- f) Fomentar e participar en programas e proxectos de investigación e desenvolvemento de tecnoloxías enerxéticas, bens de equipamento e servizos relacionados coa enerxía.
- g) Fomentar e participar na avaliación e implantación de sistemas de produción de enerxía baseados en recursos endóxenos, con especial promoción dos que utilicen enerxías renovables e de coxeración.
- h) Elaborar estudos e realizar e emitir informes e recomendacións en materia enerxética para entes públicos ou privados.
- i) Organizar programas de formación e reciclaxe profesional, en colaboración con centros de formación de ámbito universitario e profesional.
- j) Orientar as persoas usuarias nos hábitos de consumo enerxético mediante campañas e actuacións específicas.
- k) Fomentar a participación das empresas e institucións galegas nos programas enerxéticos estatais e internacionais, principalmente os emprendidos pola Unión Europea, así como emitir informes e asesorar sobre as directrices e programas comunitarios dirixidos ao ámbito enerxético.
- l) O Inega poderá exercer a representación da Comunidade Autónoma nos organismos previstos pola normativa vixente en materia enerxética.
- m) Xestionar a Rede de enerxía da Xunta de Galicia, creada mediante o Decreto 66/2013, do 18 de abril.
- n) Realizar un labor divulgativo e formativo no ámbito da certificación enerxética de edificios.
- o) Impulsar e xestionar incentivos para a implantación de proxectos de enerxías renovables e de eficiencia enerxética.
- p) Asesorar no ámbito enerxético e promover a realización de estudos para a posta en marcha de medidas de eficiencia enerxética e enerxías renovables na Administración xeral e no sector público autonómico de Galicia.
- q) Impulsar e realizar o seguimento de proxectos innovadores con carácter demostrativo no ámbito da enerxía.

Réxime xurídico

A axencia Instituto Enerxético de Galicia axustará a súa actuación ao establecido na Lei 16/2010, do 17 de decembro, de organización e funcionamento da Administración xeral e do sector público autonómico de Galicia; ao disposto na normativa básica estatal de réxime xurídico do sector público e do procedemento administrativo común das administracións públicas; na normativa financeira e orzamentaria da Comunidade Autónoma de Galicia; nos seus estatutos e nas súas normas de desenvolvemento; e, supletoriamente, nas normas aplicables ás entidades públicas instrumentais do sector público autonómico.



Réxime económico-financeiro

A axencia Instituto Enerxético de Galicia conta con personalidade xurídica propia diferenciada respecto da Administración xeral da Comunidade Autónoma de Galicia, patrimonio e tesourería propios e autonomía de xestión nos termos que precisan as leis.

Segundo determina o artigo 36 dos seus estatutos os recursos económicos do Inega están integrados por:

- a) As transferencias consignadas nos orzamentos xerais da Comunidade Autónoma de Galicia.
- b) Os ingresos propios que perciba como contraprestación polas actividades que poida realizar en virtude de contratos, convenios ou disposicións legais para outras entidades públicas ou privadas ou persoas físicas.
- c) O produto do alleamento dos bens e valores que constitúan o seu patrimonio, de acordo co establecido na lexislación de patrimonio da Comunidade Autónoma.
- d) Os rendementos procedentes dos seus bens e valores.
- e) As achegas voluntarias, doazóns, herdanzas e legados e demais achegas a título gratuito de entidades privadas e particulares.
- f) Os ingresos procedentes de persoas físicas e xurídicas como consecuencia do patrocinio de actividades ou instalacións.
- g) Os demais ingresos de dereito público ou privado que estea autorizado a percibir.
- h) Calquera outro recurso que lle poida ser atribuído conforme o ordenamento xurídico vixente.

Réxime de contratación

A contratación do Instituto Enerxético de Galicia réxese pola normativa básica vixente en materia de contratos do sector público e polas normas de desenvolvemento aprobadas pola Comunidade Autónoma de Galicia.

O órgano de contratación da axencia é a Dirección, que poderá delegar a dita competencia no seu persoal directivo.

1.3. Estrutura organizativa básica

Organización

Segundo sinala o capítulo II dos seus estatutos, os órganos da axencia son:

1) **Órganos de goberno:**

A Presidencia

O Consello Reitor

2) **Órganos executivos:**

A Dirección



3) **Outros órganos:**

O Comité de Dirección

A Comisión de Control e Seguimento

Asesoría Xurídica

Presidencia:

A Presidencia da axencia Instituto Enerxético de Galicia corresponde á persoa titular da consellería competente en materia de enerxía.

Consello Reitor:

O Consello Reitor é o órgano colexiado de goberno da axencia. Estará integrado pola Presidencia, a Vicepresidencia, as vogalías e a secretaría.

A Presidencia do Consello Reitor correspóndelle á persoa titular da Presidencia da axencia. A Vicepresidencia correspóndelle a persoa titular da Dirección da axencia. Esta substituirá a persoa titular da Presidencia do Consello Reitor nos casos de vacante, ausencia, enfermidade ou cando concorra outra causa legal xustificada.

Os/as vogais serán nomeados/as pola persoa titular da consellería de adscrición: Tres vogais representarán a consellería competente en materia de enerxía; dous representarán a consellería competente en materia de ordenación do territorio e ambiente, un/unha vogal en representación da consellería competente en materia de facenda e un/unha vogal representará as corporacións locais e será proposto/a pola Fegamp.

A persoa titular da Secretaría do Consello Reitor será designada e nomeada por este, entre o persoal que presta servizos na axencia. Asistirá ás reunións con voz pero sen voto.

Dirección:

A Dirección é o órgano executivo da axencia e correspóndelle a súa xestión ordinaria. Será exercida, por razón do cargo, pola persoa titular da dirección xeral con competencia en materia de enerxía.

Comité de Dirección:

A persoa titular da Dirección da axencia estará asistida por un Comité de Dirección composto polas persoas titulares da Xerencia, dos departamentos e da Secretaría do Consello Reitor, en caso de que este non exerza posto de director/a de departamento ou xerente.

Comisión de Control e Seguimento:

A Comisión de Control e Seguimento é o órgano de control do funcionamento da axencia e estará composta polos seguintes membros: Unha persoa representante da entidade titular do contrato de xestión, unha persoa representante da consellería de adscrición da axencia, unha persoa representante da consellería que ten as competencias en materia de orzamentos e unha persoa representante da consellería que ten as competencias en materia de avaliación e reforma administrativa.

Asesoría Xurídica:

Integrada por persoal funcionario da escala de letrados da Xunta de Galicia, réxese polo disposto na Lei 4/2016, do 4 de abril, de ordenación da asistencia xurídica da Administración xeral da Comunidade Autónoma de Galicia e do seu sector público.



Organigrama

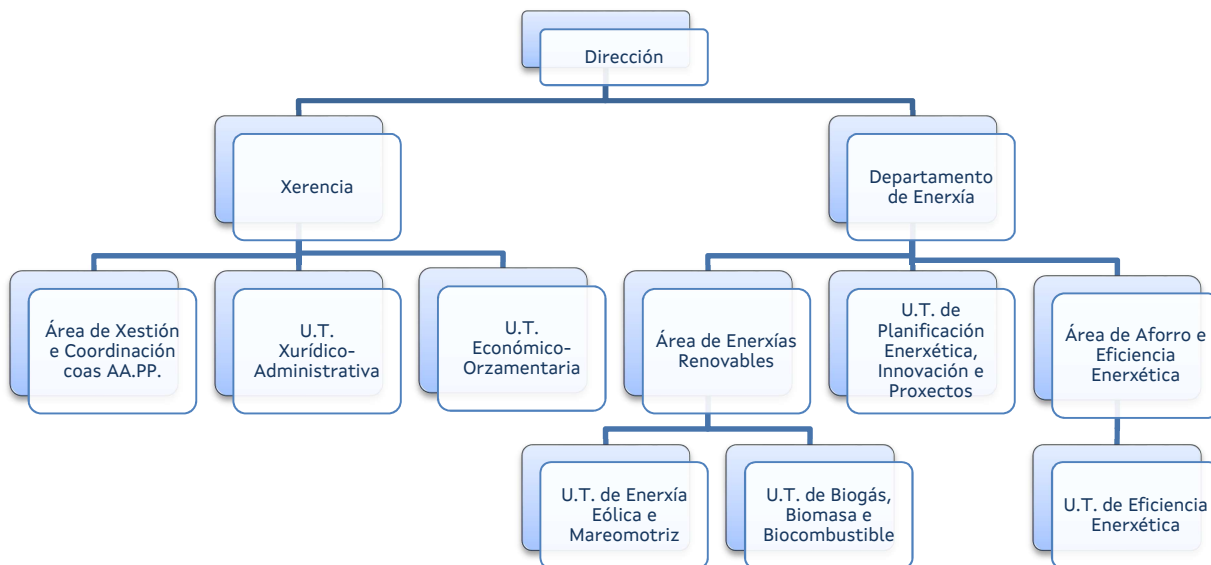

O Inega estrutúrase internamente nos seguintes departamentos e áreas, segundo sinala o artigo 21 dos seus estatutos:

1. **Xerencia**

A Xerencia, da cal depende a Área de Xestión e Coordinación coas Administracións Públicas, correspóndenlle as seguintes funcións:

Coordinar, baixo as instrucións da Dirección, as actuacións xurídico-administrativas dos diferentes programas e actuacións que desenvolva a axencia.

Prestar asistencia xurídica e administrativa á persoa titular da Dirección da axencia en cantos asuntos esta considere conveniente, así como emitir informe sobre os anteproxectos normativos e orzamentarios.

Dirixir e xestionar os servizos comúns da axencia, así como os órganos e unidades administrativas que estean baixo a súa dependencia.

Velar pola organización, simplificación e racionalización da actividade administrativa e propoñer as modificacións encamiñadas a mellorar e perfeccionar os servizos.

Xestionar, de conformidade coas directrices da Dirección, os asuntos relacionados co réxime interno, a prevención de riscos laborais e o réxime de persoal da axencia.

Elaborar os proxectos de plans xerais de actuación da axencia.

Xestionar os medios materiais adscritos ao funcionamento da axencia.

Xestionar e controlar os servizos de documentación e publicación da axencia.

Asistir ás reunións dos órganos colexiados dos cales forme parte e efectuar as convocatorias por orde da persoa titular da Presidencia.



Xestionar a Rede de enerxía da Xunta de Galicia (Redexga) nos termos establecidos no Decreto 66/2013, do 18 de abril, así como xestionar e coordinar todos aqueles proxectos desenvolvidos entre a axencia e outras administración públicas.

Xestionar o procedemento de inscrición no Rexistro de Certificados de Eficiencia Enerxética de Edificios da Comunidade Autónoma de Galicia.

Calquera outra que lle encomende a Dirección da axencia no desenvolvemento das competencias desta.

Está integrada por:

- a) Área de Xestión e Coordinación coas Administracións Públicas
- b) Unidade Técnica Xurídico-Administrativa
- c) Unidade Técnica Económico-Orzamentaria

2. Departamento de Enerxía

A persoa titular do Departamento de Enerxía exercerá as seguintes funcións:

Elaborar estudos e desenvolver a planificación das infraestruturas enerxéticas dentro do ámbito de actuación do Inega e en coordinación coa subdirección xeral competente en materia de enerxía.

Desenvolver e xestionar tecnicamente as actuacións en materia de enerxías renovables.

Elaborar estudos e informes relativos a alternativas enerxéticas dentro do ámbito de actuación do Inega e en coordinación coa subdirección xeral competente en materia de enerxía.

Desenvolver e xestionar tecnicamente as actuacións que realice a axencia en materia de aforro e eficiencia enerxética.

Elaborar os estudos e informes relativos á planificación enerxética dentro do ámbito de actuación do Inega en coordinación coa subdirección xeral competente en materia de enerxía.

Elaborar os estudos e informes en materia de transporte e distribución de enerxía.

Asistir aos órganos colexiados para os que for nomeado.

Coordinar coa subdirección xeral competente en materia de enerxía os asuntos relacionados co desenvolvemento das competencias da Comunidade Autónoma de Galicia nesta materia.

Realizar o balance enerxético de Galicia para dar a coñecer e analizar a distribución da enerxía importada, xerada e consumida en Galicia.

Realizar e actualizar o Atlas enerxético.

Actuar como instrumento de captación de fondos europeos para Galicia en programas específicos de enerxía.

Organizar programas de divulgación, formación e reciclaxe profesional no eido enerxético en colaboración con centros de formación de ámbito universitario e profesional.

Realizar labores de fomento, control e inventario das auditorías enerxéticas nos sectores industrial e servizos.

Realizar o control e seguimento das empresas de servizos enerxéticos.

Actualizar o programa informático de caracterización da xeración eléctrica do réxime especial para visualizar a xeración das centrais eléctricas situadas en Galicia.



Realizar e actualizar a base de datos sicapdeweb con información das distintas centrais eléctricas en réxime especial.

Calquera outra que lle encomende a Dirección da axencia no desenvolvemento das competencias desta.

Este departamento está integrado por:

- a) Área de Enerxías Renovables
- b) Área de Aforro e Eficiencia Enerxética
- c) Unidade Técnica de Planificación Enerxética, Innovación e Proxectos

2. BASES DE PRESENTACIÓN DAS CONTAS ANUAIS

2.1. Imaxe fiel

As contas anuais do exercicio 2021 adxuntas foron formuladas polo Director do Instituto Enerxético de Galicia e someteranse á consideración do Consello Reitor para a súa aprobación. Foron preparadas a partir dos rexistros contables da entidade, exprésanse en euros, e preséntanse de acordo co contido establecido na Orde da Consellería de Economía e Facenda do 28 de novembro de 2001, pola que se aproba o Plan Xeral de Contabilidade Pública de Galicia; suministran información útil para a toma de decisións económicas da entidade, redactándose con claridade co obxecto de mostrar a imaxe fiel do patrimonio, da situación financeira, do resultado económico-patrimonial e da execución do orzamento da entidade contable.

As contas anuais comprenden os seguintes documentos, que forman unha unidade: o balance, a conta do resultado económico-patrimonial, o estado de liquidación do orzamento e a memoria.

Non figuran as partidas ás que non corresponde importe algún no exercicio que se cerra nin no exercicio anterior.

A información incluída nas contas anuais cumpre os requisitos de claridade, relevancia, fiabilidade e comparabilidade.

A contabilidade da entidade desenvólvese aplicando os principios contables de carácter económico-patrimonial de xestión continuada, devengo, uniformidade, prudencia, correlación de ingresos e gastos, non compensación e importancia relativa.

O Director do Inega estima que as contas anuais do exercicio 2021 serán aprobadas polo Consello Reitor sen variacións significativas.

2.2. Comparación da información

O Inega presenta, a efectos comparativos, con cada unha das partidas do balance e da conta do resultado económico-patrimonial, ademais das cifras do exercicio 2020, as correspondentes ao exercicio anterior.

Non existen causas que impidan a comparación das contas anuais do exercicio 2020 coas do exercicio anterior.



2.3. Principios contables non obrigatorios aplicados

Non foron aplicados principios contables públicos non obrigatorios. Adicionalmente, o órgano de dirección formulou estas contas anuais tendo en consideración a totalidade dos principios e normas contables de aplicación obrigatoria que teñen un efecto significativo en ditas contas anuais.

Non existe ningún principio contable, que sendo obrigatorio, non fora aplicado.

2.4. Cambios en criterios contables

Durante o exercicio 2021 non se produciron cambios de criterios contables significativos, respecto aos criterios aplicados no exercicio anterior.

3. APLICACIÓN DE RESULTADOS

Os resultados da axencia ascenden no presente exercicio 2021 a 261.215,00 euros (aforro).

O Director do Inega propoñerá ao Consello Reitor que o resultado do exercicio sexa distribuído da forma seguinte:

Base de reparto	Importe
Saldo da Conta do resultado económico-patrimonial AFORRO	261.215,40
Total	261.215,40

Distribución	Importe
Resultados de exercicios anteriores	261.215,40
Total	261.215,40

O Director da entidade considera que a distribución do resultado axústase á normativa vixente aplicable.

4. NORMAS DE RECOÑECIMIENTO E VALORACIÓN

Estas contas anuais fórmulanse de acordo cos principios contables e normas de valoración e clasificación contida no Plan Xeral de Contabilidade Pública de Galicia e conforme aos criterios establecidos na Orde do 30 de novembro de 2021 pola que se regulan as operacións de peche do exercicio de 2021 e de apertura do exercicio 2022.

O artigo 109.1 do texto refundido da Lei de réxime financeiro e orzamentario de Galicia establece o sometemento da administración da Comunidade Autónoma, dos seus organismos autónomos e das sociedades públicas de Galicia ao réxime de contabilidade pública. Conforme ao artigo 111.a) do mesmo texto legal corresponde á Intervención Xeral da Comunidade Autónoma, como centro directivo da contabilidade pública de Galicia, someter á decisión da persoa titular da Consellería de Economía e Facenda o Plan de Contabilidade Pública de Galicia, ao que se adaptarán os organismos, as corporacións e as demais entidades comprendidas no sector público de Galicia, mantendo a debida coordinación co Plan Xeral de Contabilidade Pública.



Os criterios contables aplicados polo Inega para a elaboración das contas anuais son os seguintes:

4.1. Inmobilizacións inmateriais

Os activos incluídos neste epígrafe figuran contabilizados o seu prezo de adquisición. O inmovilizado inmaterial preséntase no balance polo seu valor de custo, minorado no importe das amortizacións e correccións valorativas por deterioro acumuladas.

A amortización dos inmovilizados inmateriais realízase distribuíndo o importe amortizable de forma sistemática ao longo da súa vida útil mediante a aplicación dos seguintes criterios:

Descrición	Método de amortización	Anos de vida útil estimada
212 Propiedade industrial	Lineal	5
215 Aplicacións informáticas	Lineal	5

Enténdese por importe amortizable o custo de adquisición menos, no caso de ser aplicable, o seu valor residual. A entidade revisa o valor residual, a vida útil e o método de amortización dos inmovilizados inmateriais ao peche de cada exercicio.

4.2. Inmobilizacións materiais

Os bens comprendidos no inmovilizado material valóranse polo seu custo, xa sexa éste o precio de adquisición ou o custo de produción.

O precio de adquisición inclúe, ademais do importe facturado polo vendedor despois de deducir calquera desconto no precio, todos os gastos adicionais e directamente relacionados que se puidesen producir ata a súa posta en condicións de funcionamento, incluída a ubicación no lugar e calquera outra condición necesaria para que poida operar da forma prevista.

Os custos de ampliación, substitución ou renovación que aumentan a vida útil do ben, ou súa capacidade económica, contabilízanse como maior importe do inmovilizado material, có conseguinte retiro contable dos elementos substituídos ou renovados. Así mesmo, os gastos periódicos de mantemento, conservación e reparación, impútanse aos resultados, seguindo o principio de devengo, como custo do exercicio no que se incurran.

A amortización das inmovilizacións materiais comenza cando os mesmos están preparados para o uso para o que foron proxectados. Cálculase aplicando o método lineal sobre o custo de adquisición dos activos menos seu valor residual.

As dotacións anuais en concepto de amortización dos activos materiais realízanse con contrapartida na conta do resultado económico-patrimonial e, básicamente, equivalen ás porcentaxes de amortización determinados en función dos anos de vida útil estimada dos diferentes elementos, que como término medio, é a seguinte:



Descrición	Método de amortización	Anos de vida útil estimada
221 Construcións	Lineal	50
223 Instalacións técnicas, maquinaria e ferram	Lineal	Entre 8 e 20
226 Mobiliario	Lineal	10
227 Equipos para proceso de información	Lineal	4
228 Elementos de transporte	Lineal	6
229 Outro inmovilizado material	Lineal	Entre 4 e 20

As excepcións ao criterio de amortización lineal corresponden aos terreos, que non se amortizan por ter unha vida útil ilimitada.

4.3. Investimentos financeiros

Préstamos concedidos

Activos financeiros, que non tendo unha orixe comercial, non son instrumentos de patrimonio nin derivados, e nos que os seus cobros son de cuantía fixa ou determinable e non se negocian nun mercado activo.

Investimentos no patrimonio doutras empresas

Investimentos realizados no capital doutras empresas, que pola súa porcentaxe de participación non chegan a adquirir a condición de empresa do grupo ou asociada.

Efectivo e outros medios líquidos equivalentes

Baixo este epígrafe do balance rexístrase o efectivo en entidades bancarias.

Valoración inicial

Os activos financeiros rexístranse inicialmente polo valor razoable da contraprestación entregada máis os custos da transacción que resulten imputables.

Valoración posterior

Os préstamos valóranse polo valor nominal, dado que o efecto de non actualizar os fluxos de efectivo non é significativo.

O valor dos investimentos no patrimonio doutras empresas revísanse ó peche de cada exercicio, procedendo, no seu caso, a súa corrección valorativa. Salvo mellor evidencia para realizar a análise do valor dos investimentos tómase en consideración o patrimonio neto da entidade participada, correxido polas plusvalías tácitas existentes na data da valoración.

4.4. Créditos e demais dereitos a cobrar non orzamentarios

Rexístranse polo importe entregado.

O Inega segue o criterio de rexistrar as oportunas correccións valorativas que procedan, dotando, se é o caso, as correspondentes provisións para reflectir as posibles insolvencias que se presenten con respecto ao cobramento dos créditos de que se trate.



4.5. Débedas e demais obrigas non orzamentarias

Rexístranse polo seu valor de reembolso.

4.6. Dereitos a cobrar orzamentarios e obrigas orzamentarias

Os dereitos a cobrar orzamentarios figuran polo importe a percibir.

Os dereitos a cobrar procedentes de ingresos de dereito público valóranse polo importe determinado no acto de liquidación que os xera.

Os dereitos de cobramento derivados da prestación de servizos rexístranse polo importe da contraprestación a percibir, sen incluír os impostos legalmente repercutibles, os cales intégranse noutras contas a cobrar non orzamentarias.

Os dereitos de cobramento derivados doutras prestacións de servizos e cesións de bens patrimoniais, efectuadas en réxime de dereito privado, rexístranse polo importe da contraprestación a percibir por estes, seguíndose os mesmos criterios que no parágrafo anterior, en canto aos impostos legalmente repercutibles e os gastos satisfeitos por conta do debedor.

A entidade realiza as correccións valorativas que procedan, dotando, se é o caso, as provisións que reflectan o risco de insolvencia con respecto ao cobramento dos dereitos de que se trate.

As obrigas orzamentarias figuran polo importe a satisfacer. Este valor, que é a cantidade a pagar no momento do seu vencemento, está formado polo principal da débeda máis, se é o caso, as retribucións implícitas que se puidesen ter pactado no financiamento da operación.

No caso de obrigas por compra de existencias ou de servizos figuran polo importe da contraprestación a realizar. Neste caso, tal importe inclúe o imposto sobre o valor engadido, xa que para o Inega non procede a dedución por este imposto.

4.7. Imposto sobre beneficios

O Instituto Enerxético de Galicia, entidade adscrita á Vicepresidencia primeira e Consellería de Economía, Industria e Innovación, segundo o artigo 9 da Lei do Imposto sobre Sociedades está totalmente exenta deste imposto.

De acordo coa Lei do Imposto de Sociedades, as entidades do sector público só tributarían por aquelas rendas derivadas de actividades económicas ou mercantiles, sempre e cando non presenten exención.

Durante o exercicio 2021, o Inega non obtivo rendas que deriven dunha actividade mercantil ou económica, e que polo tanto, sexan rendas suxeitas e non exentas do imposto de sociedades.

4.8. Imposto sobre o valor engadido

O importe soportado non deducible forma parte do prezo de adquisición dos bens de investimento ou do circulante, así como dos servizos, que sexan obxecto das operacións gravadas polo imposto.

Os créditos derivados dos importes repercutidos contabilízanse en rúbricas específicas, separadas do resto.



4.9. Compras e outros gastos

Na valoración das compras de bens e de gastos por servizos tense en conta o seguinte:

- a) Os gastos das compras, incluídos os transportes e os impostos que recaian sobre as adquisicións con exclusión do que grave o valor engadido soportado deducible, cárgase na respectiva conta do subgrupo 60.
- b) Os descontos e similares incluídos en factura que non obedecen a pronto pagamento considéranse como menor importe.
- c) Os descontos e similares concedidos á entidade por pronto pagamento, incluídos ou non en factura, considéranse ingresos financeiros, contabilizándose na conta 765 “Descontos sobre compras por pronto pagamento”.

As transferencias e subvencións concedidas, tanto correntes como de capital, valóranse polo importe entregado.

4.10. Vendas e outros ingresos

Os ingresos derivados de percepcións obrigatorias sen contraprestación rexístranse polo importe dos dereitos de cobramento xurdidos como consecuencia do acto de liquidación correspondente.

Na contabilización dos ingresos por servizos tense en conta o seguinte:

- a) Os ingresos contabilízanse sen incluír os impostos que gravan estas operacións.
- b) Os descontos e similares incluídos en factura que non obedecen a pronto pagamento considéranse como menor importe do servizo.

As transferencias e subvencións recibidas polo Inega, tanto correntes como de capital, teñen carácter monetario e, polo tanto, valóranse polo importe recibido.



5. ESTADO OPERATIVO

No seguinte cadro preséntase o estado operativo no que se reflicten o total das obrigas, por grupo funcional, e os dereitos recoñecidos, por capítulo.

GASTOS ORZAMENTARIOS (Obrigas recoñecidas por grupo funcional)	IMPORTE	INGRESOS ORZAMENTARIOS (Dereitos recoñecidos por capítulo)	IMPORTE
1 Programa 733A - Eficiencia enerxética e enerxías renovables	31.798.844,22	3 Taxas, prezos e outros ingresos	370.305,58
		4 Transferencias correntes	2.093.276,90
		5 Ingresos patrimoniais	90.000,00
		6 Alleamento de investimentos reais	134.558,38
		7 Transferencias de capital	24.362.407,89
TOTAL	31.798.844,22	TOTAL	27.050.548,75
SALDO ORZAMENTARIO	-4.748.295,47		
	27.050.548,75		27.050.548,75

O resultado orzamentario do exercicio 2021 foi negativo polo importe de 4.748.295,47 euros, e feitos os axustes positivos e negativos polo financiamento afectado, o resultado orzamentario axustado acada a cantidade de 453.359,18 euros.

A clasificación funcional corresponde ao programa 733A "Eficiencia enerxética e enerxías renovables", designado pola Xunta de Galicia como único programa do Inega.



Instituto Enerxético de Galicia
MEMORIA – EXERCICIO 2021

6. INFORMACIÓN DE CARÁCTER FINANCIERO

6.1. Cadro de financiamento

O cadro de financiamento recolle os recursos obtidos no exercicio e as súas diferentes orixes, así como a aplicación ou o emprego destes en inmovilizado ou en circulante.

FONDOS APLICADOS		2021	2020	FONDOS OBTIDOS		2021	2020
1. Recursos aplicados en operacións de xestión		31.672.232,97	20.555.827,21	1. Recursos procedentes de operac de xestión		32.182.113,22	26.018.835,63
c) Servizos exteriores		680.914,95	714.617,42	e) Taxas e prezos públicos		368.947,93	266.904,59
d) Tributos		5.237,75	6.501,82	f) Transferencias e subvencións		31.421.400,38	25.619.051,84
e) Gastos de persoal		1.765.303,12	1.408.947,88	g) Ingresos financeiros		91.488,44	63.534,79
g) Transferencias e subvencións		29.021.294,96	18.209.799,84	h) Outros ingresos de xestión cte e ingr excepcc		300.276,47	69.344,41
i) Perdas de xestión cte e gastos excepcionais		29.897,68	213.432,18				
j) Dotación provisión de activos circulantes		169.584,51	2.528,07				
4. Adquisición de inmovilizado		315.618,12	315.593,70				
a) Destinados ao uso xeral		57.197,56	68.885,68				
b) Inmovilizado inmaterial		200.474,27	218.245,81				
c) Inmovilizado material		65.377,92	28.462,21				
d) Inmovilizado financeiro		-7.431,63	0,00				
5. Diminucións do patrimonio		0,00	0,00				
7. Provisións por riscos e gastos			-213.321,00				
TOTAL APLICACIÓNS		31.987.851,09	20.658.099,91	TOTAL ORIXES		32.182.113,22	26.018.835,63
EXCESO DE ORIXES SOBRE APLICACIÓNS (Aumento do capital circulante)		194.262,13	5.360.735,72	EXCESO DE APLICACIÓNS SOBRE ORIXES (Diminución do capital circulante)			

VARIACIÓN DO CAPITAL CIRCULANTE	2021		2020	
	Aumentos	Diminucións	Aumentos	Diminucións
2. Debedores	4.952.473,62	187.824,67	11,27	1.714.443,05
a) Orzamentarios	4.952.473,62			1.714.443,05
b) Non orzamentarios			9,17	
d) Outros		187.824,67	2,10	
3. Acredores	0,00	5.118.217,29	7.179.200,63	205.233,28
a) Orzamentarios		5.085.441,93	7.179.200,63	
b) Non orzamentarios		32.775,36		205.233,28
7. Tesourería	0,00	4.583.421,13	5.352.141,53	0,00
b) Bancos e institucións de crédito		4.583.421,13	5.352.141,53	
8. Axustes de periodificación	5.131.251,60			5.250.941,38
TOTAL	10.083.725,22	9.889.463,09	12.531.353,43	7.170.617,71
VARIACIÓN DO CAPITAL CIRCULANTE	194.262,13		5.360.735,72	



6.2. Remanente de Tesourería

A Lei 3/2021, do 28 de xaneiro, de orzamentos xerais da Comunidade Autónoma de Galicia para o ano 2021 establece, no seu artigo 10, que as axencias públicas autonómicas para a incorporación do remanente de tesourería non afectado aplicarán o disposto na Lei 16/2010, do 17 de decembro, de organización e funcionamento da Administración xeral e do sector público autonómico de Galicia. De non se realizar a incorporación procederase conforme ao disposto neste artigo para os organismos autónomos e as entidades públicas empresariais, que sinala que “transferirán ao orzamento da Administración xeral da Comunidade Autónoma o importe do remanente de tesouraría non afectado resultante da liquidación do anterior exercicio orzamentario”.

Devolución do remanente de tesourería do exercicio anterior

Conforme o establecido nas leis anteriores, o Inega tramitou unha modificación orzamentaria consistente nunha ampliación de crédito no subconcepto 410.0 “Transferencias correntes á Administración Xeral da Comunidade Autónoma”, por importe de 235.939,06 euros, co obxecto de realizar a devolución do remanente líquido de tesourería do exercicio anterior.

A devolución fíxose efectiva mediante cinco pagamentos –catro, de 50.000,00 euros cada un, e un quinto, de 35.939,06 euros–, quedando satisfeita na súa totalidade.

Remanente de tesourería do exercicio corrente

O detalle do cálculo do remanente de tesourería, ao peche do exercicio 2021, é o que se indica no seguinte cadro:

ESTADO DO REMANENTE DE TESOURERÍA

COMPOÑENTES	EXERCICIO 2021	
1. (+) Fondos líquidos	20.850.986,75	20.850.986,75
2. (+) Dereitos pendentes de cobro		7.068.706,80
(+) Do orzamento corrente	6.498.864,64	
(+) De orzamentos pechados	557.257,29	
(+) De operacións non orzamentarias	12.584,87	
3. (-) Obrigas pendentes de pago		7.093.528,59
(+) Do orzamento corrente	6.582.328,42	
(+) De orzamentos pechados	0,00	
(+) De operacións non orzamentarias	511.200,17	
4. (±) Partidas pendentes de aplicación		0,00
(-) Cobros realizados pendentes de aplicación definitiva	0,00	
(+) Pagos realizados pendentes de aplicación definitiva	0,00	
I. Remanente de tesourería total (1+2-3+4)		20.826.164,96
II. Exceso de financiamento afectado		19.548.357,47
III. Saldos de dudoso cobro		934.252,16
IV. Remanente de tesourería non afectado (I-II-III)		343.555,33



O remanente de tesourería é unha magnitude de carácter financeiro que representa o exceso de liquidez a curto prazo que a entidade ten ao peche do exercicio.

Recolle a diferenza entre os dereitos recoñecidos netos pendentes de cobro, máis os fondos líquidos ou dispoñibles, e as obrigas certas recoñecidas netas pendentes de pago.

Dentro do remanente de tesourería total distínguense:

- a) O remanente de tesourería afectado
- b) O remanente de tesourería non afectado

Para a obtención do remanente líquido de tesourería, aplicáronse as seguintes minoracións:

1. O exceso de financiamento afectado, que non pode considerarse dispoñible para financiar calquera gasto, senon que só pode destinarse a unha finalidade concreta.

A información relativa aos gastos con financiamento afectado detállase no apartado 11 desta memoria.

2. Saldos de dudoso cobro: Importe integrado polos saldos das contas 490 e 598 do Balance.

6.3. Tesourería

6.3.1. Estado de tesourería

O movemento xeral de tesourería durante o exercicio 2021 foi o seguinte:

ESTADO DE TESOURERÍA

CONCEPTOS	IMPORTES	
1. COBROS		40.868.353,28
Do orzamento corrente	23.102.664,43	
De orzamentos pechados	1.546.391,02	
De operacións non orzamentarias	16.219.297,83	
2. PAGAMENTOS		45.451.774,41
Do orzamento corrente	27.051.020,68	
De orzamentos pechados	1.497.755,75	
De operacións non orzamentarias	16.902.997,98	
I. FLUXO NETO DE TESOURERÍA DO EXERCICIO (1-2)		-4.583.421,13
3. SALDO INICIAL DE TESOURERÍA		25.434.407,88
II. SALDO FINAL DE TESOURERÍA (1+3)		20.850.986,75

Este estado reflicte información sobre os saldos inicial e final de tesourería, así como o total de cobros e pagos do exercicio. O fluxo neto de tesourería das operacións realizadas no exercicio foi negativo, superando os pagamentos aos cobros en 4.583.421,13 euros.



Instituto Enerxético de Galicia
MEMORIA – EXERCICIO 2021

6.3.2. Estado do fluxo neto de tesourería

A continuación detállase o estado do fluxo neto de tesourería do exercicio 2021:

ESTADO DO FLUXO NETO DE TESOURERÍA

PAGAMENTOS	IMPORTE	COBROS	IMPORTE
OPERACIÓNS DE XESTIÓN	26.762.047,59	OPERACIÓNS DE XESTIÓN	23.102.664,43
Servizos exteriores	474.707,52	Taxas e prezos públicos	371.761,17
Tributos	5.237,75	Transferencias e subvencións	22.588.694,90
Gastos de persoal	1.040.633,77	Outros ingresos de xestión	142.208,36
Transferencias e subvencións	22.690.478,52		
Devolución de ingresos	2.550.990,03		
		ORZAMENTOS PECHADOS	1.546.391,02
ADQUISICIÓN DE INMOBILIZADO	288.973,09	Operacións de xestión	1.546.391,02
Destinado ao uso xeral	54.993,82		
Inmaterial	168.601,35		
Material	65.377,92	CONTAS NON ORZAMENTARIAS	16.219.297,83
		Acredores non orzamentarios	16.219.182,58
ORZAMENTOS PECHADOS	1.497.755,75	Debedores non orzamentarios	115,25
Operacións de xestión	1.497.755,75		
CONTAS NON ORZAMENTARIAS	16.902.997,98		
Acredores non orzamentarios	16.902.997,98		
TOTAL PAGAMENTOS	45.451.774,41	TOTAL COBROS	40.868.353,28
SUPERÁVIT DE TESOURERÍA		DÉFICIT DE TESOURERÍA	4.583.421,13



7. CONCILIACIÓN DO RESULTADO ECONÓMICO-PATRIMONIAL E RESULTADO ORZAMENTARIO

A conciliación entre o resultado orzamentario e o resultado económico-patrimonial móstrase no seguinte cadro:

1. Resultado económico-patrimonial		261.215,40
2. Variación orzamentaria		-4.748.295,47
Saldo orzamentario do exercicio (+)	-4.748.295,47	
3. Diferenza en resultados (1-2)		5.009.510,87
FACTORES DE DIFERENZA NOS RESULTADOS:		
A) Ingresos orzamentarios non económicos		659.262,12
Outros ingresos (+)	659.262,12	
B) Gastos económicos non orzamentarios:		523.767,75
Outros gastos de xestión corrente (+)	76.796,35	
Periodificación gastos (+)	-1.175,57	
Dotación amortizacións (+)	248.664,85	
Dotación provisión por insolvencias (+)	187.824,67	
Dotación provisión investimentos financeiros (+)	-18.240,16	
Perdas procedentes de inmovilizado (+)	27.160,23	
Gastos e perdas doutros exercicios (+)	2.737,38	
C) Gastos orzamentarios non económicos		401.714,15
Inmovilizado (+)	401.714,15	
D) Ingresos económicos non orzamentarios		5.790.826,59
Ingresos e beneficios doutros exercicios (+)	5.626.466,15	
Outros ingresos (+)	164.360,44	
4. Diferenza nos factores (A+B) - (C+D)		-5.009.510,87
Conciliación: Diferenza en resultados + diferenza nos factores (3+4)		0,00

8. OPERACIÓN NON ORZAMENTARIAS

1. Estado de debedores non orzamentarios

Conta	Descrición	Saldo a 1 de xaneiro	Modificacións do saldo inicial	Cargos realizados no exercicio	Total debedores	Abonos realizados no exercicio	Debedores pendentes de cobro a 31 de decembro
440	Debedores por IVE repercutido	9,17	0,00	115,25	124,42	115,25	9,17
4700	Facenda Pública, debedor por IVE	0,00	0,00	2,10	2,10	0,00	2,10
4709	Facenda Pública, debedor p/outros conc	10.633,23	0,00	0,00	10.633,23	0,00	10.633,23
472	Facenda Pública, IVE soportado	0,00	0,00	9,71	9,71	9,71	0,00
	TOTAL	10.642,40	0,00	127,06	10.769,46	124,96	10.644,50



Instituto Enerxético de Galicia
MEMORIA – EXERCICIO 2021

2. Estado de acredores non orzamentarios

Conta	Descrición	Saldo a 1 de xaneiro	Modificacións do saldo inicial	Abonos realizados no exercicio	Total acredores	Cargos realizados no exercicio	Acredores pendentes de pago a 31 de decembro
419	Outros acredores non orzamentarios	341.478,15	0,00	16.219.182,58	16.560.660,73	16.216.581,07	344.079,66
4750	Facenda Pública, acredor por IVE	32,03	0,00	105,54	137,57	103,68	33,89
4751	Fac Públ, acredor por retencións practicadas	55.535,08	0,00	228.146,43	283.681,51	210.170,95	73.510,56
4760	Seguridade Social	81.379,54	0,00	496.877,72	578.257,26	484.681,21	93.576,05
477	Facenda Pública, IVE repercutido	0,00	0,00	115,25	115,25	115,25	0,00
TOTAL		478.424,80	0,00	16.944.427,52	17.422.852,32	16.911.652,16	511.200,16

3. Estado de partidas pendentes de aplicación: Cobros pendentes de aplicación

Conta	Descrición	Saldo a 1 de xaneiro	Modificacións do saldo inicial	Cobros realizados no exercicio	Total cobros pendentes de aplicación	Cobros aplicados no exercicio	Cobros pendentes de aplicación a 31 de decembro
554	Cobros pendentes de aplicación	0,00	0,00	40.910.596,87	40.910.596,87	40.910.596,87	0,00
TOTAL		0,00	0,00	40.910.596,87	40.910.596,87	40.910.596,87	0,00

4. Estado de partidas pendentes de aplicación: Pagos pendentes de aplicación

Sen contido.

9. INFORMACIÓN SOBRE A EXECUCIÓN DO GASTO PÚBLICO

9.1. Modificacións de crédito

No seguinte cadro sumínistrase información sobre os tipos de modificacións de crédito realizadas no exercicio 2021:



Instituto Enerxético de Galicia
MEMORIA – EXERCICIO 2021

MODIFICACIÓNS DE CRÉDITO

CLASIFICACIÓN ECONÓMICA	DESCRIPCIÓN	CRÉDITOS EXTRAORDINARIOS	SUPLEMENTOS DE CRÉDITO	AMPLIACIÓNS DE CRÉDITO	TRANSFERENCIAS DE CRÉDITO		INCORPORACIÓNS DE REMANENTES DE CRÉDITO	CRÉDITOS XERADOS POR INGRESOS	BAIXAS POR ANULACIÓN	TOTAL MODIFICACIÓNS DE CRÉDITO	REDISTRIBUCIÓNS	MOVEMENTOS INTER-APLICACIÓNS	TOTAL
					POSITIVAS	NEGATIVAS							
10	Altos cargos												
100.00	Retribucións básicas								188,98	-188,98		28.300,00	28.111,02
100.01	Outras remuneracións								41.695,00	-41.695,00			-41.695,00
100.08	IPC galego								228,00	-228,00			-228,00
12	Funcionarios												
120.00	Soldos subgrupo A1									0,00		19.819,58	19.819,58
120.05	Trienios									0,00		6.201,79	6.201,79
120.25	Persoal interiro programas extraord temporal			203.617,25				15.096,17		218.713,42			218.713,42
121.00	Complemento de destino									0,00		11.239,46	11.239,46
121.01	Complemento específico									0,00		18.335,43	18.335,43
121.08	IPC galego									0,00		201,58	201,58
121.16	Prestacións económicas por IT a compensar									0,00		6.612,03	6.612,03
121.17	Prestacións por diferenzas retributivas en IT									0,00		1.155,03	1.155,03
121.43	Complemento de carreira								13,34	-13,34		1.400,00	1.386,66
130	Persoal laboral fixo												
130.00	Retribucións básicas								22.796,25	-22.796,25		-123.924,90	-146.721,15
130.01	Outras remuneracións								13.663,63	-13.663,63			-13.663,63
130.05	Trienios								2.161,79	-2.161,79		8.500,00	6.338,21
130.08	IPC galego								3.062,00	-3.062,00		-730,00	-3.792,00
130.16	Prestacións económicas por IT a compensar								4.253,49	-4.253,49		10.000,00	5.746,51
130.17	Prestacións por diferenzas retributivas en IT								5.842,70	-5.842,70		10.000,00	4.157,30
130.43	Complemento de carreira								81,64	-81,64		730,00	648,36
131	Persoal laboral temporal												
131.00	Retribucións básicas						248.972,74			248.972,74			248.972,74
131.01	Outras remuneracións						43.169,96			43.169,96			43.169,96
16	Gastos sociais a cargo do empregador												
160.00	Seguridade Social						85.613,71		57.321,67	28.292,04			28.292,04
160.25	Seg Soc progr extraord de carácter temporal			64.142,07				4.933,60		69.075,67			69.075,67
162.04	Acción social								127,74	-127,74		2.160,00	2.032,26
Cap. 1	Gastos de persoal	0,00	0,00	267.759,32	0,00	0,00	377.756,41	20.029,77	151.436,23	514.109,27	0,00	-0,00	514.109,27



Instituto Enerxético de Galicia
MEMORIA – EXERCICIO 2021

CLASIFICACIÓN ECONÓMICA	DESCRICIÓN	CRÉDITOS EXTRAORDINARIOS	SUPLEMENTOS DE CRÉDITO	AMPLIACIONES DE CRÉDITO	TRANSFERENCIAS DE CRÉDITO		INCORPORACIONES DE REMANENTES DE CRÉDITO	CRÉDITOS XERADOS POR INGRESOS	BAIXAS POR ANULACIÓN	TOTAL MODIFICACIONES DE CRÉDITO	REDISTRIBUCIONES	MOVIMIENTOS INTER-APLICACIONES	TOTAL
					POSITIVAS	NEGATIVAS							
21	Reparacións, mantemento e conservación												
212	Edificios e outras construcións								18.000,00	-18.000,00			-18.000,00
214	Material de transporte								1.542,12	-1.542,12			-1.542,12
216	Equipamentos para proceso de información								4.951,60	-4.951,60			-4.951,60
219	Outro inmovilizado material								1.000,00	-1.000,00			-1.000,00
220	Material de oficina												
220.00	Ordinario non inventariable								2.799,30	-2.799,30			-2.799,30
220.02	Material informático non inventariable								2.708,91	-2.708,91			-2.708,91
221	Subministracións												
221.00	Enerxía eléctrica									0,00		-6.589,48	-6.589,48
221.01	Auga								1.644,22	-1.644,22			-1.644,22
221.03	Combustibles								112,87	-112,87		-4.969,61	-5.082,48
221.99	Outras subministracións								1.380,79	-1.380,79			-1.380,79
222	Comunicacións												
222.00	Telefónicas									0,00		-4.753,32	-4.753,32
222.01	Postais									0,00		-5.846,30	-5.846,30
222.04	Informáticas								1.634,00	-1.634,00			-1.634,00
222.09	Outras comunicacións								668,52	-668,52			-668,52
223	Transportes								1.686,39	-1.686,39			-1.686,39
224	Primas de seguros								1.856,53	-1.856,53		-737,75	-2.594,28
225	Tributos									0,00		737,75	737,75
226	Gastos diversos												
226.08	Cobertura informativa								976,75	-976,75			-976,75
226.99	Outros gastos diversos									0,00		-16.470,52	-16.470,52
227	Traballos realizados por outras empresas												
227.00	Limpieza e aseo								37.000,00	-37.000,00			-37.000,00
227.01	Seguranza								47.047,87	-47.047,87		-10.952,13	-58.000,00
227.04	Custodia, depósito e almacenaxe								609,58	-609,58		6.000,00	5.390,42
227.06	Estudos e traballos técnicos						2.437,42		8.544,75	-6.107,33			-6.107,33
227.09	Servizo de prevención riscos laborais								1.405,75	-1.405,75			-1.405,75
227.99	Outros			2.000,00			134.772,92			136.772,92		104.395,60	241.168,52
23	Indemnizacións por razóns do servizo												
230	Axudas de custo								2.084,99	-2.084,99			-2.084,99
231	Locomoción								1.793,00	-1.793,00			-1.793,00
233	Outras indemnizacións									0,00		1.070,76	1.070,76
Cap. 2	Gastos en bens correntes e servizos	0,00	0,00	2.000,00	0,00	0,00	137.210,34	0,00	139.447,94	-237,60	0,00	61.885,00	61.647,40



Instituto Enerxético de Galicia
MEMORIA – EXERCICIO 2021

CLASIFICACIÓN ECONÓMICA	DESCRICIÓN	CRÉDITOS EXTRAORDINARIOS	SUPLEMENTOS DE CRÉDITO	AMPLIACIONES DE CRÉDITO	TRANSFERENCIAS DE CRÉDITO		INCORPORACIONES DE REMANENTES DE CRÉDITO	CRÉDITOS XERADOS POR INGRESOS	BAIXAS POR ANULACIÓN	TOTAL MODIFICACIONES DE CRÉDITO	REDISTRIBUCIONES	MOVEMENTOS INTER-APLICACIONES	TOTAL
					POSITIVAS	NEGATIVAS							
410	Transf correntes á administración xeral da CA												
410.0	Transf correntes á administración xeral da CA			235.939,06						235.939,06			235.939,06
480	Transf correntes á familias												
480.10	Bono Social Térmico						267.905,60			267.905,60			267.905,60
481	Transf correntes a institucións sen fins de lucro												
481.0	Institucións sen fins de lucro									0,00		-61.885,00	-61.885,00
Cap. 4	Transferencias correntes	0,00	0,00	235.939,06	0,00	0,00	267.905,60	0,00	0,00	503.844,66	0,00	-61.885,00	441.959,66
60	Invest novo en infr e bens destinados uso xeral												
608.00	Central biomasa barrio A Residencia - Lugo								26.580,22	-26.580,22		500.000,00	473.419,78
608.2	Pasos de peóns ecobarrio de A Ponte-Ourense									0,00		97.655,00	97.655,00
62	Investimento novo asociado ao funcionamento												
625.0	Mobiliario e utensilios								5.104,60	-5.104,60		9.495,82	4.391,22
626.0	Equipamentos para proceso de información									0,00		39.986,70	39.986,70
628.0	Central biomasa barrio A Residencia - Lugo									0,00		-500.000,00	-500.000,00
628.1	Outro inmovilizado material								112.906,69	-112.906,69		-21.093,31	-134.000,00
64	Gastos en investimentos de carácter inmaterial												
640.4	Campañas divulgación en materia enerxética								97,36	-97,36		40.518,16	40.420,80
640.91	Outro inmovilizado inmaterial			45.890,00			45.000,00	16.335,00	0,09	107.224,91		120.088,16	227.313,07
641.1	Convenios en materia enerxética									0,00		75.000,00	75.000,00
641.2	Proxectos e estudos en materia enerxética									0,00		97.093,38	97.093,38
641.5	Proxecto Ecobarrio de A Ponte - Ourense								121.704,81	-121.704,81			-121.704,81
641.90	Actuacións de apoio á tramitación de axudas								1.915,25	-1.915,25		56.285,01	54.369,76
Cap. 6	Investimentos reais	0,00	0,00	45.890,00	0,00	0,00	45.000,00	16.335,00	268.309,02	-161.084,02	0,00	515.028,92	353.944,90



Instituto Enerxético de Galicia
MEMORIA – EXERCICIO 2021

CLASIFICACIÓN ECONÓMICA	DESCRIPCIÓN	CRÉDITOS EXTRAORDINARIOS	SUPLEMENTOS DE CRÉDITO	AMPLIACIONES DE CRÉDITO	TRANSFERENCIAS DE CRÉDITO		INCORPORACIONES DE REMANENTES DE CRÉDITO	CRÉDITOS XERADOS POR INGRESOS	BAIXAS POR ANULACIÓN	TOTAL MODIFICACIONES DE CRÉDITO	REDISTRIBUCIONES	MOVEMENTOS INTER-APLICACIONES	TOTAL
					POSITIVAS	NEGATIVAS							
700	Transf de capital á administración do Estado												
700.1	Axudas programa MOVES						37.560,00			37.560,00			37.560,00
703	Transf cap a empr públic e outros entes públ do Est												
703.1	Axudas programa MOVES			200.000,00			10.000,00			210.000,00			210.000,00
71	Transf de capital á administración xeral da CA												
713.0	Axudas a enerxías renovables xeración eléctrica			220.000,00						220.000,00			220.000,00
714.1	Axudas programa MOVES						721.890,90			721.890,90			721.890,90
714.2	Axudas biomasa e outras renovables térmicas			50.000,00			1.685.669,95	436.791,17		1.298.878,78		444.953,38	1.743.832,16
730	Transf de capital a organismos autónomos												
730.07	Servizo Galego de Saúde				1.098.000,00		618.000,00	1.149.480,00		566.520,00			566.520,00
730.1	Axudas programa MOVES			200.000,00						200.000,00			200.000,00
732	Transf de capital a axencias públicas												
732.12	Axencia Turismo de Galicia					95.240,74				95.240,74			95.240,74
732.16	Axencia Galega da Industria Forestal					28.982,89				28.982,89			28.982,89
740	Transf de capital a entidades públicas empresariais												
740.02	Portos de Galicia					20.131,87				20.131,87			20.131,87
744	Transf de capital a universidades públicas da CA												
744.1	Axudas de aforro e eficiencia enerxética						4.632.355,63	325.739,04		4.306.616,59			4.306.616,59
744.2	Axudas programa MOVES			200.000,00						200.000,00			200.000,00
744.5	Axudas biomasa						487.107,85			487.107,85		-223.447,00	263.660,85
76	Transf de capital a corporacións locais												
760.1	Axudas mellora iluminación edificios históricos							600.000,00		-600.000,00		100.000,00	-500.000,00
760.2	Axudas iluminación pública Ecobarrio Elviña							510.000,00		-510.000,00			-510.000,00
760.3	Axudas instalac fotovoltaicas Ecobarrio Elviña							60.000,00		-60.000,00			-60.000,00
760.4	Axudas de aforro e eficiencia enerxética									0,00		41.545,07	41.545,07
760.5	Axudas biomasa			50.000,00			124.223,63	277.238,98		501.469,10		-21.506,38	479.962,72
760.8	Axudas a enerxías renovables xeración eléctrica			220.000,00			99.171,68			319.171,68			319.171,68
760.9	Axudas a outras enerxías renovables			50.000,00				86.454,46		-36.454,46		-407.184,55	-443.639,01
762.1	Axudas programa MOVES			200.000,00			1.106.900,00			1.306.900,00			1.306.900,00



Instituto Enerxético de Galicia
MEMORIA – EXERCICIO 2021

CLASIFICACIÓN ECONÓMICA	DESCRIPCIÓN	CRÉDITOS EXTRAORDINARIOS	SUPLEMENTOS DE CRÉDITO	AMPLIACIONES DE CRÉDITO	TRANSFERENCIAS DE CRÉDITO		INCORPORACIONES DE REMANENTES DE CRÉDITO	CRÉDITOS XERADOS POR INGRESOS	BAIXAS POR ANULACIÓN	TOTAL MODIFICACIONES DE CRÉDITO	REDISTRIBUCIONES	MOVEMENTOS INTER-APLICACIONES	TOTAL
					POSITIVAS	NEGATIVAS							
77	Transferencias de capital a empresas privadas												
770.0	Axudas de aforro e eficiencia enerxética						646.806,36	181.817,61	2.113.547,78	-1.284.923,81		-7.125.248,76	-8.410.172,57
770.1	Axudas a enerx renov no sector de prod agricola								930.500,39	-930.500,39		1.625.000,00	694.499,61
770.4	Axudas mellora iluminación edificios históricos								496.044,07	-496.044,07		246.044,07	-250.000,00
770.5	Axudas biomasa						297.754,23		152.385,80	145.368,43		-294.978,97	-149.610,54
770.6	Axudas outras enerxías renovables térmicas						747.407,47		38.645,67	708.761,80		94.978,97	803.740,77
770.7	Axudas a enerxías renovables xeración eléctrica			1.442.476,00			3.251.775,46		1.237.212,63	3.457.038,83			3.457.038,83
772.1	Axudas programa MOVES			900.000,00			3.307.439,68			4.207.439,68			4.207.439,68
772.2	Axudas plan transic mobilidade eficiente								45.000,00	-45.000,00		45.000,00	0,00
773.1	Axudas á eficiencia enerxét no sector industrial			1.000.000,00			16.157.120,34			17.157.120,34			17.157.120,34
774.0	Programa Bono Enerxía Peme								326.128,62	-326.128,62		3.400.000,00	3.073.871,38
780	Transferencias de capital a familias												
780.1	Axudas biomasa			63.775,00					167.603,39	-103.828,39			-103.828,39
780.2	Axudas xeotermia e hidrotermia			50.000,00					106.335,41	-56.335,41		4.815,25	-51.520,16
780.3	Axudas aerotermia e solar térmica			50.000,00					341.833,40	-291.833,40			-291.833,40
780.5	Axudas a enerxías renovables xeración eléctrica			250.305,00						250.305,00			250.305,00
780.4	Axudas plan transic mobilidade eficiente								255.000,00	-255.000,00		255.000,00	0,00
780.7	Plan Renove de Electrodomésticos								2.672,32	-2.672,32		1.300.000,00	1.297.327,68
781	Transf de capital a institucións sen fins de lucro												
781.0	Axudas de aforro e eficiencia enerxética								181.817,62	181.817,62			181.817,62
781.1	Axudas biomasa			50.000,00		618.000,00	291.108,23		150.000,00	-426.891,77			-426.891,77
781.6	Axudas outras enerxías renovables térmicas			50.000,00						50.000,00			50.000,00
781.7	Axudas a enerx renov de xeración eléctrica			220.000,00		500.131,87	89.795,58			-190.336,29			-190.336,29
781.8	Axudas instalac fotovoltaicas Ecobarrio Elviña								340.000,00	-340.000,00			-340.000,00
782	Transf de capital a familias e instituc sen fins lucro												
782.0	Axudas mellora iluminación edificios históricos								250.000,00	-250.000,00			-250.000,00
782.1	Axudas programa MOVES			1.217.794,68			2.578.050,04			3.795.844,72			3.795.844,72
Cap. 7	Transferencias de capital	0,00	0,00	6.684.350,68	1.242.355,50	1.242.355,50	37.618.845,11	363.635,23	10.398.613,13	34.268.217,89	0,00	-515.028,92	33.753.188,97
	TOTAL	0,00	0,00	7.235.939,06	1.242.355,50	1.242.355,50	38.446.717,46	400.000,00	10.957.806,32	35.124.850,20	0,00	0,00	35.124.850,20



Instituto Enerxético de Galicia
MEMORIA – EXERCICIO 2021

9.2. Remanentes de crédito

Capítulo orçamento gastos	Descrición	Créditos definitivos	Obrigas recoñecidas netas	REMANENTES DE CRÉDITO				
				TOTAL	REMANENTES COMPROMETIDOS		REMANENTES NON COMPROMETIDOS	
					Incorporables	Non incorporables	Incorporables	Non incorporables
1	Gastos de persoal	2.164.162,27	1.765.303,12	398.859,15			398.859,15	
2	Gastos en bens correntes e servizos	407.550,40	349.827,26	57.723,14			55.799,97	1.923,17
4	Transferencias correntes	506.344,66	252.791,66	253.553,00			253.553,00	
6	Investimentos reais	1.269.944,90	738.397,08	531.547,82		435.212,82	96.335,00	
7	Transferencias de capital	69.451.657,97	28.692.525,10	40.759.132,87	22.800.779,24	542.546,27	17.415.807,36	
TOTAL		73.799.660,20	31.798.844,22	42.000.815,98	22.800.779,24	977.759,09	18.220.354,48	1.923,17



9.3. Clasificación funcional do gasto

A continuación infórmase sobre a execución do gasto público por programa orzamentario:

PROGRAMA	CAPÍTULOS DO ORZAMENTO DE GASTOS					TOTAL
	I	II	IV	VI	VII	
733A Eficiencia enerxética e enerxías renovables	1.765.303,12	349.827,26	252.791,66	738.397,08	28.692.525,10	31.798.844,22

O programa 733A "Eficiencia enerxética e enerxías renovables" está encadrado no grupo VII "Regulación económica de sectores produtivos e desenvolvemento empresarial", na función 7.3 "Industria, enerxía e minaría" e na subfunción 7.3.3. "Planificación e produción enerxética".

9.4. Execución de proxectos de investimentos

O Inega, en cumprimento dos seus fins, levou a cabo, neste exercicio, os seguintes proxectos de investimento:

1. Actuación piloto de seguridade viaria en pasos de peóns, mediante iluminación led, no barrio de A Ponte, no Concello de Ourense.

As actuacións van encamiñadas a mellora da seguridade viaria, mediante o aumento de protección do peón e mellora da visibilidade do mesmo gracias ao reforzo da sinalización, balizamento e iluminación do paso con luminarias de tecnoloxía LED, con sistema de detección de presenza, destellador continuo, combinación dinámica de ópticas e a renovación do pavimento.

Proxecto	Partida orzamentaria	Exercicio de inicio do proxecto	Exercicio de finalización do proxecto	Investimento total	Investimento realizado a 1 de xaneiro	Investimento realizado no exercicio
Actuación piloto de seguridade viaria en pasos de peóns, mediante iluminación led, no barrio de A Ponte - Ourense	06.A3.733A.608.2	2019	2022	369.166,06	86.581,74	6.655,00

2. Calefacción de distrito con biomasa e instalación fotovoltaica para autoconsumo no Complexo administrativo do antigo Hospital Xeral de Lugo.

O proxecto ten como finalidade principal o fomento das enerxías renovables e da eficiencia enerxética no ámbito da administración autonómica.

A instalación dará servizo aos sistemas de climatización e auga quente sanitaria dos seguintes edificios: Centro de Formación e Emprego, Centro Integral de Saúde, Residencia de Maiores e Centro de Día.

Proxecto	Partida orzamentaria	Exercicio de inicio do proxecto	Exercicio de finalización do proxecto	Investimento total	Investimento realizado a 1 de xaneiro	Investimento realizado no exercicio
Instalación térmica de biomasa no Complexo Administrativo do antigo Hospital Xeral de Lugo	06.A3.733A.608.00	2021	2023	1.447.006,03	0,00	129.206,96



9.5. Contratación administrativa

Na táboa seguinte detállanse, por tipos de contratos, o importe total das adjudicacións segundo os diferentes procedementos establecidos na normativa vixente sobre contratación:

TIPO DE CONTRATO	IMPORTE ADJUDICADO POR PROCEDEMENTO DE CONTRATACIÓN (Euros)						TOTAL
	Procedemento aberto	Procedemento restrinxido	Procedemento negociado	Diálogo competitivo	Encargo a medio propio	Contratos menores	
Subministros						78.315,44	78.315,44
Servizos					489.858,93	323.491,13	813.350,06
Obras					1.233.811,24		1.233.811,24
TOTAL	0,00	0,00	0,00	0,00	1.723.670,17	401.806,57	2.125.476,74

O Inega ten centralizada na Xunta de Galicia a seguinte contratación administrativa:

Servizos postais e telegráficos.

Servizos de limpeza, de seguranza e de conservación e mantemento do edificio.

Servizo da rede corporativa de telefonía e datos.

Subministración de carburantes para os vehículos, servizo de telepeaxe e pago en autopistas e lavado en máquinas de autolavado.

Subministración de enerxía eléctrica.

Seguro do edificio e de responsabilidade civil.

Polo que respecta aos encargos a medio propio, no exercicio 2021, tramitáronse os seguintes:

1. *Tecnoloxías y Servicios Agrarios, SA, SME, MP (TRAGSATEC):*

Servizo técnico de apoio á tramitación das axudas ao abeiro do Programa de incentivos á mobilidade eficiente e sostible (Programa MOVES e MOVES II).

Financiamento: 75.545,66 € - Aplicación orzamentaria: 06.A3.733A.227.99

Prazo de vixencia: Do 1 de xaneiro de 2021 ao 31 de decembro de 2021

2. *Tecnoloxías y Servicios Agrarios, SA, SME, MP (TRAGSATEC):*

Servizos de desenvolvemento de novas funcionalidades / aplicacións, soporte e mantemento de varios sistemas de tramitación de procedementos electrónicos, e o mantemento e actualización de contidos da web www.observatoriobiomasa.gal.

Financiamento: 158.026,09 € (exercicio 2021) e 15.572,65 € (exercicio 2022)

Aplicación orzamentaria: 06.A3.733A.640.91

Prazo de vixencia: Do 1 de febreiro de 2021 ao 31 de xaneiro de 2022



3. *Tecnoloxías y Servicios Agrarios, SA, SME, MP (TRAGSATEC):*

Servizo de asistencia técnica ao mantemento informático da aplicación Rexistro de certificados de eficiencia enerxética de edificios de Galicia, e o control técnico das certificacións rexistradas durante o ano 2021.

Financiamento: 109.467,46 €

Aplicacións orzamentarias: 06.A3.733A.640.91 (39.587,20 €) e 06.A3.733A.227.99 (69.880,26 €)

Prazo de vixencia: Do 1 de xaneiro de 2021 ao 31 de decembro de 2021

4. *Tecnoloxías y Servicios Agrarios, SA, SME, MP (TRAGSATEC):*

Servizo técnico de apoio técnico administrativo na tramitación das axudas do Inega (Plan Renove de Electrodomésticos e Bono Enerxía Peme).

Financiamento: 74.962,06 € - Aplicación orzamentaria: 06.A3.733A.227.99

Prazo de vixencia: Do 1 de abril de 2021 ao 31 de agosto de 2021

5. *Tecnoloxías y Servicios Agrarios, SA, SME, MP (TRAGSATEC):*

Servizo técnico de apoio técnico administrativo na tramitación das axudas do Inega (Plan Renove de Electrodomésticos e Bono Enerxía Peme), para o terceiro cuadrimestre do ano 2021.

Financiamento: 56.285,01 € - Aplicación orzamentaria: 06.A3.733A.641.90

Prazo de vixencia: Do 1 de setembro de 2021 ao 17 de decembro de 2021

6. *Empresa de Transformación Agraria, SA, SME, MP (TRAGSA):*

Obra de calefacción de distrito con biomasa e instalación fotovoltaica para autoconsumo no Complexo administrativo do antigo Hospital Xeral de Lugo.

Financiamento: 991.569,58 € (anualidade 2021: 455.020,69 € - anualidade 2022: 536.548,89 €)

Aplicación orzamentaria: 06.A3.733A.608.00

Prazo de vixencia: 1 ano dende a sinatura da acta de replanteo

7. *Empresa de Transformación Agraria, SA, SME, MP (TRAGSA):*

Obra denominada actuación piloto de seguridade viaria en pasos de peóns mediante iluminación led, no barrio de A Ponte do Concello de Ourense.

Financiamento: 242.241,66 € (anualidade 2021: 91.000,00 € - anualidade 2022: 151.241,66 €)

Aplicación orzamentaria: 06.A3.733A.608.2

Prazo de vixencia: Do 19 de outubro de 2021 ao 30 de abril de 2022



Instituto Enerxético de Galicia
MEMORIA – EXERCICIO 2021

9.6. Transferencias e subvencións concedidas

As subvencións concedidas, recoñecidas como obrigas no orzamento de gastos nos epígrafes “transferencias correntes” e “transferencias de capital”, son as seguintes:

Convocatoria	Liña de axuda	Obrigas recoñecidas no exercicio (€)
Subvencións para proxectos de enerxía fotovoltaica, para o ano 2019 (Resolución do 2 de maio de 2019 – DOG n° 93, do 16 de maio de 2019) Modalidade de financiamento: PO FEDER Galicia 2014-2020 Procedemento: IN421S	Enerxía solar fotovoltaica	10.756,80
Programa estatal de incentivos á mobilidade eficiente e sustentable (Programa MOVES), para o ano 2019 (Resolución do 10 de abril de 2019 – DOG n° 74, do 16 de abril de 2019) Modalidade de financiamento: Fondos do Estado Procedemento: IN421R	Adquisición de vehículos eléctricos	174.000,00
	Sistemas de recarga rápida e ultrarrápida	90.931,11
	Outros sistemas de recarga	169.837,04
Subvencións para proxectos de enerxías renovables, de uso térmico, dirixidas a particulares, para o ano 2019 (Resolución do 21 de febreiro de 2019 – DOG n° 45, do 5 de marzo de 2019) Modalidade de financiamento: Fondos da CA Procedemento: IN421P	Xeotermia	4.815,25
Programa estatal de axudas para actuacións de eficiencia enerxética en PEME e gran empresa do sector industrial (Resolución do 8 de agosto de 2019 – DOG n° 158, do 22 de agosto de 2019) Modalidade de financiamento: Fondos do Estado Procedemento: IN421V	Aforro e eficiencia enerxética no sector industrial	394.421,24
Subvencións para proxectos de enerxías renovables térmicas e proxectos integrais de aforro e eficiencia enerxética para as universidades públicas de Galicia (Resolución do 8 de agosto de 2019 – DOG n° 174, do 13 de setembro de 2019) Modalidade de financiamento: PO FEDER Galicia 2014-2020 Procedemento: IN421X	Enerxías renovables: Biomasa	639.610,62
	Aforro e eficiencia enerxética	4.315.169,59
Subvencións para a realización de auditorías enerxéticas, implantación de sistemas de xestión e proxectos de aforro e eficiencia enerxética nas empresas dos sectores industrial e servizos, para o ano 2020 (Resolución do 19 de decembro de 2019 – DOG n° 12, do 20 de xaneiro de 2020) Modalidade de financiamento: PO FEDER Galicia 2014-2020 Procedemento: IN417Y	Aforro e eficiencia enerxética no sector industrial (PEME)	8.527,93
	Aforro e eficiencia enerxética no sector servizos (PEME)	224.332,93
	Aforro e eficiencia enerxética no sector industrial (Gran empresa)	73.983,02
	Aforro e eficiencia enerxética no sector servizos (Gran empresa)	166.509,00



Instituto Enerxético de Galicia
MEMORIA – EXERCICIO 2021

Convocatoria	Liña de axuda	Obrigas recoñecidas no exercicio (€)
Subvencións para proxectos de enerxías renovables térmicas, para os anos 2020-2021 <i>(Resolución do 19 de xuño de 2020 – DOG n° 129, do 1 de xullo de 2020)</i> Modalidade de financiamento: PO FEDER Galicia 2014-2020 Procedemento: IN421G	Biomasa	1.189.334,79
	Xeotermia	110.254,70
	Aerotermia	379.099,44
	Solar térmica	26.444,42
Subvencións para proxectos de enerxía fotovoltaica, para os anos 2020-2021 <i>(Resolución do 3 de agosto de 2020 – DOG n° 161, do 12 de agosto de 2020)</i> Modalidade de financiamento: PO FEDER Galicia 2014-2020 Procedemento: IN421S	Energía solar fotovoltaica	3.844.206,96
Programa estatal de incentivos á mobilidade eficiente e sustentable (Programa MOVES II), anualidade 2020 <i>(Resolución do 31 de agosto de 2020 – DOG n° 184, do 10 de setembro de 2020)</i> Modalidade de financiamento: Fondos do Estado Procedemento: IN421R	Adquisición de vehículos eléctricos	1.457.800,00
	Adquisición de vehículos GLP ou gas natural	27.000,00
	Instalación de infraestruturas de recarga	83.557,09
	Medidas de mobilidade sustentable	1.506,81
Subvencións para proxectos de equipamentos de aproveitamento de enerxías renovables e de aforro e eficiencia enerxética nas empresas de produción agrícola primaria, para o no 2021 <i>(Resolución do 28 de decembro de 2020 – DOG n° 8, do 14 de xaneiro de 2021)</i> Modalidade de financiamento: Fondos da CA Procedemento: IN421L	Energías renovables térmicas	240.833,57
	Energías renovables eléctricas	2.453.666,04
	Aforro e eficiencia enerxética sector agrícola	85.856,05
Subvencións para proxectos de enerxía solar fotovoltaica dirixidas a particulares, para o ano 2021 <i>(Resolución do 28 de decembro de 2020 – DOG n° 10, do 18 de xaneiro de 2021)</i> Modalidade de financiamento: Fondos da CA Procedemento: IN421O	Energía solar fotovoltaica	1.722.148,71
Subvencións para proxectos de enerxías renovables, de uso térmico, dirixidas a particulares, para o ano 2021 <i>(Resolución do 28 de decembro de 2020 – DOG n° 10, do 18 de xaneiro de 2021)</i> Modalidade de financiamento: Fondos da CA Procedemento: IN421P	Biomasa	1.777.039,33
	Xeotermia	487.064,59
	Aerotermia	409.859,51
	Solar térmica	36.212,11
Subvencións para a renovación de electrodomésticos, para a anualidade 2021 <i>(Resolución do 16 de marzo de 2021 – DOG n° 59, do 29 de marzo de 2021)</i> Modalidade de financiamento: Fondos da CA Procedemento: IN414C	Renovación de electrodomésticos	2.997.327,68



Instituto Enerxético de Galicia
MEMORIA – EXERCICIO 2021

Convocatoria	Liña de axuda	Obrigas recoñecidas no exercicio (€)
Subvencións para proxectos de mellora enerxética, dirixido a autónomos e pemes con actividade de comercio, hostalaría ou artístico-recreativas, anualidade 2021 <i>(Resolución do 18 de marzo de 2021 – DOG nº 68, do 13 de abril de 2021)</i> Modalidade de financiamento: Fondos da CA Procedemento: IN417Z	Bono Enerxía PEME	3.073.871,38
Programa de concesión directa de axudas dirixidas a paliar a pobreza enerxética en consumidores vulnerables, denominado Bono Social Térmico (BST), ano 2020 Modalidade de financiamento: Fondos do Estado	Bono Social Térmico	14.352,60
Subvencións para a creación, mellora e ampliación de pequenas infraestruturas para proxectos de equipamentos térmicos de biomasa destinadas a particulares, para o ano 2017 <i>(Resolución do 9 de febreiro de 2017 – DOG nº 43, do 2 de marzo de 2017)</i> Modalidade de financiamento: Fondos da CA Expediente de axuda nº IN421I-17R1687 Execución sentenza xudicial	Biomasa	5.357,28
Subvencións para proxectos de enerxía solar fotovoltaica dirixidas a particulares, para o ano 2020 <i>(Resolución do 18 de decembro de 2019 - DOG nº 15, do 23 de xaneiro de 2020)</i> Modalidade de financiamento: Fondos da CA Expediente de axuda nº IN421O-20R312 Estimación recurso de alzada	Enerxía solar fotovoltaica	4.000,00
Total		26.699.687,59



Instituto Enerxético de Galicia
MEMORIA – EXERCICIO 2021

Outras axudas:

Finalidade da subvención	Beneficiario	Obrigas recoñecidas no exercicio
Desenvolvemento de proxecto de biomasa no IES Fragas do Eume	Consellería de Cultura, Educación, FP e Universidades	160.729,22
Desenvolvemento de proxectos de biomasa no Centro de Menores Santo Anxo da Garda (Rábade), no Centro Residencial de Atención a Persoas Dependentes (Vigo) e na Residencia de Tempo Libre de Panxón	Consellería de Política Social	480.663,01
Instalación dunha rede de enerxía térmica con biomasa en varios edificios do complexo administrativo de A Xunqueira (Pontevedra)	Consellería de Cultura, Educación, FP e Universidades	772.439,93
Proxecto de recuperación da maquinaria da minicentral hidroeléctrica do Río Tronceda	Concello de Mondoñedo	22.829,99
Instalación dun sistema de caldeiras de biomasa no Centro de Innovación e Servizos Tecnolóxicos da Madeira en Ourense	Axencia Galega da Industria Forestal - XERA -	28.982,89
Proxecto fluvial-eléctrico na Ribeira Sacra para concorrer ao Programa MOVES proxectos singulares II e a adquisición dun vehículo híbrido enchufable	Consortio Turismo Ribeira Sacra	41.545,07
Instalación de refuxios nas paradas das liñas dos servizos de transporte interurbano de viaxeiros por estrada de Galicia	Consellería de Infraestruturas e Mobilidade	500.000,00
Achegas a entidades sen fins de lucro no ámbito enerxético	Fundac Centro Tecnolóxico de Eficiencia Enerxética e Sostenibilidade Enerxética	2.500,00
Total		2.009.690,11

Ademais das obrigas recoñecidas no orzamento de gastos do ano 2021, e recollidas nos cadros anteriores (26.699.687,59 € + 2.009.690,11 € = 28.709.377,70 €), o Inega ten contabilizado financeiramente, no epígrafe de "Transferencias e subvencións" do estado de gastos da Conta do resultado económico-patrimonial, a entrega de "investimentos xestionados para outros entes públicos". O gasto rexistrado correspondente á seguinte obra:

Descrición do investimento	Ente público destinatario	Obrigas recoñecidas no exercicio e/ou anteriores	Conta á que se transfere o gasto
Instalación de iluminación exterior no contorno das termas da Chavasqueira (Ecobarrio de A Ponte - Ourense)	Concello de Ourense	75.978,20	6566



Instituto Enerxético de Galicia
MEMORIA – EXERCICIO 2021

A variación producida durante o exercicio, no epígrafe de transferencias e subvencións concedidas, amósase no seguinte cadro:

Liña axuda	Ano concesión	Pendente de liquidar ao inicio do exercicio	Importe concedido no exercicio (*)	Renuncias Minoracións Denegacións	Obrigas recoñecidas no exercicio	Pendente de liquidar ao peche do exercicio
Proxectos de enerxías renovables térmicas: Biomasa Convenio Consellería de Cultura, Educación, FP e Univ - 2018	2018-2019	197.412,11		36.682,89	160.729,22	0,00
Proxectos de enerxías renovables térmicas: Biomasa Convenio Consellería de Política Social	2018-2019	706.657,54		225.994,53	480.663,01	0,00
Proxectos de enerxía solar fotovoltaica (FEDER) - Conv 2019	2019	10.756,80			10.756,80	0,00
Programa estatal de incentivos á mobilidade eficiente e sustentable - Programa MOVES	2019-2020	937.241,44		502.473,29	434.768,15	0,00
Proxectos de enerxías renovables térmicas e proxectos integrais de aforro e eficiencia enerxética para as universidades públicas de Galicia	2019-2020	5.119.463,48	213.046,90	377.730,17	4.954.780,21	0,00
Programa estatal de axudas para actuacións de eficiencia enerxética en peme e grande empresa do sector industrial - Conv 2019	2020-2021	3.966.664,42	5.488.615,03	1.650.630,36	394.421,24	7.410.227,85
Proxectos de aforro e eficiencia enerxética na industria e sector servizos - Conv 2020	2020	646.806,36	18.459,27	191.912,75	473.352,88	0,00
Bono Social Térmico'2020	2020-2021	316.976,88	14.352,60	316.976,88	14.352,60	0,00
Programa estatal de incentivos á mobilidade eficiente e sostible - Programa MOVES II	2020-2021	304.860,00	2.306.397,59	84,84	1.569.863,90	1.041.308,85
Proxectos de enerxías renovables térmicas: Biomasa, xeotermia, aerotermia e solar térmica (FEDER) - Conv 2020	2020-2021	2.189.201,64	227.936,18	712.004,47	1.705.133,35	0,00
Proxectos de enerxía solar fotovoltaica (FEDER) - Conv 2020	2020	3.429.985,92	1.149.992,69	735.771,65	3.844.206,96	0,00
Proxectos de enerxías renovables térmicas: Biomasa Convenio Consellería de Cult, Educ, FP e Univ - 2020 e ampliación 2021	2020-2021	781.600,30	164.953,38	174.113,75	772.439,93	0,00
Proxectos de enerxías renovables térmicas: Biomasa e Aerotermia Convenio Servizo Galego de Saúde - 2020	2020-2021	618.000,00	618.000,00	1.149.480,00	0,00	86.520,00
Proxecto de recuperación da maquinaria da minicentral hidroeléctrica do Río Trocenda Convenio Concello de Mondoñedo	2020-2021		23.000,00	170,01	22.829,99	0,00

(*) Importe concedido con cargo ao orzamento do exercicio 2021. Non se inclúe o gasto comprometido das anualidades futuras.



Instituto Enerxético de Galicia
MEMORIA – EXERCICIO 2021

Liña axuda	Ano concesión	Pendente de liquidar ao inicio do exercicio	Importe concedido no exercicio (*)	Renuncias Minoracións Denegacións	Obrigas recoñecidas no exercicio	Pendente de liquidar ao peche do exercicio
Proxectos de aforro e eficiencia enerxética na industria e sector servizos - Conv 2021	2021		6.220.800,89			6.220.800,89
Proxectos de enerxías renovables e de aforro e eficiencia enerxética no sector agrícola primario - Conv 2021	2021		3.717.014,01	936.658,35	2.780.355,66	0,00
Programa estatal de incentivos á mobilidade eléctrica - Programa MOVES III (PRTR)	2021		1.652.957,42			1.652.957,42
Programa Bono Enerxía Peme	2021		3.264.595,28	190.723,90	3.073.871,38	0,00
Plan Renove de Electrodomésticos	2021		2.997.327,68		2.997.327,68	0,00
Proxectos de enerxías renovables térmicas: Biomasa, xeoterma, aeroterma e solar térmica (FEDER) - Conv 2021	2021		2.017.565,06			2.017.565,06
Proxectos de enerxía solar fotovoltaica (FEDER) - Conv 2021	2021		2.848.566,33			2.848.566,33
Proxectos de equipamentos térmicos de biomasa (particulares) - Conv 2017	2021		5.357,28		5.357,28	0,00
Proxectos de enerxías renovables de uso térmico (particulares) - Conv 2019	2021		4.815,25		4.815,25	0,00
Proxectos de enerxías renovables de uso térmico (particulares) - Conv 2021	2021		3.110.002,96	387.703,22	2.710.175,54	12.124,20
Proxectos de enerxía solar fotovoltaica para autoconsumo (particulares) - Conv 2020	2021		4.000,00		4.000,00	0,00
Proxectos de enerxía solar fotovoltaica para autoconsumo (particulares) - Conv 2021	2021		1.988.593,92	236.023,14	1.722.148,71	30.422,07
Programas 1, 2 e 3 do RD 477/2021: Autoconsumo e almacenamento no sector servizos e noutros sectores produtivos (PRTR)	2021		1.047.592,10			1.047.592,10
Proxectos de enerxías renovables térmicas: Biomasa Convenio Consellería de Cultura, Educación, FP e Univ - 2021	2021		200.000,00			200.000,00
Proxectos de enerxías renovables: Autoconsumo eléctrico Convenio Consellería de Cultura, Educación, FP e Univ - 2021	2021		99.868,13			99.868,13

(*) Importe concedido con cargo ao orzamento do exercicio 2021. Non se inclúe o gasto comprometido das anualidades futuras.



Instituto Enerxético de Galicia
MEMORIA – EXERCICIO 2021

Liña axuda	Ano concesión	Pendente de liquidar ao inicio do exercicio	Importe concedido no exercicio (*)	Renuncias Minoracións Denegacións	Obrigas recoñecidas no exercicio	Pendente de liquidar ao peche do exercicio
Proxectos de enerxías renovables térmicas: Biomasa e Aerotermia Convenio Consellería do Medio Rural - 2021	2021		80.000,00			80.000,00
Proxectos de enerxías renovables: Autoconsumo eléctrico Convenio Servizo Galego de Saúde - 2021	2021		480.000,00			480.000,00
Proxectos de enerxías renovables térmicas: Biomasa Convenio Axencia Galega da Industria Forestal	2021		28.982,89		28.982,89	0,00
Proxectos de enerxías renovables térmicas: Biomasa Convenio Axencia Turismo de Galicia	2021		95.240,74			95.240,74
Proxectos de enerxías renovables: Autoconsumo eléctrico Convenio EPE Portos de Galicia	2021		20.131,87			20.131,87
Proxecto fluvial-eléctrico na Ribeira Sacra Convenio Consorcio Turismo Ribeira Sacra	2021		41.616,00	70,93	41.545,07	0,00
Instalación de refuxios nas paradas das liñas dos servizos de transporte Convenio Consellería de Infraestruturas e Mobilidade	2021		500.000,00		500.000,00	0,00
Achegas a entidades sen fins de lucro do ámbito enerxético	2021		2.500,00		2.500,00	0,00
TOTAL		19.225.626,89	40.652.281,45	7.825.205,13	28.709.377,70	23.343.325,51

(*) Importe concedido con cargo ao orzamento do exercicio 2021. Non se inclúe o gasto comprometido das anualidades futuras.

9.7. Convenios

Os convenios subscritos polo Inega, no exercicio 2021, foron os seguintes:

1. Convenio coa Entidade Pública Empresarial Portos de Galicia.

Obxecto: Desenvolvemento de proxectos de enerxías renovables no Porto de Ribeira.

Data sinatura: 2 de xullo de 2021

Aportación do Inega: 33.553,09 euros (anualidades 2021 e 2022)

2. Convenio coa Axencia Galega de Industria Forestal (XERA).

Obxecto: Instalación dun sistema de caldeiras de biomasa no Centro de Innovación e Servizos Tecnolóxicos da Madeira en Ourense.

Data sinatura: 2 de xullo de 2021

Aportación do Inega: 28.982,89 euros



3. Convenio co Servizo Galego de Saúde.

Obxecto: Desenvolvemento de enerxías renovables nos centros de saúde de atención primaria e hospitais da rede do Sistema Público de Saúde de Galicia.

Data sinatura: 5 de xullo de 2021

Importe: 800.000,00 euros (anualidades 2021 e 2022)

4. Convenio coa Consellería de Cultura, Educación e Universidade.

Obxecto: Realización de actuacións en materia de enerxías renovables (instalacións fotovoltaicas) en diversos centros educativos.

Data sinatura: 6 de xullo de 2021

Importe: 166.446,88 euros (anualidades 2021 e 2022)

5. Convenio coa Axencia Turismo de Galicia.

Obxecto: Instalación de sistemas de xeración térmica, a partir da biomasa, nos albergues do Camiño de Santiago de O Pino e Palas de Rei.

Data sinatura: 22 de xullo de 2021

Importe: 190.481,48 euros (anualidades 2021 e 2022)

6. Convenio coa Asociación Clúster da Xeotermia Galega (Acluxega).

Obxecto: Elaboración do Plan de promoción e impulso da xeotermia en Galicia 2021-2023, o desenvolvemento dunha metodoloxía para a cuantificación e análise de alternativas de disposición dunha base de datos actualizada das instalacións xeotérmicas realizadas en Galicia e a realización de actividades de difusión e formación.

Data sinatura: 27 de xullo de 2021

Importe: 35.000,00 euros

7. Convenio coa Consellería de Cultura, Educación e Universidade.

Obxecto: Desenvolvemento de proxectos de enerxías renovables térmicas en diversos centros educativos.

Data sinatura: 8 de setembro de 2021

Importe: 3.323.119,84 euros (anualidades 2021 e 2022)

8. Convenio coa Consellería de Infraestruturas e Mobilidade.

Obxecto: Instalación de refuxios nas paradas das liñas dos servizos de transporte interurbano de viaxeiros por estrada de Galicia.

Data sinatura: 8 de setembro de 2021

Importe: 500.000,00 euros



9. Convenio coa Consellería do Medio Rural.

Obxecto: Desenvolvemento de proxectos de enerxías renovables térmicas – biomasa e arotermia – en diversos centros (puntos de encontro de brigadas forestais, oficinas agrarias comarcais e distritos forestais).

Data sinatura: 17 de setembro de 2021

Importe: 300.000,00 euros

10. Convenio coa Universidade de Santiago de Compostela.

Obxecto: Prestación de asesoramento en materia de acumulación enerxética.

Data sinatura: 17 de setembro de 2021

Importe: 30.000,00 euros

11. Convenio de colaboración coa Fundación Semana Verde de Galicia.

Obxecto: Celebración da terceira edición da Feira da Enerxía.

Data sinatura: 27 de outubro de 2021

Importe: 80.000,00 euros

12. Convenio co Consorcio Turismo Ribeira Sacra.

Obxecto: Elaboración do proxecto fluvial-eléctrico na Ribeira Sacra para concorrer ao Programa MOVES proxectos singulares II e a adquisición dun vehículo híbrido enchufable.

Data sinatura: 24 de novembro de 2021

Importe: 41.616,00 euros

9.8. Persoal

O decreto de creación da axencia, na súa disposición transitoria segunda, sinala que o persoal que presta servizos no ente público Instituto Enerxético de Galicia pasará a desenvolvelos na axencia Instituto Enerxético de Galicia e a prestar servizos nesta nas mesmas condicións en que se atopase con efectos desde a data da súa entrada en funcionamento.

En especial, o persoal laboral propio existente no momento de creación da axencia Instituto Enerxético de Galicia conserva os seus dereitos, deberes e condicións profesionais que tiña en función da relación xurídica de emprego pola cal estaba vinculado co ente de dereito público Instituto Enerxético de Galicia, concretamente os establecidos no acordo de adhesión do Inega ao V convenio único do persoal laboral da Xunta de Galicia, suscrito o 15 de decembro de 2014 e publicado no Boletín Oficial da provincia da Coruña número 75, do 23 de abril de 2015.

No exercicio 2021 incrementouse a plantilla da entidade polos seguintes motivos:

- 1) 15 novos efectivos para a xestión, tanto técnica como administrativa, dos programas de axudas a executar polo Inega no marco do Plan de Recuperación, Transformación e Resiliencia, que son:
 - a) “Programas de incentivos ligados á mobilidade eléctrica (MOVES III)”, regulados polo Real Decreto 266/2021, do 13 de abril.



Instituto Enerxético de Galicia
MEMORIA – EXERCICIO 2021

- b) "Programas de incentivos ligados ao autoconsumo e ao almacenamento, con fontes de enerxías renovables, así como á implantación de sistemas térmicos renovables no sector residencial", regulados polo Real Decreto 477/2021, do 29 de xuño.
- 2) 1 efectivo para a xestión do "Programa de axudas para a realización de actuacións de eficiencia enerxética en explotacións agropecuarias", regulado polo Real Decreto 149/2021, do 9 de marzo.
- 3) 2 altas correspondentes á titularidade da Xerencia e da Dirección do Departamento de Enerxía.

Segundo categorías profesionais e sexos, o número de efectivos ao peche dos exercicios 2020 e 2021, é como segue:

CATEGORÍAS		EXERCICIO 2021			EXERCICIO 2020		
		Mulleres	Homes	Total	Mulleres	Homes	Total
Altos cargos	Dirección Departamento	1	1	2		1	1
	Xefatura de Área		1	1		1	1
Laborais fixos	Secretaría Departamento	1		1	1		1
	Ordenanza		1	1		1	1
	Técnico/a II	2	1	3	2	1	3
Laborais temporais	Xefatura de Área		2	2		2	2
	Xefatura Unidade Técnica	3	3	6	3	3	6
	Técnico/a I	12	8	20	5	3	8
	Técnico/a II	6	8	14	2	7	9
Total		25	25	50	13	19	32

O detalle dos gastos de persoal é o seguinte:

GASTOS DE PERSOAL	EXERCICIO 2021	EXERCICIO 2020
Retribucións básicas	1.007.994,44	750.263,27
Outras remuneracións	265.971,38	252.632,10
Trienios	84.847,00	78.197,70
Gastos sociais do persoal	2.032,26	2.160,00
Seguridade Social	404.458,04	325.694,81
Total	1.765.303,12	1.408.947,88

Durante o exercicio económico, ao que se refire esta memoria, os membros do Consello Reitor da axencia non recibiron retribución algunha en concepto de soldo, dietas ou outras remuneracións. Tampouco se efectuaron anticipos nin se concederon créditos aos membros dos órganos de goberno da entidade.

9.9. Acredores por operacións pendentes de aplicar a orzamento

O saldo da conta 409 "Acredores por operacións pendentes de aplicar ao orzamento" recolle o total das obrigas derivadas de gastos realizados para as que non se produciu a súa aplicación ao orzamento, sendo procedente esta.



Instituto Enerxético de Galicia
MEMORIA – EXERCICIO 2021

O seu saldo, ao peche do exercicio, é o seguinte:

CONTA DO GRUPO 6		IMPORTE
6297	Comunicacións telefónicas	869,26
TOTAL		869,26

9.10. Anticipos de tesourería

No exercicio 2021 non se concederon anticipos de tesourería, dos regulados no artigo 63 do Texto refundido da Lei de réxime financeiro e orzamentario de Galicia, aprobado polo Decreto Lexislativo 1/1999, do 7 de outubro.

9.11. Obrigas de orzamentos pechados

Durante o ano 2021 foron pagadas todas as obrigas de orzamentos pechados, que figuraban pendentes de pagamento ao inicio do exercicio, e que ascendían a 1.497.755,75 euros.

O detalle é o seguinte:

Clasificac económica	Descrición	Exercicio	Obrigas pendentes de pago a 1 de xaneiro	Modificacións saldo inicial e anulacións	Total obrigas	Prescripcións	Pagos realizados	Obrigas pendentes de pago a 31 de decembro
221.03	Combustibles	2020	22,26		22,26		22,26	0,00
223	Transportes	2020	29,40		29,40		29,40	0,00
<i>Cap. 2 - Gastos en bens correntes e servizos</i>			51,66	0,00	51,66	0,00	51,66	0,00
410.0	Transferencias correntes á administración xeral da CA	2020	458.221,08		458.221,08		458.221,08	0,00
<i>Cap. 4 - Transferencias correntes</i>			458.221,08	0,00	458.221,08	0,00	458.221,08	0,00
641.2	Proxectos e estudos en materia enerxética	2020	9.546,90		9.546,90		9.546,90	0,00
<i>Cap. 6 - Investimentos reais</i>			9.546,90	0,00	9.546,90	0,00	9.546,90	0,00
744.1	Axudas de aforro e eficiencia enerxética	2020	471.170,10		471.170,10		471.170,10	0,00
770.0	Axudas de aforro e eficiencia enerxética	2020	558.766,01		558.766,01		558.766,01	0,00
<i>Cap. 7 - Transferencias de capital</i>			1.029.936,11	0,00	1.029.936,11	0,00	1.029.936,11	0,00
TOTAL			1.497.755,75	0,00	1.497.755,75	0,00	1.497.755,75	0,00



Instituto Enerxético de Galicia
MEMORIA – EXERCICIO 2021

9.12. Compromisos de gasto con cargo a orzamentos de exercicios futuros

Os compromisos de gasto adquiridos durante o exercicio, así como nos precedentes, imputables a orzamentos de exercicios futuros son os que se detallan no seguinte cadro:

Clasificac económica	Descrición	GASTOS COMPROMETIDOS CON CARGO AO ORZAMENTO DOS EXERCICIOS			
		2022	2023	2024	2025
214	Reparacións, mantemento e conservación de material de transporte	300,00	275,00		
221.00	Enerxía eléctrica	22.705,52	625,12		
221.03	Combustibles	8.000,00	7.200,00		
222.00	Comunicacións telefónicas	11.994,56	11.994,56	8.865,61	
222.01	Comunicacións postais	4.000,00	2.000,00		
223	Transportes	4.000,00	3.600,00		
227.04	Custodia, depósito e almacenaxe	300,00	275,00		
Cap. 2 - Gastos en bens correntes e servizos		51.300,08	25.969,68	8.865,61	0,00
608.00	Central biomasa barrio A Residencia - Lugo	553.912,39			
608.2	Pasos de peóns ecobarrio de A Ponte - Ourense	157.896,66			
640.91	Outro inmovilizado inmaterial	15.572,65			
641.1	Convenios en materia enerxética	70.000,00			
Cap. 6 - Investimentos reais		797.381,70	0,00	0,00	0,00
703.1	Axudas programa MOVES	6.179,27			
713.0	Axudas a enerxías renovables de xeración eléctrica	66.578,75			
714.2	Axudas biomasa e outras renovables térmicas	3.343.119,84			
730.07	Transferencias de capital ao Servizo Galego de Saúde	1.469.480,00			
732.12	Transferencias de capital á Axencia Turismo de Galicia	95.240,75			
740.02	Transferencias de capital á EPE Portos de Galicia	13.421,25			
744.2	Axudas programa MOVES	6.038,08			
760.5	Axudas biomasa	422.225,21			
760.8	Axudas a enerxías renovables de xeración eléctrica	18.531,31			
762.1	Axudas programa MOVES	301.905,56	193.315,49		



Instituto Enerxético de Galicia
MEMORIA – EXERCICIO 2021

Clasificac económica	Descrición	GASTOS COMPROMETIDOS CON CARGO AO ORZAMENTO DOS EXERCICIOS			
		2022	2023	2024	2025
770.0	Axudas de aforro e eficiencia enerxética	1.137.845,15			
770.5	Axudas biomasa	222.557,61			
770.6	Axudas a outras enerxías renovables de usos térmicos	97.448,71			
770.7	Axudas a enerxías renovables de xeración eléctrica	180.994,28			
772.1	Axudas programa MOVES	335.581,25			
773.1	Axudas á eficiencia enerxética no sector industrial	5.451.829,52	2.298.727,42		
781.1	Axudas biomasa	52.035,19			
781.7	Axudas a enerxías renovables de xeración eléctrica	13.491,77			
782.1	Axudas programa MOVES	955.800,00			
<i>Cap. 7 - Transferencias de capital</i>		<i>14.190.303,50</i>	<i>2.492.042,91</i>	<i>0,00</i>	<i>0,00</i>
Total		15.038.985,28	2.518.012,59	8.865,61	0,00



10. INFORMACIÓN SOBRE A EXECUCIÓN DO INGRESO PÚBLICO

10.1. Proceso de xestión

10.1.1. Dereitos orzamentarios recoñecidos netos

No seguinte cadro recóllense os dereitos orzamentarios recoñecidos netos do exercicio:

Concepto Subconcepto	DESCRIPCIÓN	DEREITOS RECOÑECIDOS			DEREITOS ANULADOS		DEREITOS RECOÑECIDOS NETOS
		Contraído previo	Autoliquidacións	Totais	Anulacións	Devolucións	
302.01	Taxas por servizos profesionais: Modalidade admtivo-facultativa	118,25	370.332,54	370.450,79		1.502,86	368.947,93
380	Reintegros de exercicios pechados	761,54		761,54			761,54
399.99	Outros ingresos diversos	642,34		642,34		46,23	596,11
<i>Cap. 3 - Taxas, prezos e outros ingresos</i>		<i>1.522,13</i>	<i>370.332,54</i>	<i>371.854,67</i>	<i>0,00</i>	<i>1.549,09</i>	<i>370.305,58</i>
403.060513	Programa de eficiencia enerxética en explotacións agropecuarias	20.029,77		20.029,77			20.029,77
404.090496	Programa Bono Social Térmico	171.288,47		171.288,47			171.288,47
410.00	Transferencias correntes da CA: Fondos Propios	1.632.199,34		1.632.199,34			1.632.199,34
410.35	Mecanismo de Recuperación e Resiliencia	269.759,32		269.759,32			269.759,32
<i>Cap. 4 - Transferencias correntes</i>		<i>2.093.276,90</i>	<i>0,00</i>	<i>2.093.276,90</i>	<i>0,00</i>	<i>0,00</i>	<i>2.093.276,90</i>
537	Dividendos e participación en beneficios de empresas privadas	90.000,00		90.000,00			90.000,00
<i>Cap. 5 - Ingresos patrimoniais</i>		<i>90.000,00</i>	<i>0,00</i>	<i>90.000,00</i>	<i>0,00</i>	<i>0,00</i>	<i>90.000,00</i>
680	Reintegro por operacións de capital de exercicios pechados	2.502,41		2.502,41			2.502,41
681	Reintegro por operacións de capital de exercicio corrente	132.055,97		132.055,97			132.055,97
<i>Cap. 6 - Alleamento de investimentos reais</i>		<i>134.558,38</i>	<i>0,00</i>	<i>134.558,38</i>	<i>0,00</i>	<i>0,00</i>	<i>134.558,38</i>
703.060475	Programa MOVES	-2.549.431,23		-2.549.431,23		2.549.431,23	-2.549.431,23
703.060513	Programa de eficiencia enerxética en explotacións agropecuarias	379.970,23		379.970,23			379.970,23
710.00	Transferencias de capital da CA: Fondos Propios	14.089.933,64		14.089.933,64			14.089.933,64
710.23	FEDER P.O. 2014-2020	12.431.045,25		12.431.045,25			12.431.045,25
710.35	Mecanismo de Recuperación e Resiliencia	10.890,00		10.890,00			10.890,00
<i>Cap. 7 - Transferencias de capital</i>		<i>24.362.407,89</i>	<i>0,00</i>	<i>24.362.407,89</i>	<i>0,00</i>	<i>2.549.431,23</i>	<i>24.362.407,89</i>
Total		26.681.765,30	370.332,54	27.052.097,84	0,00	2.550.980,32	27.050.548,75



Instituto Enerxético de Galicia
MEMORIA – EXERCICIO 2021

10.1.2. Recadación neta

No seguinte cadro amósase a recadación neta correspondente aos dereitos recoñecidos no exercicio 2021:

Concepto Subconcepto	DESCRICIÓN	DEREITOS RECOÑECIDOS NETOS	RECADACIÓN			BAIXAS POR INSOLVENCIAS E OUTRAS	TOTAL RECADACIÓN NETA	DEREITOS PDTE DE COBRO AO 31/12
			Total	Devolucións ingresos	Recadación neta			
302.01	Taxas por servizos profesionais: Modalidade admtivo-facultativa	368.947,93	370.450,79	1.502,86	368.947,93		368.947,93	0,00
380	Reintegros de exercicios pechados	761,54	761,54		761,54		761,54	0,00
399.99	Outros ingresos diversos	596,11	548,84	46,23	502,61		502,61	93,50
Cap. 3 - Taxas, prezos e outros ingresos		370.305,58	371.761,17	1.549,09	370.212,08	0,00	370.212,08	93,50
403.060513	Programa de eficiencia enerxética en explotacións agropecuarias	20.029,77	20.029,77		20.029,77		20.029,77	0,00
404.090496	Programa Bono Social Térmico	171.288,47	171.288,47		171.288,47		171.288,47	0,00
410.00	Transferencias correntes da CA: Fondos Propios	1.632.199,34	1.629.199,34		1.629.199,34		1.629.199,34	3.000,00
410.35	Mecanismo de Recuperación e Resiliencia	269.759,32			0,00		0,00	269.759,32
Cap. 4 - Transferencias correntes		2.093.276,90	1.820.517,58	0,00	1.820.517,58	0,00	1.820.517,58	272.759,32
537	Dividendos e participación en beneficios de empresas privadas	90.000,00	90.000,00		90.000,00		90.000,00	0,00
Cap. 5 - Ingresos patrimoniais		90.000,00	90.000,00	0,00	90.000,00	0,00	90.000,00	0,00
680	Reintegro por operacións de capital de exercicios pechados	2.502,41	637,80		637,80		637,80	1.864,61
681	Reintegro por operacións de capital de exercicio corrente	132.055,97	51.570,56		51.570,56		51.570,56	80.485,41
Cap. 6 - Alleamento de investimentos reais		134.558,38	52.208,36	0,00	52.208,36	0,00	52.208,36	82.350,02
703.060475	Programa MOVES	-2.549.431,23		2.549.431,23	-2.549.431,23		-2.549.431,23	0,00
703.060513	Programa de eficiencia enerxética en explotacións agropecuarias	379.970,23	379.970,23		379.970,23		379.970,23	0,00
710.00	Transferencias de capital da CA: Fondos Propios	14.089.933,64	11.857.010,51		11.857.010,51		11.857.010,51	2.232.923,13
710.23	FEDER P.O. 2014-2020	12.431.045,25	8.531.196,58		8.531.196,58		8.531.196,58	3.899.848,67
710.35	Mecanismo de Recuperación e Resiliencia	10.890,00			0,00		0,00	10.890,00
Cap. 7 - Transferencias de capital		24.362.407,89	20.768.177,32	2.549.431,23	18.218.746,09	0,00	18.218.746,09	6.143.661,80
Total		27.050.548,75	23.102.664,43	2.550.980,32	20.551.684,11	0,00	20.551.684,11	6.498.864,64



Instituto Enerxético de Galicia
MEMORIA – EXERCICIO 2021

10.2. Devolucións de ingresos

O detalle das devolucións de ingresos é o seguinte:

Aplicación orzamentaria	Descrición	Devolucións pendentes de pago a 1 de xaneiro	Modificación saldo inicial e anulacións	Recoñecidas no exercicio	Total devolucións recoñecidas	Prescripcións	Pagadas no exercicio	Pendientes de pago a 31 de decembro
302.015002	Certif eficiencia enerxét de edificio terminado para vvda unifamiliar	0,00	0,00	19,11	19,11	0,00	19,11	0,00
302.015004	Certif eficiencia enerxét de edificio terminado para edificios de vvda	0,00	0,00	703,84	703,84	0,00	703,84	0,00
302.015006	Certif eficiencia enerxét do edif terminado para outros usos non resid	0,00	0,00	44,22	44,22	0,00	44,22	0,00
302.015007	Certif eficiencia enerxét de edificio existente para vvda unifamiliar	0,00	0,00	338,87	338,87	0,00	338,87	0,00
302.015008	Certif eficiencia enerxét de edificio existente para edificios de vvda	0,00	0,00	387,82	387,82	0,00	387,82	0,00
302.015009	Certif eficiencia enerxét de edif existente para outros usos non resid	0,00	0,00	9,00	9,00	0,00	9,00	0,00
399.99	Outros ingresos diversos	0,00	0,00	46,23	46,23	0,00	46,23	0,00
<i>Cap. 3 - Taxas, prezos e outros ingresos</i>		<i>0,00</i>	<i>0,00</i>	<i>1.549,09</i>	<i>1.549,09</i>	<i>0,00</i>	<i>1.549,09</i>	<i>0,00</i>
703.060475	Programa MOVES	0,00	0,00	2.549.431,23	2.549.431,23	0,00	2.549.431,23	0,00
<i>Cap. 7 - Transferencias de capital</i>		<i>0,00</i>	<i>0,00</i>	<i>2.549.431,23</i>	<i>2.549.431,23</i>	<i>0,00</i>	<i>2.549.431,23</i>	<i>0,00</i>
Total		0,00	0,00	2.550.980,32	2.550.980,32	0,00	2.550.980,32	0,00



10.3. Transferencias e subvencións recibidas

As transferencias e subvencións recibidas, tanto correntes como de capital, imputadas á conta do resultado económico-patrimonial do exercicio son as seguintes:

PARTIDA	DESCRICIÓN	IMPORTE
TRANSFERENCIAS e SUBVENCIÓNS CORRENTES:		1.994.478,20
403.060475	Programa MOVES e MOVES II	76.132,95
403.060478	Programa de axudas de efic enerxét en PEME e gran empr	89.740,68
403.060496	Programa Bono Social Térmico	13.591,06
403.060513	Programa de efic enerxét en explotacións agropecuarias	16.805,91
410.00	Transferencias correntes da Comunidade Autónoma	1.632.713,59
410.20	Outros proxectos europeos	514,25
410.35	Mecanismo de Recuperación e Resiliencia	164.979,76
TRANSFERENCIAS DE CAPITAL:		29.426.922,18
703.060475	Programa MOVES e MOVES II	2.500.632,05
703.060478	Programa de axudas de efic enerxét en PEME e gran empr	394.421,24
710.00	Transferencias de capital da Comunidade Autónoma	14.089.933,64
710.23	FEDER P.O. 2014-2020	12.431.045,25
710.35	Mecanismo de Recuperación e Resiliencia	10.890,00
TOTAL		31.421.400,38

En canto ás transferencias e subvencións correntes e de capital, durante o presente exercicio imputáronse á conta do resultado económico-patrimonial 31.421.400,38 euros, e recoñecéronse dereitos netos por importe total de 26.455.684,79 euros (2.093.276,90 euros corresponden ás transferencias correntes, e 24.362.407,89 euros ás transferencias de capital).

A diferenza entre o imputado á conta do resultado económico-patrimonial e os dereitos recoñecidos netos dos capítulos 4 e 7, que ascende á cantidade de 4.965.715,59 euros, procede dos movementos que se rexistraron no epígrafe de axustes por periodificación, segundo se indica na seguinte táboa:

PROXECTO/PROGRAMA	Concepto orzamentario	Conta 485 - Ingresos anticipados	
		Importe Debe	Importe Haber
Proxecto 2014-EU-TM-0732-S "CORE LNGas hive" da Rede Transeuropea de Transporte e Enerxía	410.00	514,25	
	410.20	514,25	
Programa MOVES - Programa de incentivos á mobilidade eficiente e sustentable	703.060475	1.856.810,83	
Programa de axudas para actuacións de eficiencia enerxética en PEME e gran empresa do sector industrial (Real Decreto 263/2019)	403.060478	89.740,68	
	703.060478	394.421,24	
Programa MOVES II - Programa de incentivos á mobilidade eficiente e sustentable	403.060475	76.132,95	
	703.060475	3.193.252,45	
Bono Social Térmico - Programa de concesión directa de axudas destinadas a paliar a pobreza enerxética en consumidores vulnerables	404.060496	13.591,06	
Programa de axudas para a realización de actuacións de eficiencia enerxética en explotacións agropecuarias (Real Decreto 149/2021)	403.060513		3.223,86
	703.060513		379.970,23
Programa MOVES III (Real Decreto 266/2021) e Programas de autoconsumo e térmica residencial (Real Decreto 477/2021)	410.35		104.779,56
Financiamento dos gastos de tramitación das axudas derivadas do BST do exercicio 2020 (Real Decreto 391/2021)	404.060496		171.288,47
Total		5.624.977,71	659.262,12
			4.965.715,59



Instituto Enerxético de Galicia
MEMORIA – EXERCICIO 2021

10.4. Taxas, prezos públicos e prezos privados

O seguinte cadro mostra esta fonte de ingresos no exercicio 2021:

Subconcepto	Descrición	Previsións iniciais	Dereitos recoñecidos netos	Recadación neta	Dereitos pendentes de cobro a 31/12
302.01	Taxas por servizos profesionais: Modalidade admtivo-facultativa	327.000,00	368.947,93	368.947,93	0,00
380	Reintegros de exercicios pechados		761,54	761,54	0,00
399.99	Outros ingresos diversos	2.000,00	596,11	502,61	93,50
Cap. 3 - Taxas, prezos e outros ingresos		329.000,00	370.305,58	370.212,08	93,50

A súa composición, por partida orzamentaria, é a seguinte:

PARTIDA ORZAMENTARIA	DEREITOS RECOÑECIDOS NETOS	RECADACIÓN NETA
Taxas por servizos profesionais - Modalidade administrativo-facultativa:		
302.015001 Inscrición de certificados de eficiencia enerxética do proxecto para vivenda unifamiliar	5.478,59	5.478,59
302.015002 Inscrición de certificados de eficiencia enerxética do edificio terminado para vivenda unifamiliar (nova construción)	11.360,42	11.360,42
302.015003 Inscrición de certificados de eficiencia enerxética do proxecto para edificios de vivenda	3.535,72	3.535,72
302.015004 Inscrición de certificados de eficiencia enerxética do edificio terminado para edificios de vivenda	6.932,62	6.932,62
302.015005 Inscrición de certificados de eficiencia enerxética do proxecto para edificio destinados a outros usos (non residenciais)	1.980,70	1.980,70
302.015006 Inscrición de certificados de eficiencia enerxética do edificio terminado para edificios destinados a outros usos	4.237,72	4.237,72
302.015007 Inscrición de certificados de eficiencia enerxética do edificio existente para vivenda unifamiliar ou vivenda individual	242.330,01	242.330,01
302.015008 Inscrición de certificados de eficiencia enerxética do edificio existente para edificios de vivenda	65.676,16	65.676,16
302.015009 Inscrición de certificados de eficiencia enerxética do edificio existente para edificios destinados a outros usos (non residenc)	27.415,99	27.415,99
Total taxas	368.947,93	368.947,93
Reintegros:		
380 Reintegros de exercicios pechados	761,54	761,54
Total reintegros	761,54	761,54
Outros ingresos:		
399.99 Outros ingresos diversos	596,11	502,61
Total outros ingresos	596,11	502,61
TOTAL CAPÍTULO 3	370.305,58	370.212,08



Instituto Enerxético de Galicia
MEMORIA – EXERCICIO 2021

10.5. Aplicación do remanente de tesourería

De acordo co establecido no artigo 83.6 da Lei 16/2010, do 17 de decembro, de organización e funcionamento da Administración xeral e do sector público autonómico de Galicia, "a dirección da axencia poderá acordar incorporar o remanente de tesourería non afectado ao orzamento do exercicio seguinte, logo do informe preceptivo e vinculante da Dirección Xeral de Orzamentos, que se pronunciará respecto dos seus efectos sobre a estabilidade orzamentaria. Do devandito acordo daráselle conta á comisión de control".

Conforme ao establecido no artigo 10 da Lei 3/2021, do 28 de xaneiro, de orzamentos xerais da Comunidade Autónoma de Galicia para o ano 2021, a Axencia realizou o reintegro do remanente líquido de tesourería do exercicio 2020, por importe de 235.939,06 euros.

10.6. Dereitos a cobrar de orzamentos pechados

a) Dereitos pendentes de cobro totais

A información relativa aos dereitos a cobrar de orzamentos pechados, existentes ao inicio do exercicio 2021, é a seguinte:

CONCEPTO	DESCRIPCIÓN	Exercicio	DEREITOS PENDENTES DE COBRO A 1 DE XANEIRO	MODIFICACIÓNS SALDO INICIAL	DEREITOS ANULADOS	DEREITOS CANCELADOS	RECADACIÓN	DEREITOS PENDENTES DE COBRO A 31 DE DECEMBRO
380	Reintegros de exercicios pechados	2014	43.202,97					43.202,97
380	Reintegros de exercicios pechados	2015	23.212,64					23.212,64
391.01	Xuros de demora	2014	680,59					680,59
391.01	Xuros de demora	2015	500,45					500,45
391.01	Xuros de demora	2016	2.038,95					2.038,95
391.01	Xuros de demora	2017	6.212,34					6.212,34
399.99	Outros ingresos diversos	2020	38,41					38,41
<i>Cap. 3 - Taxas, prezos e outros ingresos</i>			75.886,35	0,00	0,00	0,00	0,00	75.886,35
517	Xuros de préstamos a empresas privadas	2015	9.486,30					9.486,30
517	Xuros de préstamos a empresas privadas	2016	7.314,85					7.314,85
517	Xuros de préstamos a empresas privadas	2017	5.844,84					5.844,84
537	Dividendos e participacións en beneficios de empresas privadas	2013	64.581,32				37.870,53	26.710,79
537	Dividendos e participacións en beneficios de empresas privadas	2018	19.363,66				19.363,66	0,00
537	Dividendos e participacións en beneficios de empresas privadas	2019	66.869,12				50.727,27	16.141,85
537	Dividendos e participacións en beneficios de empresas privadas	2020	36.993,40				36.993,40	0,00
<i>Cap. 5 - Ingresos patrimoniais</i>			210.453,49	0,00	0,00	0,00	144.954,86	65.498,63
680	Reintegro por operacións de capital de exercicios pechados	2020	25.628,40					25.628,40
<i>Cap. 6 - Alleamento de investimentos reais</i>			25.628,40	0,00	0,00	0,00	0,00	25.628,40



Instituto Enerxético de Galicia
MEMORIA – EXERCICIO 2021

CONCEPTO	DESCRIPCIÓN	Exercicio	DEREITOS PENDENTES DE COBRO A 1 DE XANEIRO	MODIFICACIÓNS SALDO INICIAL	DEREITOS ANULADOS	DEREITOS CANCELADOS	RECADACIÓN	DEREITOS PENDENTES DE COBRO A 31 DE DECEMBRO
710.00	Transf de capital da Com Autónoma	2016	183.924,95					183.924,95
710.00	Transf de capital da Com Autónoma	2020	632.584,03				632.584,03	0,00
710.23	FEDER P.O. 2014-2020	2020	768.852,13				768.852,13	0,00
<i>Cap. 7 - Transferencias de capital</i>			1.585.361,11	0,00	0,00	0,00	1.401.436,16	183.924,95
830	Reintegro ptmos concedidos a empresas fóra do sector público	2015	67.342,22					67.342,22
830	Reintegro ptmos concedidos a empresas fóra do sector público	2016	68.893,51					68.893,51
830	Reintegro ptmos concedidos a empresas fóra do sector público	2017	70.083,23					70.083,23
<i>Cap. 8 - Activos financeiros</i>			206.318,96	0,00	0,00	0,00	0,00	206.318,96
Total			2.103.648,31	0,00	0,00	0,00	1.546.391,02	557.257,29

b) Dereitos anulados

No exercicio 2021 non se anulou ningún dereito orzamentario de exercicios pechados.

c) Dereitos cancelados

Durante o ano 2021 non se produciron cancelacións de dereitos a cobrar de orzamentos pechados.



Instituto Enerxético de Galicia
MEMORIA – EXERCICIO 2021

10.7. Desenvolvemento dos compromisos de ingreso

Aplicación orzamentaria	Descrición	Compromisos de ingreso	Dereitos recoñecidos	Saldo de compromisos
302.01	Taxas por servizos profesionais: Modalidade administrativo-facultativa	368.947,93	370.450,79	-1.502,86
380	Reintegros de exercicios pechados	761,54	761,54	0,00
399.99	Outros ingresos diversos	596,11	642,34	-46,23
Cap. 3 - Taxas, prezos e outros ingresos		370.305,58	371.854,67	-1.549,09
403.060513	Programa de eficiencia enerxética en explotacións agropecuarias	20.029,77	20.029,77	0,00
404.060496	Programa Bono Social Térmico	171.288,47	171.288,47	0,00
410.00	Transferencias correntes da CA: Fondos Propios	1.632.199,34	1.632.199,34	0,00
410.35	Mecanismo de Recuperación e Resiliencia	269.759,32	269.759,32	0,00
Cap. 4 - Transferencias correntes		2.093.276,90	2.093.276,90	0,00
537	Dividendos e participacións en beneficios de empresas privadas	90.000,00	90.000,00	0,00
Cap. 5 - Ingresos patrimoniais		90.000,00	90.000,00	0,00
680	Reintegro de operacións de capital de exercicios pechados	2.502,41	2.502,41	0,00
681	Reintegro de operacións de capital de exercicio corrente	132.055,97	132.055,97	0,00
Cap. 6 - Alleamento de investimentos reais		134.558,38	134.558,38	0,00
703.060475	Programa MOVES	-2.549.431,23	-2.549.431,23	0,00
703.060513	Programa de eficiencia enerxética en explotacións agropecuarias	379.970,23	379.970,23	0,00
710.00	Transferencias de capital da CA: Fondos Propios	14.089.933,64	14.089.933,64	0,00
710.01	Transferencias finalistas do Estado	1.000.000,00		1.000.000,00
710.23	FEDER P.O. 2014-2020	12.431.045,25	12.431.045,25	0,00
710.35	Mecanismo de Recuperación e Resiliencia	5.730.240,68	10.890,00	5.719.350,68
Cap. 7 - Transferencias de capital		31.081.758,57	24.362.407,89	6.719.350,68
Total		33.769.899,43	27.052.097,84	6.717.801,59



11. GASTOS CON FINANCIAMIENTO AFECTADO

Aínda que a normativa contable prevé a vixencia do principio xeral de desafectación dos ingresos, incorpora a posibilidade de realizar excepcións a este principio, entendendo que certos ingresos orzamentarios poidan destinarse unicamente a cubrir determinadas actuacións.

A singularidade dos gastos con financiamento afectado reside, a diferenza dos restantes ingresos orzamentarios, no feito de que unicamente cabe entendedelos aplicados a súa finalidade.

A información relativa aos gastos con financiamento afectado é a seguinte:

DESCRIPCIÓN PROXECTO	DEREITOS RECOÑECIDOS NETOS		OBRIGAS RECOÑECIDAS NETAS		DESVIACIÓNS DO EXERCICIO		DESVIACIÓNS ACUMULADAS	
	exercicios anteriores	exercicio corrente	exercicios anteriores	exercicio corrente	Positivas	Negativas	Positivas	Negativas
Rede Transeuropea de Transporte e Enerxía - Proxecto CORE LNGas hive	25.000,00		13.815,24	1.028,50		-1.028,50	10.156,26	
P.O. FEDER GALICIA 2014-2020	29.159.333,67	12.431.045,25	29.159.333,67	12.431.045,25				
Programa de incentivos á mobilidade eficiente e sustentable - Programa MOVES (RD 132/2019)	2.375.406,21	-1.422.042,68	447.624,08	434.768,15		-1.856.810,83	70.971,30	
Programa de axudas para actuacións de eficiencia enerxética en PEME e gran empresa do sector industrial (RD 263/2019)	16.629.395,16		58.578,59	484.161,92		-484.161,92	16.086.654,65	
Programa de incentivos á mobilidade eficiente e sostible – Programa MOVES II (RD 569/2020)	5.753.324,00	-1.123.388,55	16.940,00	2.145.996,85		-3.269.385,40	2.466.998,60	
Programa Bono Social Térmico 2020	6.340.546,96	761,54	6.072.641,36	14.352,60		-13.591,06	254.314,54	
Programa de axudas para actuacións de eficiencia enerxética en explotacións agropecuarias (RD 149/2021)		400.000,00		16.805,91	383.194,09		383.194,09	
Programa MOVES III (RD 266/2021) e Programa de autoconsumo e térmica residencial (RD 477/2021)		280.649,32		175.869,76	104.779,56		104.779,56	
Financiamento gastos tramitación das axudas derivadas do Bono Social Térmico (RD 391/2021)		171.288,47			171.288,47		171.288,47	
Total	60.283.006,00	10.738.313,35	35.768.932,94	15.704.028,94	659.262,12	-5.624.977,71	19.548.357,47	0,00



12. INFORMACIÓN SOBRE O INMOBILIZADO NON FINANCEIRO

12.1. Inmobiliado inmaterial

A composición e movemento habido nas contas incluídas no inmobiliado inmaterial foi o seguinte:

Estado de movementos do Inmobiliado Inmaterial Exercicio 2021	Propiedade industrial	Aplicacións informáticas	Outro inmobiliado inmaterial	TOTAIS
SALDO INICIAL BRUTO	9.455,42	1.015.617,42	0,00	1.025.072,84
(+) Entradas			537.157,20	537.157,20
(-) Saídas ou baixas		101.169,89	336.682,93	437.852,82
(±) Traspasos		200.474,27	-200.474,27	0,00
(±) Correccións valorativas recoñecidas no exercicio				
SALDO FINAL BRUTO	9.455,42	1.114.921,80	0,00	1.124.377,22
AMORTIZACIÓN ACUMULADA, SALDO INICIAL	7.541,37	655.483,12	0,00	663.024,49
(+) Dotación á amortización do exercicio	962,17	143.838,64		144.800,81
(-) Saídas ou baixas		101.169,89		101.169,89
(±) Traspasos				
(±) Correccións valorativas recoñecidas no exercicio				
AMORTIZACIÓN ACUMULADA, SALDO FINAL	8.503,54	698.151,87	0,00	706.655,41
VALOR NETO	951,88	416.769,93	0,00	417.721,81

1. Conta 212 - Propiedade industrial:

Nesta conta rexístranse os importes satisfeitos pola adquisición e rexistro da titularidade das diferentes manifestacións da propiedade industrial, tales como marcas ou similares.

2. Conta 215 - Aplicacións informáticas:

O Inega rexistra nesta conta os custos incurridos na adquisición e desenvolvemento de programas informáticos, incluídos os custos de creación de páxinas web.

3. Conta 219 - Outro inmobiliado inmaterial:

Recolle outros investimentos de carácter inmaterial. No exercicio 2021 a entidade activou nesta conta determinados gastos realizados en estudos e proxectos técnicos. Trátase de gastos orzamentarios incluídos no capítulo 6 de "Investimentos reais". Ao peche do exercicio o Inega procede a traspasar na súa totalidade ditos custos activados á partida de servizos exteriores, dada a natureza dos mesmos. A súa vez, ao peche do exercicio, procede a dar de baixa estes activos do balance.



Instituto Enerxético de Galicia
MEMORIA – EXERCICIO 2021

O custo dos inmovilizados inmateriais que están totalmente amortizados e que aínda están en uso a 31 de decembro é o que se indica na seguinte táboa:

Descrición	Custo de adquisición	Amortización Acumulada
212 Propiedade industrial	6.364,34	6.364,34
215 Aplicacións informáticas	464.974,25	464.974,25
TOTAL	471.338,59	471.338,59

12.2. Inmovilizado material

A composición deste epígrafe do balance, e os movementos das diferentes contas, é como segue:

Estado de movementos do Inmovilizado Material Exercicio 2021	Terreos e bens naturais	Construcións	Instalacións técnicas, maq e ferramenta	Mobiliario	Outro inmovilizado	TOTAIS
SALDO INICIAL BRUTO	266.400,00	3.592.412,87	137.320,93	314.275,82	575.427,70	4.885.837,32
(+) Entradas				10.391,22	54.986,70	65.377,92
(-) Saídas ou baixas				1.150,00	29.941,85	31.091,85
(±) Traspasos						0,00
(±) Correccións valorativas recoñecidas no exercicio						
SALDO FINAL BRUTO	266.400,00	3.592.412,87	137.320,93	323.517,04	600.472,55	4.920.123,39
AMORT ACUMULADA, SALDO INICIAL	0,00	854.018,31	127.023,39	287.485,04	529.439,75	1.797.966,49
(+) Dotación á amortización do exercicio		71.848,26	407,37	3.700,16	27.908,25	103.864,04
(-) Saídas ou baixas				1.150,00	29.941,85	31.091,85
(±) Traspasos						
(±) Correccións valorativas recoñecidas no exercicio						
AMORT ACUMULADA, SALDO FINAL	0,00	925.866,57	127.430,76	290.035,20	527.406,15	1.870.738,68
VALOR NETO	266.400,00	2.666.546,30	9.890,17	33.481,84	73.066,40	3.049.384,71

1. Conta 220 – Terreos e bens naturais:

Esta conta recolle o valor estimado do terreo onde se sitúa o edificio do Inega. Foi calculado segundo a valoración do terreo respecto ao total do valor no Imposto de Bens Inmóveis.

2. Conta 221- Construcións:

Recolle o custo pola adquisición do edificio da sede do Instituto.

3. Conta 223 – Instalacións técnicas, maquinaria e ferramentas:

Recolle importes activados por ditos conceptos desde o ano 1999. Entre os mesmos cabe sinalar a instalación de módulos fotovoltaicos no Inega.



Instituto Enerxético de Galicia
MEMORIA – EXERCICIO 2021

4. *Conta 226 – Mobiliario:*

Recolle importes activados por dito concepto desde o ano 1999.

5. *Conta 227 - Equipos informáticos:*

Registráronse nesta conta ordenadores, impresoras, portátiles e outros equipos.

6. *Conta 228 – Elementos de transporte:*

Recolle catro vehículos e dúas bicicletas eléctricas.

7. *Conta 229 – Outro inmovilizado material:*

Recolle outro inmovilizado material activado desde o ano 1999, fondos bibliográficos, equipamento didáctico e outros.

O custo dos inmovilizados materiais que están totalmente amortizados e que aínda están en uso a 31 de decembro é o seguinte:

Descrición	Custo de adquisición	Amortización Acumulada
223 Instalacións técnicas, maquinaria e ferramenta	123.724,96	123.724,96
226 Mobiliario	278.379,16	278.379,16
227 Equipos para procesos de información	96.950,82	96.950,82
228 Elementos de transporte	79.864,67	79.864,67
229 Outro inmovilizado material	317.512,28	317.512,28
TOTAL	896.431,89	896.431,89

12.3. Inversións xestionadas para outros entes públicos

O movemento, durante o exercicio, da partida incluída neste epígrafe do balance é o seguinte:

Estado de movementos dos Inversións xestionadas para outros entes públicos Exercicio 2021	TOTAIS
SALDO INICIAL BRUTO	2.176.638,97
(+) Entradas	135.861,96
(-) Saídas ou baixas	78.664,40
(±) Traspasos	0,00
(±) Correccións valorativas recoñecidas no exercicio	0,00
SALDO FINAL BRUTO	2.233.836,53

No apartado 9.4 desta memoria detállase o investimento realizado polo Inega no exercicio 2021 e recollido baixo este epígrafe no balance.



12.4. Investimentos destinados ao uso xeral

Non existen no balance investimentos destinados ao uso xeral.

13. INFORMACIÓN SOBRE INVESTIMENTOS FINANCIEROS PERMANENTES

13.1. Carteira de valores a longo prazo

A carteira de valores a longo prazo, consistente na participación noutras entidades ou empresas fóra do sector público, é a que se detalla:

Conta 2501 - Investimentos financeiros permanentes en capital e patrimonio fóra do sector público

Investimento	% Participación	Saldo a 01/01/2021	Variacións	Saldo a 31/12/2021	Desembolsos pendentos
Sotavento Galicia SA	30,50%	183.305,00	0,00	183.305,00	0,00
Sistemas Energéticos Mañón Ortigueira SA	4,00%	80.310,00	0,00	80.310,00	0,00
Eos Pax II A SL	3,00%	180,30	0,00	180,30	0,00
Energías Ambientales de Somozas SA	3,00%	37.500,00	0,00	37.500,00	0,00
Energías Especiales de Careón SA	3,00%	8.113,50	0,00	8.113,50	0,00
Parque Eólico de San Andrés SA	3,00%	16.587,60	0,00	16.587,60	0,00
Sistemas Energéticos Chandrexa SA	3,93%	55.609,50	-27.160,23	28.449,27	0,00
Parque Eólico A Capelada AIE (*)	3,00%	0,00	0,00	0,00	0,00
Biomasa Forestal SL	5,0453%	260.000,00	0,00	260.000,00	0,00
Total		641.605,90	-27.160,23	614.445,67	0,00

(*) Conta en participación pola que o INEGA percibe un 3% dos resultados da AIE.

A variación producida no valor da participación do Inega na sociedade "Sistemas Energéticos Chandrexa SA", ven provocada polo acordo, adoptado por ésta, de redución do capital social para compensar perdas.



13.2. Outros investimentos e créditos a longo prazo

Os créditos a longo prazo concedidos polo Inega a empresas fóra do sector público, son os que se indican a continuación:

Conta 2521 - Créditos a longo prazo fóra do sector público

Entidade	Saldo inicial	Entradas	Saídas / Baixas	Traspasos	Saldo final
Energías Especiales de Careón, SA	42.992,61	0,00	0,00	0,00	42.992,61
Accuore Inversiones, SL	74.694,84	0,00	0,00	-74.694,84	0,00
Total	117.687,45	0,00	0,00	-74.694,84	42.992,61

En exercicios anteriores a entidade procedeu a dotar provisións pola totalidade dos saldos debedores procedentes dos préstamos concedidos as sociedades Energías Especiales de Careón SA e Accuore Inversiones SL. Para a dotación da provisión valorouse, no primeiro caso, o longo tempo transcorrido dende a data de vencemento do préstamo, e no segundo a situación de desequilibrio patrimonial na que se atopaba a sociedade.

13.3. Fianzas e depósitos constituídos a longo prazo

Son fianzas constituídas por contratos de suministro de enerxía eléctrica e auga e pola instalación solar fotovoltaica na cuberta do edificio da sede do Inega.

Conta 260 - Fianzas constituídas a longo prazo

Conta	Saldo inicial	Entradas	Saídas / Baixas	Traspasos	Saldo final
260 - Fianzas constituídas a longo prazo	1.940,37	0,00	0,00	0,00	1.940,37
Total	1.940,37	0,00	0,00	0,00	1.940,37



Instituto Enerxético de Galicia
MEMORIA – EXERCICIO 2021

13.4. Provisións por depreciación de valores negociables e participacións en patrimonio a longo prazo

O movemento das correccións valorativas por perdas reversibles nos valores integrantes do inmovilizado financeiro, indícase no seguinte cadro:

Investimento financeiro a longo prazo	Concepto	Movemento conta 297				
		Provisión por depreciación de valores negociables e participacións en patrimonio a longo prazo				
		Saldo inicial	Aumentos por dotacións do exercicio	Disminucións por reversións do exercicio	Traspasos por reclasificación de longo a curto prazo	Saldo final
1. Carteira de valores a longo prazo	Participación na sociedade Biomasa Forestal SL	224.458,03	0,00	0,00	0,00	224.458,03
	Participación na sociedade Sistemas Energéticos Chandrexa SA	19.728,60	0,00	19.728,60	0,00	0,00
2. Outros investimentos e créditos a longo prazo	Préstamo concedido á sociedade Energías Especiales de Careón SA	42.992,61	0,00	0,00	0,00	42.992,61
	Préstamo concedido á sociedade Accuore Inversiones SL	74.694,84	0,00	0,00	74.694,84	0,00
Total		361.874,08	0,00	19.728,60	74.694,84	267.450,64

14. INFORMACIÓN SOBRE AS CONTAS CORRENTES EN EFECTIVO

A 31 de decembro de 2021 o detalle é o seguinte:

CONTAS CORRENTES EN EFECTIVO	SALDO a 31 de DECEMBRO
Banco Santander - Conta nº 06*****97*	460.228,02
Banco Santander - Conta nº 06*****36*	20.474,50
Abanca Corporación Bancaria - Conta nº 3*****98**	19.872.272,67
Abanca Corporación Bancaria - Conta nº 3*****823*	5,67
Abanca Corporación Bancaria - Conta nº 3*****18**	495.321,34
Abanca Corporación Bancaria - Conta nº 3*****46**	2.684,55
Total SALDO segundo extractos bancarios	20.850.986,75
Diferenza conciliada	0,00
SALDO contabilidade	20.850.986,75



15. FONDOS PROPIOS

A composición e o movemento, durante o exercicio 2021, de cada partida do balance incluída nesta agrupación é a seguinte:

CONTA	SALDO A 01/01/2021	AUMENTOS	DIMINUCIÓNS	SALDO A 31/12/2021
120 - Resultados positivos de exercicios anteriores	1.095.494,84	5.258.345,20		6.353.840,04
129 - Resultados do exercicio	5.258.345,20	261.215,40	5.258.345,20	261.215,40
Total	6.353.840,04	5.519.560,60	5.258.345,20	6.615.055,44

As variacións, no exercicio, das partidas dos fondos propios débense a:

- Incremento dos resultados positivos de exercicios anteriores por importe de 5.258.345,20 euros, pola distribución do resultado do exercicio 2020.
- Resultado do exercicio por importe 261.215,40 euros.

16. SITUACIÓN FISCAL

16.1. Consideración fiscal da entidade e operacións suxetas ao IVE

O Instituto Enerxético de Galicia é unha entidade exenta e non obrigada a presentar a declaración do Imposto sobre Sociedades.

Efectúa as correspondentes retencións en concepto do imposto sobre a renda das persoas físicas e realiza as liquidacións das mesmas.

En materia de imposición indirecta, están suxetos ao IVE os ingresos que o Inega obtén pola facturación da enerxía eléctrica xerada polos paneis fotovoltaicos de conexión á rede, instalados nas dependencias da entidade. Como ditos ingresos teñen unha incidencia insignificante no orzamento da entidade –en concreto, no exercicio 2021, supoñen un 0,0022%– non se practica dedución algunha do IVE soportado.

17. INFORMACIÓN SOBRE A XESTIÓN DE RECURSOS DOUTROS ENTES PÚBLICOS

Sen contido.



18. INDICADORES FINANZEIROS, PATRIMONIAIS E ORZAMENTARIOS

1. Indicadores financeiros e patrimoniais:

- a) **Liquidez inmediata:** Reflicte a porcentaxe de débedas orzamentarias e non orzamentarias que poden atenderse coa liquidez inmediatamente dispoñible.

$$\frac{\text{Fondos líquidos}}{\text{Acredores a curto prazo}} = \frac{20.850.986,75}{26.632.599,05} \times 100 = \mathbf{78,29\%}$$

- b) **Liquidez a curto prazo:** Reflicte a capacidade que ten a entidade para atender a curto prazo súas obrigas pendentes de pago.

$$\frac{\text{Fondos líquidos + Dereitos pendentes de cobro}}{\text{Acredores a curto prazo}} = \frac{27.360.534,30}{26.632.599,05} \times 100 = \mathbf{102,73\%}$$

- c) **Liquidez xeral:** Reflicte en que medida todos os elementos patrimoniais que compoñen o activo circulante cubren o pasivo circulante.

$$\frac{\text{Activo circulante}}{\text{Pasivo circulante}} = \frac{27.368.104,43}{26.632.599,05} \times 100 = \mathbf{102,76\%}$$

- d) **Endebemento:** Representa a relación entre a totalidade do pasivo esixible (a curto e longo prazo) respecto do patrimonio neto máis o pasivo total da entidade.

$$\frac{\text{Pasivo a curto prazo + Pasivo a longo prazo}}{\text{Pasivo a c/p + Pasivo a l/p + Fondos Propios}} = \frac{26.632.599,05}{33.460.975,49} \times 100 = \mathbf{79,59\%}$$

2. Indicadores orzamentarios:

2.1. Do orzamento de gastos corrente:

- a) **Execución do orzamento de gastos:** Reflicte a proporción dos créditos aprobados no exercicio que deron lugar ao recoñecemento de obrigas orzamentarias.

$$\frac{\text{Obrigas recoñecidas netas}}{\text{Créditos totais}} = \frac{31.798.844,22}{73.799.660,20} \times 100 = \mathbf{43,09\%}$$

- b) **Realización de pagos:** Reflicte a proporción de obrigas recoñecidas no exercicio que foron pagadas con respecto ao total de obrigas recoñecidas.

$$\frac{\text{Pagos realizados}}{\text{Obrigas recoñecidas netas}} = \frac{25.216.515,80}{31.798.844,22} \times 100 = \mathbf{79,30\%}$$



2.2. **Do orzamento de ingresos corrente:**

- a) **Execución do orzamento de ingresos:** Reflicte a proporción que sobre os ingresos orzamentarios previstos supoñen ingresos orzamentarios netos.

$$\frac{\text{Dereitos recoñecidos netos}}{\text{Previsións definitivas}} = \frac{27.050.548,75}{58.009.073,10} \times 100 = \mathbf{46,63\%}$$

- b) **Realización de cobros:** Recolle a porcentaxe que supoñen os cobros obtidos no exercicio sobre os dereitos recoñecidos netos.

$$\frac{\text{Recadación neta}}{\text{Dereitos recoñecidos netos}} = \frac{20.551.684,11}{27.050.548,75} \times 100 = \mathbf{75,98\%}$$

2.3. **De orzamentos pechados:**

- a) **Realización de pagos:** Pon de manifesto a proporción de pagos efectuados no exercicio das obrigas pendentes de pago de orzamentos pechados.

$$\frac{\text{Pagos}}{\text{Saldo inicial de obrigacións (+/- modificacións e anulacións)}} = \frac{1.497.755,75}{1.497.755,75} \times 100 = \mathbf{100,00\%}$$

- b) **Realización de cobros:** Pon de manifesto a proporción de cobros efectuados no exercicio relativos a dereitos pendentes de cobro de orzamentos pechados.

$$\frac{\text{Cobros}}{\text{Saldo inicial de dereitos (+/- modificacións e anulacións)}} = \frac{1.546.391,02}{2.103.648,31} \times 100 = \mathbf{73,51\%}$$



19. OUTRA INFORMACIÓN

19.1. Orzamentos aprobados para o exercicio 2022

Os orzamentos do Instituto Enerxético de Galicia para o ano 2022, integrados nos Orzamentos xerais da Comunidade Autónoma de Galicia (Lei 17/2021, do 27 de decembro – DOG nº 251, do 31 de decembro de 2021), son:

ORZAMENTO DE GASTOS 2022	
Capítulo 1 - Gastos de persoal	2.274.000
Capítulo 2 - Gastos en bens correntes e servizos	352.903
Capítulo 4 - Transferencias correntes	64.385
Total Operacións Correntes	2.691.288
Capítulo 6 - Investimentos reais	1.179.000
Capítulo 7 - Transferencias de capital	49.849.967
Total Operacións de Capital	51.028.967
TOTAL ORZAMENTO DE GASTOS	53.720.255

ORZAMENTO DE INGRESOS 2022	
Capítulo 3 - Taxas, prezos e outros ingresos	331.000
Capítulo 4 - Transferencias correntes	2.360.288
Total Operacións Correntes	2.691.288
Capítulo 7 - Transferencias de capital	51.028.967
Total Operacións de Capital	51.028.967
TOTAL ORZAMENTO DE INGRESOS	53.720.255



19.2. Composición do Consello Reitor

Á data de formulación das presentes contas anuais, a composición do Consello Reitor da axencia Instituto Enerxético de Galicia é a seguinte:

CARGO	NOME
PRESIDENTE	D. Francisco Conde López <i>Vicepresidente primeiro e Conselleiro de Economía, Industria e Innovación</i>
VICEPRESIDENTE	D. Pablo Fernández Vila <i>Director Xeral de Planificación Enerxética e Recursos Naturais</i>
VOGAIS	D. Pablo Casal Espido <i>Secretario Xeral Técnico da Vicepresidencia primeira e Consellería de Economía, Industria e Innovación</i>
	D. Fernando Guldrís Iglesias <i>Director Xeral do Instituto Galego de Promoción Económica (Igapo)</i> <i>Vicepresidencia primeira e Consellería de Economía, Industria e Innovación</i>
	D ^a Patricia Argerey Vilar <i>Directora da Axencia Galega de Innovación (Gain)</i> <i>Vicepresidencia primeira e Consellería de Economía, Industria e Innovación</i>
	D ^a María Sagrario Pérez Castellanos <i>Directora Xeral de Calidade Ambiental, Sostibilidade e Cambio Climático</i> <i>Consellería de Medio Ambiente, Territorio e Vivenda</i>
	D ^a María Encarnación Rivas Díaz <i>Directora Xeral de Ordenación do Territorio e Urbanismo</i> <i>Consellería de Medio Ambiente, Territorio e Vivenda</i>
	D. Jorge Atán Castro <i>Secretario Xeral Técnico e do Patrimonio</i> <i>Consellería de Facenda e Administración Pública</i>
	D. Alberto Varela Paz <i>Presidente da Federación Galega de Municipios e Provincias (Fegamp)</i>
SECRETARIA	D ^a Vanessa Cal Ríos <i>Xerente do Instituto Enerxético de Galicia</i>

Durante o exercicio 2021 producíronse cambios na composición do Consello Reitor da Axencia:

1. O 12 de febreiro de 2021 o Consello Reitor aproba o nombramento da nova xerente do Inega como persoa titular da Secretaría.
2. Por Orde do 29 de marzo de 2021 (DOG nº 69, do 14 de abril de 2021) noméase vogal ao representante da Consellería de Facenda e Administración Pública, substituíndo no seu posto á anterior representante.

No ano 2022, ata a data de formulación das presentes contas anuais, produciuse o cambio da persoa titular da Vicepresidencia do Consello Reitor, con motivo do seu cese como Directora Xeral de Planificación Enerxética e Recursos Naturais (Decretos 93/2022 e 95/2022, do 9 de xuño – DOG nº 111, do 10 de xuño de 2021).



19.3. Composición da Comisión de Control e Seguimento

Durante o exercicio 2021, ata a data de formulación das presentes contas anuais, producíronse cambios na composición da Comisión do Control e Seguimento da Axencia, quedando formada do seguinte xeito:

CARGO	NOME
PRESIDENTA	D ^a Nathalie Benhamou Gallego <i>Subdirectora Xeral de Programación Financeira do Sector Público Autonómico e de Seguimento de Políticas de Gasto</i>
VOGAIS	D ^a Vanessa Cal Ríos <i>Xerente do Instituto Enerxético de Galicia - Inega</i>
	D ^a Elena González Fernández <i>Subdirectora Xeral de Coordinación Económica da Vicepresidencia primeira e Consellería de Economía, Industria e Innovación</i>
	D ^a Enriqueta Vila Leira <i>Auditora da Dirección Xeral de Avaliación e Reforma Administrativa</i>
SECRETARIA	D ^a Vanessa Cal Ríos <i>Xerente do Instituto Enerxético de Galicia - Inega</i>

19.4. Información sobre o período medio de pago a provedores

En cumprimento do disposto no Real Decreto 635/2014, do 25 de xullo, polo que se desenvolve a metodoloxía de cálculo do período medio de pago a provedores das Administracións Públicas e as condicións e o procedemento de retención de recursos dos rexímenes de financiamento, previstos na Lei Orgánica 2/2012, de 27 de abril, de Estabilidade Orzamentaria e Sostenibilidade Financeira, a información correspondente ao período medio dos pagos efectuados aos provedores no exercicio 2021 atópase publicada na páxina web da Consellería de Facenda e Administración Pública.

19.5. Información sobre medio ambiente

O Inega pretende contar cun “Sistema Integrado de Xestión” que permita ao seu persoal cumprir e adecuar os seus métodos de traballo, a través dun comportamento eficiente, aos requisitos legais – e outros que especifique este sistema – que garantan unha xestión ambiental sustentable no tempo.

19.6. Información sobre pleitos, litixios e outros procedementos

Procedementos xudiciais en curso:

1. Xulgado do Mercantil número 4 de Madrid. Procedemento: 262/2017. Demandado: Accuore Inversiones SL. Asunto: Reclamación débedas.
2. Xulgado Contencioso-Administrativo número 1 de Santiago de Compostela. Procedemento: 359/2018. Demandante: Proyectos Medioambientales SA. Asunto: Resolución do Inega de 14 de agosto de 2018 pola que se acorda desestimar o recurso de reposición interposto contra a resolución de 22 de maio de 2018, pola que se resolvía o contrato de servizos consistente na elaboración de diversos estudos, análises e documentos relacionados coa actualización do Plan Sectorial Eólico de Galicia.

A Axencia ten dotada unha “provisión para riscos e gastos” por importe de 28.677,00 €, recollida no epígrafe “Provisións para riscos e gastos” do pasivo do Balance.



3. Xulgado Contencioso-Administrativo número 1 de Santiago de Compostela. Procedemento: 45/2019. Asunto: Subvención expediente IN421I-17R1687.
4. Xulgado Contencioso-Administrativo número 1 de Santiago de Compostela. Procedemento: 251/2019. Asunto: Resolución do 24 de abril de 2019, notificada o 26 de abril, pola que se acordou desestimar o recurso de reposición interposto por Forestal del Atlántico SA contra a resolución de data 21 de decembro de 2017, pola que se denega a axuda solicitada para o proxecto IN417Y-16A1115.
5. Xulgado Contencioso-Administrativo número 1 de Santiago de Compostela. Procedemento: 254/2019. Asunto: Resolución do 18 de xuño de 2014 para o proxecto IN417P//14A47.
6. Sala do Contencioso-Administrativo do Tribunal Superior de Xustiza de Galicia (TSXG). Procedemento: 7020/2020. Asunto: Solicitude de axudas de proxectos de aforro e eficiencia enerxética.

A Axencia ten dotada unha "provisión para riscos e gastos" por importe de 184.644,00 €, recollida no epígrafe "Provisións para riscos e gastos" do pasivo do Balance.

20. FEITOS POSTERIORES AO PECHE

A excepción dos feitos descritos en apartados anteriores, non se detectaron outros posteriores ao 31 de decembro de 2021 con repercusión nas contas que se rinden.

En Santiago de Compostela, na data da sinatura dixital

O director,

Pablo Fernández Vila

