

Instituto Enerxético de Galicia

CONTAS ANUAIS

EXERCICIO 2015



BALANCE

EXERCICIO 2015



INSTITUTO ENERXÉTICO DE GALICIA
BALANCE
EXERCICIO 2015

CONTAS	ACTIVO	2015	2014	CONTAS	PASIVO	2015	2014
	A) INMOBILIZADO	5.560.849,38	5.646.807,73		A) FONDOS PROPIOS	13.360.671,08	13.093.356,46
	II. Inmobilizacións inmateriais	78.957,13	75.003,77				
212	2. Propiedade industrial	29.575,91	27.856,15				
215	3. Aplicacións informáticas	589.888,69	561.917,22				
219	6. Outro inmovilizado inmaterial	0,00	0,00		III. Resultados de exercicios anteriores	13.093.356,46	12.382.054,65
(281)	7. Amortizacións	-540.507,47	-514.769,60	120	1. Resultados positivos de exercicios anteriores	13.093.356,46	12.382.054,65
	III. Inmobilizacións materiais	3.482.496,69	3.539.471,28	129	IV. Resultado do exercicio	267.314,62	711.301,81
220,221	1. Terreos e construcións	3.809.021,85	3.809.021,85				
223	2. Instalacións técnicas, maquinaria e ferramentas	151.147,53	151.147,53				
226	3. Mobiliario	315.542,88	315.542,88				
227,228,229	4. Outro inmovilizado	547.355,87	572.570,87				
(282)	5. Amortizacións	-1.340.571,44	-1.308.811,85				
	V. Inversións financeiras permanentes	1.999.395,56	2.032.332,68				
250,251,256	1. Carteira de valores a longo prazo	1.582.983,29	1.582.983,29				
252,253,257	2. Outros investimentos e créditos a longo prazo	478.309,26	548.112,26				
260,265	3. Fianzas e depósitos constituídos a longo prazo	1.940,37	1.940,37				
(297)	4. Provisións	-63.837,36	-100.703,24				
	C) ACTIVO CIRCULANTE	15.665.989,71	15.159.522,87		D) ACREDORES A CURTO PRAZO	7.866.168,01	7.712.974,14
	II. Debedores	12.093.607,78	13.733.701,34		III. Acredores	7.866.168,01	7.397.505,62
43	1. Debedores orzamentarios	12.212.093,24	13.775.483,32	40	1. Acredores orzamentarios	1.459.082,20	1.158.085,35
44	2. Debedores non orzamentarios	1.680,00	1.680,00	41	2. Acredores non orzamentarios	198.686,84	194.739,33
470,471,472	4. Administracións Públicas	10.682,29	10.557,25	475,476,477	3. Administracións Públicas	6.207.898,97	6.024.190,37
(490)	6. Provisións	-130.847,75	-54.019,23	560,561	6. Fianzas e depósitos recibidos a curto prazo	500,00	20.490,57
	III. Inversións financeiras temporais	68.460,78	66.000,00	485	IV. Axustes por periodificación	0,00	315.468,52
542,544,548	2. Outros investimentos e créditos a curto prazo	68.460,78	66.000,00				
57	IV. Tesourería	3.502.928,82	1.358.289,57				
480	V. Axustes por periodificación	992,33	1.531,96				
	TOTAL XERAL (A+C)	21.226.839,09	20.806.330,60		TOTAL XERAL (A+D)	21.226.839,09	20.806.330,60

Contas Anuais – Exercicio 2015



**CONTA do RESULTADO
ECONÓMICO PATRIMONIAL
EXERCICIO 2015**



INSTITUTO ENERXÉTICO DE GALICIA
CONTA DO RESULTADO ECONÓMICO-PATRIMONIAL
EXERCICIO 2015

CONTAS	DEBE	2015	2014	CONTAS	HABER	2015	2014
	A) GASTOS	8.763.351,06	8.066.253,41		B) INGRESOS	9.030.665,68	8.777.555,22
	3. Outros gastos de xestión ordinaria	1.960.568,33	2.023.673,34		3. Outros ingresos de xestión ordinaria	499.917,06	470.219,33
	a) Gastos de persoal:	1.370.279,75	1.465.735,86	740	a) Ingresos tributarios	407.719,13	342.489,86
640,641	a.1) Soldos, salarios e asimilados	1.083.147,23	1.141.221,24		b) Reintegros	27.881,26	71.017,42
642,644	a.2) Cargas sociais	287.132,52	324.514,62	773	d) Outros ingresos de xestión	3.431,42	2.857,14
68	c) Dotacións para amortizacións de inmovilizado	205.086,25	221.116,21		d.1) Ingresos accesorios e outros de xestión corrente	3.431,42	2.857,14
	d) Variacións de provisións de tráfico	76.828,52	43.883,56	777	e) Ingresos de participacións en capital	45.000,00	24.646,11
675,694,(794)	d.2) Variación de prov e perdas de cdos incobrables	76.828,52	43.883,56	760	f) Ingresos doutros valores neg e de cdos do activo inmob	10.631,33	11.245,34
	e) Outros gastos de xestión	345.239,69	278.234,47	762	g) Outros xuros e ingresos asimilados	5.253,92	17.963,46
62	e.1) Servizos exteriores	341.504,39	274.359,56		g.1) Outros xuros	5.253,92	17.963,46
63	e.2) Tributos	3.735,30	3.874,91	769	4. Transferencias e subvencións	8.327.636,06	7.880.680,76
676	2.3) Outros gastos de xestión corrente				a) Transferencias correntes	1.364.984,17	1.907.562,35
696 (796)	g) Variación das provisións de invest financeiros	-36.865,88	14.703,24		c) Transferencias de capital	6.962.651,89	5.973.118,41
	4. Transferencias e subvencións	6.734.030,76	5.959.237,76	750	5. Ganancias e ingresos extraordinarios	203.112,56	426.655,13
651	b) Subvencións correntes	0,00	39.203,36	755	d) Ingresos e beneficios doutros exercicios	203.112,56	426.655,13
656	d) Subvencións de capital	6.734.030,76	5.920.034,40				
	5. Perdas e gastos extraordinarios	68.751,97	83.342,31	779			
670,671	a) Perdas procedentes de inmovilizado	0,00	7.571,99				
679	d) Gastos e perdas doutros exercicios	68.751,97	75.770,32				
	AFORRO	267.314,62	711.301,81		DESAFORRO		



**ESTADO de LIQUIDACIÓN
do ORZAMENTO
EXERCICIO 2015**



**ESTADO DE LIQUIDACIÓN DO ORZAMENTO
EXERCICIO 2015**

I. LIQUIDACIÓN DO ORZAMENTO DE GASTOS

CLASIFICACIÓN ORGÁNICA: 08.A2

CLASIFICACIÓN FUNCIONAL POR PROGRAMAS: 733A

(euros)

CLASIFICAC ECONÓMICA	EXPLICACIÓN	CRÉDITOS ORZAMENTARIOS			GASTOS COMPROME- TIDOS	OBRIGAS RECOÑECIDAS NETAS	REMANENTES DE CRÉDITO	PAGAMENTO	OBRIGAS PDTES DE PAGO O 31 DE DECEMBRO
		INICIAIS	MODIFICACIÓNS	DEFINITIVOS					
120.05	Persoal funcionario: Trienios	12.435,00		12.435,00	1.535,40	1.535,40	10.899,60	1.535,40	0,00
130.00	Persoal laboral fixo: Retribucións básicas	846.726,00	9.834,01	856.560,01	781.285,83	781.285,83	75.274,18	781.285,83	0,00
130.01	Persoal laboral fixo: Outras remuneracións	144.802,00		144.802,00	166.133,86	166.133,86	-21.331,86	166.133,86	0,00
130.04	Indemnizacións e salarios de tramitación			0,00	13.097,54	13.097,54	-13.097,54	13.097,54	0,00
130.05	Persoal laboral fixo: Trienios	69.559,00		69.559,00	53.028,06	53.028,06	16.530,94	53.028,06	0,00
130.30	Recuperación paga extra e adicional decembro 2012			0,00	68.066,54	68.066,54	-68.066,54	68.066,54	0,00
160.00	Seguridade Social	381.089,00	-2.334,00	378.755,00	287.132,52	287.132,52	91.622,48	287.132,52	0,00
Cap. 1	Gastos de persoal	1.454.611,00	7.500,01	1.462.111,01	1.370.279,75	1.370.279,75	91.831,26	1.370.279,75	0,00
208	Alugamentos : Outro inmovilizado material	500,00		500,00	159,12	159,12	340,88	159,12	0,00
212	Reparacións: Edificios e outras construcións	10.000,00	-10.697,99	-697,99	4.413,84	4.413,84	-5.111,83	4.413,84	0,00
214	Reparacións: Material de transporte	1.400,00		1.400,00	2.001,12	2.001,12	-601,12	2.001,12	0,00
216	Reparacións: Equipos para procesos de infón	4.500,00		4.500,00	6.844,78	6.844,78	-2.344,78	6.844,78	0,00
219	Reparacións: Outro inmovilizado material	600,00		600,00			600,00		0,00
220.00	Material de oficina ordinario non inventariable	5.200,00		5.200,00	5.443,69	5.443,69	-243,69	5.443,69	0,00
220.01	Prensa, revistas, libros e outras publicacións	100,00		100,00			100,00		0,00
220.02	Material informático non inventariable	2.400,00	1.554,00	3.954,00	2.648,21	2.648,21	1.305,79	2.648,21	0,00
221.00	Subministracións: Enerxía eléctrica	20.000,00		20.000,00	18.320,86	18.320,86	1.679,14	16.811,07	1.509,79
221.01	Subministracións: Auga	2.000,00		2.000,00	1.194,66	1.194,66	805,34	1.194,66	0,00
221.03	Subministracións: Combustibles	8.000,00		8.000,00	1.387,83	1.387,83	6.612,17	1.387,83	0,00
221.22	Subministracións: Material didáctico e cultural			0,00	2.282,06	2.282,06	-2.282,06	2.282,06	0,00
221.99	Outras subministracións	606,00		606,00			606,00		0,00
222.00	Comunicacións telefónicas	14.403,00	-3.937,68	10.465,32	8.070,73	8.070,73	2.394,59	8.070,73	0,00
222.01	Comunicacións postais	8.200,00		8.200,00	17.836,73	17.836,73	-9.636,73	14.746,71	3.090,02
222.04	Comunicacións informáticas	3.673,00	-680,28	2.992,72	3.060,00	3.060,00	-67,28	3.060,00	0,00
224	Primas de seguros	4.000,00		4.000,00	1.199,20	1.199,20	2.800,80	1.199,20	0,00
225	Tributos	4.000,00		4.000,00	3.735,30	3.735,30	264,70	3.735,30	0,00



CLASIFICAC ECONÓMICA	EXPLICACIÓN	CRÉDITOS ORZAMENTARIOS			GASTOS COMPROME- TIDOS	OBRIGAS RECOÑECIDAS NETAS	REMANENTES DE CRÉDITO	PAGAMENTO	OBRIGAS PDTES DE PAGO O 31 DE DECEMBRO
		INICIAIS	MODIFICACIÓNS	DEFINITIVOS					
226.02	Publicidade e propaganda	3.000,00	5.660,13	8.660,13	2.691,04	2.691,04	5.969,09	2.691,04	0,00
226.03	Xurídicos e contenciosos	3.000,00		3.000,00	2.286,08	2.286,08	713,92	2.286,08	0,00
226.06	Reunións, conferencias e cursos		4.628,51	4.628,51	4.022,39	4.022,39	606,12	4.022,39	0,00
226.08	Cobertura informativa	30.000,00		30.000,00	7.919,45	7.919,45	22.080,55	7.919,45	0,00
226.99	Outros	29.900,00	466,02	30.366,02	16.609,03	16.609,03	13.756,99	16.609,03	0,00
227.00	Limpieza e aseo	35.000,00	-29.768,87	5.231,13			5.231,13		0,00
227.01	Seguranza	55.000,00	-41.765,79	13.234,21			13.234,21		0,00
227.06	Estudos e traballos técnicos	97.313,00	193.749,95	291.062,95	115.526,84	115.526,84	175.536,11	115.526,84	0,00
227.09	Servizo de prevención riscos laborais	3.900,00		3.900,00	3.624,34	3.624,34	275,66	3.624,34	0,00
227.99	Outros	18.000,00	5.478,85	23.478,85	25.518,85	25.518,85	-2.040,00	25.518,85	0,00
230	Axudas de custo	2.000,00		2.000,00	3.506,01	3.506,01	-1.506,01	3.506,01	0,00
231	Locomoción	5.000,00	17.129,91	22.129,91	2.773,65	2.773,65	19.356,26	2.700,30	73,35
Cap. 2	Gastos en bens correntes e servizos	371.695,00	141.816,76	513.511,76	263.075,81	263.075,81	250.435,95	258.402,65	4.673,16
481.0	Axudas a familias e entidades sen fins de lucro	32.821,00	-15.000,00	17.821,00			17.821,00		0,00
Cap. 4	Transferencias correntes	32.821,00	-15.000,00	17.821,00	0,00	0,00	17.821,00	0,00	0,00
TOTAL OPERACIÓNS CORRENTES		1.859.127,00	134.316,77	1.993.443,77	1.633.355,56	1.633.355,56	360.088,21	1.628.682,40	4.673,16
626.0	Equipamentos para proceso de información	11.198,00	-10.375,08	822,92	822,92	822,92	0,00	822,92	0,00
628.0	Outro inmovilizado material	54.600,00	141.400,00	196.000,00	77.530,97	77.530,97	118.469,03	77.530,97	0,00
640.0	Plan sectorial eólico de Galicia	56.870,00		56.870,00	56.870,00		56.870,00		0,00
640.1	Proxecto europeo 0632_ENTIC_1_E	6.488,00	-6.488,00	0,00			0,00		0,00
640.2	Proxecto europeo Hub de GNL	2.856,00	11.344,00	14.200,00	14.200,00	14.200,00	0,00	14.200,00	0,00
640.9	Gastos en investimentos de carácter inmaterial	141.800,00	-664,62	141.135,38	141.135,38	141.135,38	0,00	141.135,38	0,00
Cap. 6	Investimentos reais	273.812,00	135.216,30	409.028,30	290.559,27	233.689,27	175.339,03	233.689,27	0,00
710.0	Plan 2000 ESEs - Convenios SERGAS		146.250,00	146.250,00			146.250,00		0,00
713.0	Axudas á xeoterma	50.000,00	-50.000,00	0,00			0,00		0,00
713.0	Axudas a proxectos de biomasa	466.667,00	-222.527,49	244.139,51	158.430,41	158.430,41	85.709,10	158.430,41	0,00
713.0	Axudas aeroterma e solar térmica	16.667,00	-16.667,00	0,00			0,00		0,00



CLASIFICAC ECONÓMICA	EXPLICACIÓN	CRÉDITOS ORZAMENTARIOS			GASTOS COMPROME- TIDOS	OBRIGAS RECOÑECIDAS NETAS	REMANENTES DE CRÉDITO	PAGAMENTO	OBRIGAS PDTES DE PAGO O 31 DE DECEMBRO
		INICIAS	MODIFICACIÓNS	DEFINITIVOS					
761.0	Axudas á iluminación pública exterior		1.364.145,98	1.364.145,98	1.077.159,69	334.621,28	1.029.524,70	36.189,16	298.432,12
761.0	Axudas á xeotermia	100.000,00	-78.006,25	21.993,75			21.993,75		0,00
761.0	Axudas a proxectos de biomasa	933.333,00	612.930,88	1.546.263,88	511.240,81	511.240,81	1.035.023,07	511.240,81	0,00
761.0	Axudas aerotermia e solar térmica	33.333,00	94.229,29	127.562,29	45.479,06	45.479,06	82.083,23	45.479,06	0,00
770.0	Axudas aforro e eficiencia enerxética na ind e serv	2.318.385,00	-1.239.908,08	1.078.476,92	1.078.476,92	1.078.476,92	0,00		1.078.476,92
770.1	Convenios en materia enerxética	0,00	472.500,00	472.500,00	472.500,00		472.500,00		0,00
771.0	Axudas á xeotermia	300.000,00	-223.789,32	76.210,68	55.474,88	55.474,88	20.735,80	55.474,88	0,00
771.0	Axudas aforro e eficiencia na industria agroaliment	2.000.000,00	-2.000.000,00	0,00			0,00		0,00
771.0	Axudas a proxectos de biomasa	2.800.000,00	-739.632,71	2.060.367,29	668.983,81	668.983,81	1.391.383,48	668.983,81	0,00
771.0	Axudas aerotermia e solar térmica	100.000,00	-8.271,63	91.728,37	18.096,08	18.096,08	73.632,29	18.096,08	0,00
771.6	Axudas caldeiras de biomasa		10.851,44	10.851,44			10.851,44		0,00
771.7	Axudas enerxía solar térmica		1.895,18	1.895,18			1.895,18		0,00
780.0	Proxecto demostrativo da biomasa	666.667,00	-666.667,00	0,00			0,00		0,00
781.0	Axudas á xeotermia	550.000,00	175.000,00	725.000,00	593.046,31	593.046,31	131.953,69	593.046,31	0,00
781.0	Axudas a proxectos de biomasa	5.133.333,00	216.801,22	5.350.134,22	2.937.381,55	2.937.381,55	2.412.752,67	2.937.381,55	0,00
781.0	Axudas aerotermia e solar térmica	183.333,00	107.504,91	290.837,91	205.299,65	205.299,65	85.538,26	205.299,65	0,00
781.1	Axudas caldeiras de biomasa		8.922,24	8.922,24			8.922,24		0,00
781.5	Axudas en materia enerxética		100.000,00	100.000,00	100.000,00	60.000,00	40.000,00	50.000,00	10.000,00
781.7	Axudas enerxía solar térmica		2.356,20	2.356,20			2.356,20		0,00
781.8	Axudas fotovoltaica non illada e inst mixtas non ill		1.830,52	1.830,52			1.830,52		0,00
781.9	Convenios en materia enerxética	0,00	67.500,00	67.500,00	67.500,00	67.500,00	0,00		67.500,00
Cap. 7	Transferencias de capital	15.651.718,00	-1.862.751,62	13.788.966,38	7.989.069,17	6.734.030,76	7.054.935,62	5.279.621,72	1.454.409,04
	TOTAL OPERACIÓNS DE CAPITAL	15.925.530,00	-1.727.535,32	14.197.994,68	8.279.628,44	6.967.720,03	7.230.274,65	5.513.310,99	1.454.409,04
	TOTAL OPERACIÓNS NON FINANCEIRAS	17.784.657,00	-1.593.218,55	16.191.438,45	9.912.984,00	8.601.075,59	7.590.362,86	7.141.993,39	1.459.082,20
	TOTAL ORZAMENTO DE GASTOS	17.784.657,00	-1.593.218,55	16.191.438,45	9.912.984,00	8.601.075,59	7.590.362,86	7.141.993,39	1.459.082,20



**ESTADO DE LIQUIDACIÓN DO ORZAMENTO
EXERCICIO 2015**

II. LIQUIDACIÓN DO ORZAMENTO DE INGRESOS

(euros)

CLASIFICACIÓN ECONÓMICA	EXPLICACIÓN	PREVISIÓNS ORZAMENTARIAS			DEREITOS RECOÑECIDOS	DEREITOS ANULADOS	DEREITOS CANCELADOS	DEREITOS RECOÑECIDOS NETOS	RECADACIÓN NETA	DEREITOS PDTES DE COBRO O 31 DE DECEMBRO	EXCESO \ DEFECTO PREVISIÓN
		INICIAIS	MODIFICACIÓNS	DEFINITIVAS							
30104	Taxas por servizos administrativos: Outras taxas			0,00	183,25			183,25	183,25	0,00	183,25
30201	Taxas por servizos profesionais: Mod adm-facult	200.000,00		200.000,00	408.442,78	906,90		407.535,88	407.153,16	382,72	207.535,88
380	Reintegros de exercicios pechados			0,00	27.881,26			27.881,26	4.668,62	23.212,64	27.881,26
39101	Xuros de demora			0,00	500,45			500,45		500,45	500,45
39999	Outros ingresos diversos	1.000,00		1.000,00	3.665,93	234,67		3.431,26	3.431,26	0,00	2.431,26
Cap. 3	Taxas, prezos e outros ingresos	201.000,00	0,00	201.000,00	440.673,67	1.141,57	0,00	439.532,10	415.436,29	24.095,81	238.532,10
41000	Transferencias correntes da CA: Fondos Propios	1.336.127,00	-86.632,11	1.249.494,89	1.243.669,39			1.243.669,39		1.243.669,39	-5.825,50
41015	Coop transfronteiriza España-Portugal 2007-2013		375,00	375,00	4.866,00			4.866,00		4.866,00	4.491,00
41020	Outros proxectos europeos		93,50	93,50	1.428,00			1.428,00		1.428,00	1.334,50
Cap. 4	Transferencias correntes	1.336.127,00	-86.163,61	1.249.963,39	1.249.963,39	0,00	0,00	1.249.963,39	0,00	1.249.963,39	0,00
517	Xuros de préstamos concedidos a empr privadas	12.000,00		12.000,00	10.631,33			10.631,33	371,16	10.260,17	-1.368,67
52000	Xuros de contas correntes	10.000,00		10.000,00	7.418,29			7.418,29	7.410,88	7,41	-2.581,71
537	Dividendos e part en beneficios de empresas priv	300.000,00		300.000,00	45.000,00			45.000,00		45.000,00	-255.000,00
Cap. 5	Ingresos patrimoniais	322.000,00	0,00	322.000,00	63.049,62	0,00	0,00	63.049,62	7.782,04	55.267,58	-258.950,38
TOTAL OPERACIÓNS CORRENTES		1.859.127,00	-86.163,61	1.772.963,39	1.753.686,68	1.141,57	0,00	1.752.545,11	423.218,33	1.329.326,78	-20.418,28
71000	Transferencias de capital da CA: Fondos Propios	4.235.903,00	-243.326,02	3.992.576,98	2.337.219,03			2.337.219,03	27.812,87	2.309.406,16	-1.655.357,95
71001	Transferencias finalistas do Estado	1.617.333,00	-339.530,24	1.277.802,76	629.963,22			629.963,22	638,10	629.325,12	-647.839,54
71006	FCI		90.000,00	90.000,00	50.000,00			50.000,00		50.000,00	-40.000,00
71014	FEADER 2007-2013	10.000.000,00	-2.099.321,34	7.900.678,66	3.895.074,51			3.895.074,51	3.895.074,51	0,00	-4.005.604,15
71015	Coop transfronteiriza España-Portugal 2007-2013	4.866,00	35.638,89	40.504,89				0,00		0,00	-40.504,89
71017	Coop transnacional Espacio Atlántico 2007-2013		309.967,49	309.967,49	50.395,13			50.395,13	50.395,13	0,00	-259.572,36
71020	Outros proxectos europeos	1.428,00	1.805,50	3.233,50				0,00		0,00	-3.233,50
Cap. 7	Transferencias de capital	15.859.530,00	-2.244.765,72	13.614.764,28	6.962.651,89	0,00	0,00	6.962.651,89	3.973.920,61	2.988.731,28	-6.652.112,39
TOTAL OPERACIÓNS DE CAPITAL		15.859.530,00	-2.244.765,72	13.614.764,28	6.962.651,89	0,00	0,00	6.962.651,89	3.973.920,61	2.988.731,28	-6.652.112,39
TOTAL OPERACIÓNS NON FINANCEIRAS		17.718.657,00	-2.330.929,33	15.387.727,67	8.716.338,57	1.141,57	0,00	8.715.197,00	4.397.138,94	4.318.058,06	-6.672.530,67
830	Reintegro ptmos conced fóra do sector público a c/p			0,00	67.342,22			67.342,22		67.342,22	67.342,22
831	Reintegro ptmos conced fóra do sector público a l/p	66.000,00		66.000,00				0,00		0,00	-66.000,00
Cap. 8	Activos financeiros	66.000,00	0,00	66.000,00	67.342,22	0,00	0,00	67.342,22	0,00	67.342,22	1.342,22
TOTAL OPERACIÓNS FINANCEIRAS		66.000,00	0,00	66.000,00	67.342,22	0,00	0,00	67.342,22	0,00	67.342,22	1.342,22
TOTAL		17.784.657,00	-2.330.929,33	15.453.727,67	8.783.680,79	1.141,57	0,00	8.782.539,22	4.397.138,94	4.385.400,28	-6.671.188,45



**ESTADO DE LIQUIDACIÓN DO ORZAMENTO
EXERCICIO 2015**

III. RESULTADO ORZAMENTARIO

(euros)

CONCEPTOS	DEREITOS RECOÑECIDOS NETOS	OBRIGAS RECOÑECIDAS NETAS	AXUSTES	RESULTADO ORZAMENTARIO
a. Operacións correntes	1.752.545,11	1.633.355,56	---	119.189,55
b. Operacións de capital	6.962.651,89	6.967.720,03	---	-5.068,14
1. (+) Total operacións non financeiras (a+b)	8.715.197,00	8.601.075,59	---	114.121,41
c. Activos financeiros	67.342,22	0,00	---	67.342,22
d. Pasivos financeiros	0,00	0,00	---	0,00
2. (+) Total operacións financeiras (c+d)	67.342,22	0,00	---	67.342,22
I. RESULTADO ORZAMENTARIO DO EXERCICIO (I= 1+2)	8.782.539,22	8.601.075,59	---	181.463,63
<i>Axustes:</i>				
3. Créditos gastados financiados con remanente de tesourería non afectado			0,00	---
4. Desviacións de financiamento negativas do exercicio			150.480,99	---
5. Desviacións de financiamento positivas do exercicio			187,00	---
II. TOTAL AXUSTES (II = 3+4-5)			150.293,99	---
III. RESULTADO ORZAMENTARIO AXUSTADO (I+II)			---	331.757,62



MEMORIA

EXERCICIO 2015



ÍNDICE

01 ORGANIZACIÓN E ACTIVIDADE

- 01.01 Norma de creación da entidade
- 01.02 Actividade principal, réxime xurídico, económico-financeiro e de contratación
- 01.03 Estrutura organizativa básica
- 01.04 Consideración fiscal da entidade e operacións suxetas ao IVE

02 BASES DE PRESENTACIÓN DAS CONTAS ANUAIS

- 02.01 Imaxe fiel
- 02.02 Comparación da información
- 02.03 Principios contables non obrigatorios aplicados
- 02.04 Cambios en criterios contables

03 APLICACIÓN DE RESULTADOS

04 NORMAS DE RECOÑECIMIENTO E VALORACIÓN

- 04.01 Inmobilizacións inmateriais
- 04.02 Inmobilizacións materiais
- 04.03 Investimentos financeiros
- 04.04 Valores negociables
- 04.05 Créditos e demais dereitos a cobrar non orzamentarios
- 04.06 Débedas e demais obrigacións non orzamentarias
- 04.07 Dereitos a cobrar orzamentarios e obrigacións orzamentarias
- 04.08 Imposto sobre o valor engadido
- 04.09 Compras e outros gastos
- 04.10 Vendas e outros ingresos

05 ESTADO OPERATIVO

06 INFORMACIÓN DE CARÁCTER FINANCEIRO

- 06.01 Cadro de financiamento
- 06.02 Remanente de tesourería
- 06.03 Tesourería
 - 06.03.01 Estado de tesourería
 - 06.03.02 Fluxo neto de tesourería

07 CONCILIACIÓN DO RESULTADO ECONÓMICO PATRIMONIAL E RESULTADO ORZAMENTARIO

08 OPERACIÓN NON ORZAMENTARIAS

09 INFORMACIÓN SOBRE A EXECUCIÓN DO GASTO PÚBLICO

- 09.01 Modificacións de crédito
- 09.02 Remanentes de crédito
- 09.03 Clasificación funcional do gasto
- 09.04 Execución de proxectos de inversión
- 09.05 Contratación administrativa
- 09.06 Transferencias e subvencións concedidas
- 09.07 Convenios



- 09.08 Persoal
- 09.09 Acredores por operacións pendentes de aplicar a orzamento
- 09.10 Anticipos de tesourería
- 09.11 Obrigas de orzamentos pechados
- 09.12 Compromisos de gasto con cargo a orzamentos de exercicios posteriores

10 INFORMACIÓN SOBRE A EXECUCIÓN DO INGRESO PÚBLICO

- 10.01 Proceso de xestión
- 10.02 Devolucións de ingresos
- 10.03 Transferencias e subvencións recibidas
- 10.04 Taxas, prezos públicos e prezos privados
- 10.05 Aplicación do remanente de tesourería
- 10.06 Dereitos a cobrar de orzamentos pechados
- 10.07 Desenvolvemento dos compromisos de ingreso

11 GASTOS CON FINANCIAMENTO AFECTADO

12 INFORMACIÓN SOBRE O INMOBILIZADO NON FINANCEIRO

- 12.01 Inmobilizado inmaterial
- 12.02 Inmobilizado material

13 INFORMACIÓN SOBRE OS INVESTIMENTOS FINANCEIROS PERMANENTES

- 13.01 Carteira de valores a longo prazo
- 13.02 Outros investimentos e créditos a longo prazo
- 13.03 Fianzas e depósitos constituídos a longo prazo

14 INFORMACIÓN SOBRE AS CONTAS CORRENTES EN EFECTIVO

15 FONDOS PROPIOS

16 INFORMACIÓN SOBRE A XESTIÓN DE RECURSOS DOUTROS ENTES PÚBLICOS

17 INDICADORES FINANCEIROS, PATRIMONIAIS E ORZAMENTARIOS

18 INFORMACIÓN SOBRE OS APRAZAMENTOS DE PAGO EFECTUADOS A PROVEDORES

19 INFORMACIÓN SOBRE MEDIO AMBIENTE

20 INFORMACIÓN SOBRE PLEITOS, LITIXIOS OU OUTROS PROCEDEMENTOS

21 FEITOS POSTERIORES AO PECHE



01 – ORGANIZACIÓN E ACTIVIDADE

01.01. Norma de creación da entidade

O Instituto Enerxético de Galicia (Inega), con domicilio social e fiscal na rúa Avelino Pousa Antelo nº 5 de Santiago de Compostela, é un ente de dereito público, con personalidade xurídica e patrimonio propios, dos previstos no apartado 1.b) do artigo 12 do Decreto legislativo 1/1999, do 7 de outubro, polo que se aproba o Texto refundido da Lei de réxime financeiro e orzamentario de Galicia.

O Inega está adscrito á consellería competente en materia de enerxía, a Consellería de Economía, Emprego e Industria, e suxeito nas súas actividades aos programas e ás directrices xerais da Xunta de Galicia.

O Inega creouse pola Lei 3/1999, do 11 de marzo, desenvolvida polo Decreto 280/1999, do 4 de novembro, que aproba o seu Regulamento de organización e funcionamento.

Por outra banda, a Lei 16/2010, do 17 de decembro, de organización e funcionamento da Administración xeral e do sector público autonómico de Galicia, na súa disposición adicional quinta, parágrafo segundo, establece que, aos efectos sinalados no artigo 47 da citada Lei, procederase á adaptación das normas regulamentarias e estatutarias reguladoras dos entes, dos organismos e das entidades do sector público autonómico declarados medios propios e servizos técnicos pola referida Lei nos que non se prevexa expresamente a referida condición. Así mesmo, a disposición transitoria terceira sinala que as entidades instrumentais creadas con anterioridade á entrada en vigor da norma continuarán rexéndose pola súa normativa específica mentres non procedan a adaptar a súa regulación ás determinacións contidas na Lei. A referida adaptación realizarase mediante decreto da Xunta de Galicia no prazo dun ano desde a súa entrada en vigor.

Na súa virtude procederase á transformación do Instituto Enerxético de Galicia en Axencia, mantendo a súa adscrición á Consellería competente na materia, conforme ao establecido na Lei 3/1999, de 11 de marzo. A nova entidade asumirá as competencias atribuídas ao referido Inega.

01.02. Actividade principal, réxime xurídico, económico-financiero e de contratación

Actividade principal do Inega

Segundo o artigo 2 da Lei de creación, o Instituto Enerxético de Galicia ten por finalidade o fomento, o impulso e a realización de iniciativas e programas de actuación para a investigación, o estudo e o apoio das actuacións de coñecemento, desenvolvemento e aplicación das tecnoloxías enerxéticas, incluídas as renovables, a mellora do aforro e a eficiencia enerxética, o fomento do uso racional da enerxía e, en xeral, a óptima xestión dos recursos enerxéticos nos distintos sectores económicos de Galicia, así como a participación na xestión e prestación, se é o caso, de servizos noutros campos sinérxicos ao enerxético, de acordo coas directrices do Goberno no ámbito das súas competencias.

As funcións xerais do Inega son as seguintes:

- a) Elaborar e propoñer á consellería competente en materia de enerxía plans e programas en materia enerxética.
- b) Promover e, de ser o caso, executar os plans e programas indicados, aprobados pola consellería competente en materia de enerxía.



- c) Controlar, vixiar e inspeccionar as instalacións de produción, condución, distribución, subministración e consumo de enerxía, tendo como obxectivo prioritario a seguridade das instalacións.
- d) Propoñer a elaboración de disposicións para o establecemento, o desenvolvemento e a xestión da política enerxética.
- e) Fomentar e desenvolver programas de asesoramento e auditoría enerxéticos para impulsar actuacións de aforro e mellora da eficacia enerxética, elaborar programas de racionalización do uso da enerxía e promover o aproveitamento dos recursos enerxéticos.
- f) Fomentar e participar en programas e proxectos de investigación e desenvolvemento de tecnoloxías enerxéticas, bens de equipo e servizos relacionados coa enerxía.
- g) Fomentar e participar na avaliación e implantación de sistemas de produción de enerxía baseados en recursos endóxeos –de orixe interna–, con especial promoción dos que utilicen enerxías renovables e de coxeración.
- h) Elaborar estudos e realizar e emitir informes e recomendacións en materia enerxética para entes públicos ou privados.
- i) Organizar programas de formación e reciclaxe profesional, en colaboración con centros de formación de ámbito universitario e profesional.
- j) Orientar aos usuarios nos hábitos de consumo enerxético mediante campañas e actuacións específicas.
- k) Fomentar a participación das empresas e institucións galegas nos programas enerxéticos estatais e internacionais, principalmente os emprendidos pola Unión Europea, así como emitir informes e asesorar sobre as directrices e os programas comunitarios dirixidos ao ámbito enerxético.
- l) O Inega poderá ter a representación da Comunidade Autónoma nos organismos previstos pola Lei 54/1997, do 27 de novembro, do sector eléctrico, así como por calquera outra lei en materia enerxética.
- m) Exercer calquera outra función técnica, material ou xurídica que, en relación coas materias da súa competencia, se lle encomende ou lle competa ao Instituto no marco da súa lei de creación.

Réxime xurídico

A normativa máis relevante pola que se rexe a entidade é a seguinte:

a) De forma específica:

Lei 3/1999, do 11 de marzo, de creación do Instituto Enerxético de Galicia.

Decreto 280/1999, do 4 de novembro, polo que se aproba o Regulamento de organización e funcionamento do Instituto Enerxético de Galicia.

b) A nivel estatal:

Lei 14/2004, do 29 de decembro, de medidas tributarias e de réxime administrativo.

Lei 30/1992, do 26 de novembro, de réxime xurídico das administracións públicas e do procedemento administrativo común.

Real Decreto Lexislativo 3/2011, do 14 de novembro, polo que se aproba o texto refundido da Lei de Contratos do Sector Público.

Lei 38/2003, de 17 de novembro, Xeral de Subvencións.

Real Decreto 887/2006, do 21 de xullo que desenvolve a Lei Xeral de Subvencións.



Real Decreto 1382/1985, polo que se regula a relación laboral de carácter especial do persoal de alta dirección.

Real Decreto Lexislativo 1/1995, do 24 de marzo, polo que se aproba o texto refundido da Lei do Estatuto dos Traballadores.

A Disposición adicional primeira da Lei 7/2007, do 12 de abril, do Estatuto Básico do Empregado Público.

c) A nivel autonómico:

Orde do 28 de novembro de 2001 polo que se aproba o Plan Xeral de Contabilidade Pública de Galicia.

Decreto lexislativo 1/1999, do 7 de outubro, polo que se aproba o texto refundido da Lei de réxime financeiro e orzamentario de Galicia.

Lei 16/2010, do 17 de decembro, de organización e funcionamento da Administración xeral e do sector público autonómico de Galicia.

Lei 9/2007, do 13 de xullo, de subvencións de Galicia.

Decreto 11/2009, do 8 de xaneiro, polo que se aproba o Regulamento da Lei 9/2007, do 13 de xuño, de subvencións de Galicia.

Lei 1/2016, do 18 de xaneiro, de transparencia e bo goberno.

Lei 10/1996, do 5 de novembro, de actuación de entes e empresas nas que ten participación maioritaria a Xunta de Galicia, en materia de persoal e contratación (modificada pola Disposición adicional cuarta da Lei 14/2004, do 29 de decembro, de Medidas tributarias e de réxime administrativo).

Lei 14/2013, de 26 de decembro, de racionalización do sector público autonómico.

Lei 2/2011, de 16 de xuño, de disciplina orzamentaria e sustentabilidade financeira.

Lei 1/2012, do 29 de febreiro, de medidas temporais en determinadas materias do emprego público da Comunidade Autónoma de Galicia.

Decreto 119/2012, do 3 de maio, polo que se regulan as retribucións e percepcións económicas aplicables aos órganos de goberno ou dirección e ao personal directivo das entidades do sector público autonómico.

Lei 9/2012, do 3 de agosto, de adaptación das disposicións básicas do Real Decreto Lei 20/2012, do 13 de xullo, de medidas para garantir a estabilidade orzamentaria e de fomento da competitividade, en materia de emprego público.

Lei 5/2011, de 30 de setembro, de Patrimonio da Comunidade Autónoma de Galicia.

Lei 11/2014, do 19 de decembro, de orzamentos xerais da Comunidade Autónoma de Galicia para o ano 2015.

Demais normativa que lle sexa de aplicación.

Réxime económico-financeiro

Os recursos económicos do Inega están integrados por:

- a) As consignacións orzamentarias asignadas nos orzamentos xerais da Comunidade Autónoma de Galicia.
- b) Os ingresos procedentes da recadación de taxas e prezos que obteña pola prestación de servizos no exercicio das súas funcións.



- c) Os produtos e as rendas do seu patrimonio.
- d) Os ingresos e os beneficios de todo tipo derivados da participación nas sociedades ás que se refire o artigo 5.c) da Lei 3/1999, do 11 de marzo, de creación do Inega.
- e) As subvencións e achegas que concedan ao seu favor entidades e institucións públicas ou privadas, así como de particulares.
- f) Os créditos, préstamos e demais operacións financeiras que poida concertar, de acordo co previsto nas leis anuais de orzamentos da Comunidade Autónoma.
- g) Calquera outra achega ou recurso que puidese xerarse ou lle sexa atribuído.

O réxime financeiro, contable e orzamentario, así como o control da actividade económica e financeira do Inega, réxese polo disposto no Decreto Lexislativo 1/1999, do 7 de outubro, polo que se aproba o texto refundido da Lei de réxime financeiro e orzamentario de Galicia.

Réxime de contratación

O réxime de contratación do Inega é o previsto no Real Decreto Lexislativo 3/2011, do 14 de novembro, polo que se aproba o texto refundido da Lei de Contratos do Sector Público.

01.03. Estrutura organizativa básica

Órganos de goberno

A Lei 3/1999, do 11 de marzo, de creación do Instituto Enerxético de Galicia, desenvolvida polo Decreto 280/1999, do 4 de novembro, polo que se aproba o Regulamento de organización e funcionamento do Instituto, establece a súa estrutura directiva básica e prevé como órganos de goberno o consello de administración e a dirección do Instituto. Ao mesmo tempo, a indicada normativa prevé a constitución dun consello asesor como órgano de consulta e asesoramento do Inega e un comité de dirección como órgano de apoio da súa dirección.

1) O consello de administración:

É o órgano colexiado de goberno e ten as máis amplas facultades de dirección, actuación e xestión do Inega.

Está constituído polos seguintes membros:

- a) Presidente/a: A persoa titular da consellería competente en materia de enerxía.
- b) Vicepresidente/a: O director ou directora xeral competente en materia de enerxía.
- c) Un mínimo de seis vocais e un máximo de oito, que serán os seguintes:
 - Un/unha será o director ou directora do Instituto.
 - Dous/dúas representarán á consellería competente en materia de enerxía.
 - Un/unha representará á consellería competente en materia de economía e facenda.
 - Un/unha representará á consellería competente en materia de ordenación territorial.
 - Un/unha representará á consellería competente en materia de ambiente.
 - Un/unha representará ás corporacións locais e será proposto/a pola FEGAMP.



2) **A dirección:**

O director ou directora do Instituto será nomeado/a polo Consello da Xunta, por proposta da persoa titular da consellería competente en materia de enerxía.

Correspóndelle dirixir a actividade do Instituto baixo as directrices do Consello de administración.

3) **O consello asesor:**

O consello asesor é un órgano de carácter consultivo e de asesoramento, no que participarán ou estarán representadas institucións ou sociedades do ámbito enerxético galego, públicas e privadas.

4) **O comité de dirección:**

O director ou directora do Inega estará asistido/a por un comité de dirección composto polos/as directores ou directoras dos departamentos e polo/a secretario ou secretaria do Consello de administración, no caso de que éste/ésta non exerza o posto de director ou directora do departamento.

Organigrama

A actual estrutura organizativa do Inega, aprobada polo Consello de Administración na súa xuntanza do 18 de febreiro de 2014¹, está constituída por:

1. **Xerencia**

Corresponde a este departamento o desenvolvemento de todas as iniciativas e actuacións encamiñadas a asegurar o funcionamento operativo dos servizos do Instituto, abarcando, polo tanto, dentro do seu ámbito competencial, o deseño, impulso, seguimento e control económico-financeiro e de procedementos internos do Inega; a xestión integral dos seus recursos de persoal, orientando, a este respecto, a súa actividade á integración do persoal nos obxectivos do Instituto, así como todas aquelas actuacións dirixidas á adquisición dos bens e servizos necesarios para o seu funcionamento e o mantemento das súas instalacións, o deseño dos obxectivos anuais e o seguimento e control da súa execución, a xestión dos programas europeos e internacionais e as funcións de formación, información e publicacións que competen ao Instituto. Correspóndelle a este departamento, así mesmo, a xestión da Rede de Enerxía da Xunta de Galicia (Redexga) nos termos establecidos no Decreto 66/2013, do 18 de abril, así como a xestión e coordinación de todos aqueles proxectos desenvolvidos entre o Inega e outras administracións públicas. Atribúeselle tamén a este departamento a xestión do procedemento de inscrición no Rexistro de Certificados de Eficiencia Enerxética de Edificios da Comunidade Autónoma de Galicia.

Dependen deste centro directivo:

- a) **Área de Xestión e Coordinación coas Administracións Públicas:** Correspóndelle a xestión da Rede de Enerxía da Xunta de Galicia (Redexga), a coordinación e o seguimento de todas aquelas estratexias, programas ou proxectos que se desenvolvan no conxunto das administracións públicas coa participación do Inega. Atribúese, así mesmo, a esta área a xestión do Rexistro de Certificados de Eficiencia Enerxética de Edificios da Comunidade Autónoma de Galicia, a inspección e o control administrativo e técnico dos certificados e o exercicio das competencias en materia sancionadora que lle sexan atribuídas pola normativa reguladora da certificación enerxética de edificios na Comunidade Autónoma de Galicia.
- b) **Unidade Técnica Xurídico-Administrativa:** Desenvolve as funcións de administración e asesoramento xurídico, a planificación interna e o seguimento e avaliación dos obxectivos asignados a cada centro directivo, asegurando a coordinación e colaboración entre eles, a xestión e o seguimento dos convenios de

¹ Resolución do 7 de marzo de 2014 pola que se lle dá publicidade ao acordo do Consello de Administración que aproba a modificación da estrutura organizativa deste instituto (*DOG n° 55, do 20 de marzo de 2014*)



colaboración e cooperación subscritos polo Instituto e dos contratos administrativos formalizados por éste.

- c) **Unidade Técnica Económico-Orzamentaria**: Desenvolve as funcións de control financeiro e orzamentario, as de asesoramento e análise económico financeiro, as de xestión e seguimento das participacións empresariais do Instituto, as de xestión tributaria, o control dos fondos, valores e efectos e o servizo de recadación.

2. **Departamento de Enerxía e Planificación Enerxética**

As funcións asociadas a este departamento son todas as relativas ao aforro e eficiencia enerxética, os estudos de desenvolvemento e planificación de infraestruturas enerxéticas e todos os relativos á planificación, desenvolvemento e investigación das enerxías renovables e doutras alternativas enerxéticas, así como a coordinación das actividades de I+D+i, a elaboración e o seguimento das estatísticas enerxéticas e a participación do ente en proxectos da Unión Europea e internacionais.

Este departamento está integrado por:

- a) **Área de Enerxías Renovables**: Correspóndenlle todos os aspectos de estudo, proxecto, desenvolvemento e xestión técnica das actuacións en materia de enerxías renovables e doutras alternativas enerxéticas. Esta área estrutúrase en dúas unidades técnicas: a Unidade Técnica de Enerxía Eólica e Mareomotriz e a Unidade Técnica de Biogás, Biomasa e Biocombustible, que teñen atribuídas, cada unha dentro do seu ámbito material de actuación, as funcións de análise dos recursos desta natureza, de estudo da súa viabilidade, a proposta de medidas para o seu fomento e a elaboración de planos de desenvolvemento das distintas fontes de enerxías renovables e outras alternativas enerxéticas, así como a realización e coordinación de proxectos de demostración e proxectos de utilización de fontes enerxéticas renovables.
- b) **Área de Aforro e Eficiencia Enerxética**: Correspóndenlle todos os aspectos de estudo, proxecto, desenvolvemento e xestión técnica das actuacións en materia de aforro e eficiencia enerxética en todos os sectores. De esta área depende a Unidade Técnica de Eficiencia Enerxética, a cal ten como cometido a realización e coordinación de proxectos de eficiencia e optimización enerxética.
- c) **Unidade Técnica de Planificación Enerxética, Innovación e Proxectos**: Correspóndenlle todos os aspectos de estudo, proxecto, desenvolvemento e xestión técnica das actuacións en materia de enerxías renovables e doutras alternativas enerxéticas.

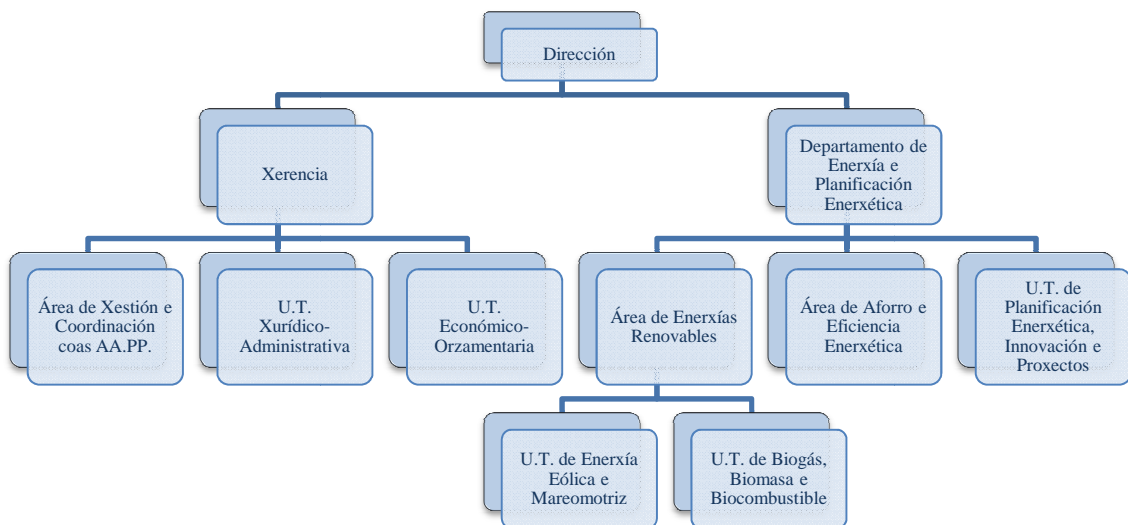

01.04. Consideración fiscal da entidade e operacións suxetas ao IVE

O Instituto Enerxético de Galicia é unha entidade exenta e non obrigada a presentar a declaración do Imposto sobre Sociedades.

En materia de imposición indirecta, están suxetas ao IVE os ingresos que o Inega obtén pola facturación da enerxía eléctrica xerada polos paneis fotovoltaicos de conexión á rede, instalados nas dependencias da entidade. Como ditos ingresos teñen unha incidencia insignificante no orzamento da entidade –en concreto, no exercicio 2015, supoñen un 0,0390%– non se practica dedución algunha do IVE soportado.

02 – BASES DE PRESENTACIÓN DAS CONTAS ANUAIS

02.01. Imaxe fiel

As contas anuais preparáronse a partir dos rexistros contables da entidade, exprésanse en euros, e preséntanse de acordo co contido establecido na Orde da Consellería de Economía e Facenda do 28 de novembro de 2001, pola que aproba o Plan Xeral de Contabilidade Pública de Galicia; suministran información útil para a toma de decisións económicas da entidade, redactándose con claridade co obxecto de mostrar a imaxe fiel do patrimonio, da situación financeira, do resultado económico-patrimonial e da execución do orzamento da entidade contable.

As contas anuais comprenden os seguintes documentos, que forman unha unidade: o balance, a conta do resultado económico-patrimonial, o estado de liquidación do orzamento e a memoria.

A información incluída nas contas anuais cumpre os requisitos de claridade, relevancia, fiabilidade e comparabilidade.

A contabilidade da entidade desenvólvese aplicando os principios contables de carácter económico patrimonial de xestión continuada, devengo, uniformidade, prudencia, correlación de ingresos e gastos, non compensación e importancia relativa.

02.02. Comparación da información

O Inega presenta, a efectos comparativos, con cada unha das partidas do balance e da conta do resultado económico-patrimonial, ademais das cifras do exercicio 2015, as correspondentes ao exercicio anterior.

Non existen causas que impidan a comparación das contas anuais do exercicio coas do exercicio anterior.

02.03. Principios contables non obrigatorios aplicados

Non foron aplicados principios contables públicos non obrigatorios. Adicionalmente, o órgano de dirección formulou estas contas anuais tendo en consideración a totalidade dos principios e normas contables de aplicación obrigatoria que teñen un efecto significativo en ditas contas anuais.

Non existe ningún principio contable, que sendo obrigatorio, non fora aplicado.

02.04. Cambios en criterios contables

Durante o exercicio 2015 non se produciron cambios de criterios contables significativos respecto aos criterios aplicados no exercicio anterior.



03 – APLICACIÓN DE RESULTADOS

Os resultados do Instituto ascenden, no presente exercicio 2015, a 267.314,62 euros, que serán imputados a resultados positivos de exercicios anteriores.

04 – NORMAS DE RECOÑECIMIENTO E VALORACIÓN

Os criterios contables aplicados polo Instituto para a elaboración das contas anuais son os seguintes:

04.01. Inmobilizacións inmateriais

Os activos incluídos neste epígrafe figuran contabilizados o seu prezo de adquisición. O inmovilizado inmaterial preséntase no balance polo seu valor de coste, minorado no importe das amortizacións e correccións valorativas por deterioro acumuladas.

O Inega evalúa para cada inmovilizado inmaterial adquirido si a vida útil e finita ou indefinida. A estos efectos enténdese que un inmovilizado intanxible ten vida útil indefinida cando non existe un límite previsible ao período durante o cal vai a xerar entrada de fluxos netos de efectivo.

A amortización dos inmovilizados inmateriais con vidas útiles finitas realízase distribuíndo o importe amortizable de forma sistemática ao longo da súa vida útil mediante a aplicación dos seguintes criterios:

	Descrición	Método de amortización	Anos de vida útil estimada
212	Propiedade industrial	Lineal	5
215	Aplicacións informáticas	Lineal	Entre 3 e 5

Enténdese por importe amortizable o coste de adquisición menos, no caso de ser aplicable, o seu valor residual. A entidade revisa o valor residual, a vida útil e o método de amortización dos inmovilizados inmateriais ao peche de cada exercicio.

04.02. Inmobilizacións materiais

Os bens comprendidos no inmovilizado material valóranse polo seu coste, xa sexa éste o precio de adquisición ou o coste de produción.

O precio de adquisición inclúe, ademais do importe facturado polo vendedor despois de deducir calquera desconto no precio, todos os gastos adicionais e directamente relacionados que se puidesen producir ata a súa posta en condicións de funcionamento, incluída a ubicación no lugar e calquera outra condición necesaria para que poida operar da forma prevista.

Os costes de ampliación, substitución ou renovación que aumentan a vida útil do ben, ou súa capacidade económica, contabilízanse como maior importe do inmovilizado material, có conseguinte retiro contable dos elementos substituídos ou renovados. Así mesmo, os gastos periódicos de mantemento, conservación e reparación, impútanse aos resultados, seguindo o principio de devengo, como coste do exercicio no que se incurran.

A amortización das inmobilizacións materiais comenza cando os mesmos están preparados para o uso para o que foron proxectados. Calcúlase aplicando o método lineal sobre o coste de adquisición dos activos menos seu valor residual.



Instituto Enerxético de Galicia
MEMORIA – EXERCICIO 2015

As dotacións anuais en concepto de amortización dos activos materiais realízanse con contrapartida na conta do resultado económico patrimonial e, basicamente, equivalen ás porcentaxes de amortización determinados en función dos anos de vida útil estimada dos diferentes elementos, que como término medio, é a seguinte:

Descrición	Método de amortización	Anos de vida útil estimada
221 Construcións	Lineal	50
223 Instalacións técnicas, maquinaria e ferram	Lineal	Entre 8 e 20
226 Mobiliario	Lineal	10
227 Equipos para proceso de información	Lineal	Entre 4 e 10
228 Elementos de transporte	Lineal	6
229 Outro inmovilizado material	Lineal	Entre 4 e 20

As excepcións ao criterio de amortización lineal corresponden aos terreos, que non se amortizan por ter unha vida útil ilimitada.

04.03. Investimentos financeiros

Préstamos concedidos

Activos financeiros, que non tendo unha orixe comercial, non son instrumentos de patrimonio nin derivados, e nos que os seus cobros son de cuantía fixa ou determinable e non se negocian nun mercado activo.

Investimentos no patrimonio doutras empresas

Investimentos realizados no capital doutras empresas, que pola súa porcentaxe de participación non chegan a adquirir a condición de empresa do grupo ou asociada.

Efectivo e outros medios líquidos equivalentes

Baixo este epígrafe do balance rexístrase o efectivo en bancos, depósitos á vista e outros investimentos a curto prazo de alta liquidez, que son rápidamente realizables en Caixa e nos que non hai risco de cambios no seu valor.

Valoración inicial

Os activos financeiros rexístranse inicialmente polo valor razoable da contraprestación entregada máis os costes da transacción que resulten imputables.

Valoración posterior

Os préstamos valóranse polo valor nominal, dado que o efecto de non actualizar os fluxos de efectivo non é significativo.

O valor dos investimentos no patrimonio doutras empresas revísanse ó peche de cada exercicio, procedendo, no seu caso, á súa corrección valorativa. Salvo mellor evidencia para realizar a análise do valor dos investimentos tómase en consideración o patrimonio neto da entidade participada, correxido polas plusvalías tácitas existentes na data da valoración.

04.04. Valores negociables

Os valores negociables comprendidos nos grupos 2 ou 5, valóranse en xeral polo seu prezo de adquisición no momento da compra. Enténdese por prezo de adquisición o total satisfeito ou que deba ser satisfeito pola



adquisición, incluídos os gastos inherentes á operación.

04.05. Créditos e demais dereitos a cobrar non orzamentarios

Rexístranse polo importe entregado.

O Instituto segue o criterio de rexistrar as oportunas correccións valorativas que procedan, dotando, se é o caso, as correspondentes provisións para reflectir as posibles insolvencias que se presenten con respecto ao cobramento dos créditos de que se trate.

04.06. Débedas e demais obrigacións non orzamentarias

Rexístranse polo seu valor de reembolso.

04.07. Dereitos a cobrar orzamentarios e obrigacións orzamentarias

Os dereitos a cobrar orzamentarios figuran polo importe a percibir.

Os dereitos a cobrar procedentes de ingresos de dereito público valóranse polo importe determinado no acto de liquidación que os xera.

Os dereitos de cobramento derivados da prestación de servizos rexístranse polo importe da contraprestación a percibir, sen incluír os impostos legalmente repercutibles, os cales intégranse noutras contas a cobrar non orzamentarias.

Os dereitos de cobramento derivados doutras prestacións de servizos e cesións de bens patrimoniais, efectuadas en réxime de dereito privado, rexístranse polo importe da contraprestación a percibir por estes, seguíndose os mesmos criterios que no parágrafo anterior, en canto aos impostos legalmente repercutibles e os gastos satisfeitos por conta do debedor.

A entidade realiza as correccións valorativas que procedan, dotando, se é o caso, as provisións que reflectan o risco de insolvencia con respecto ao cobramento dos dereitos de que se trate.

As obrigacións orzamentarias figuran polo importe a satisfacer. Este valor, que é a cantidade a pagar no momento do seu vencemento, está formado polo principal da débeda máis, se é o caso, as retribucións implícitas que se puidesen ter pactado no financiamento da operación.

No caso de obrigacións por compra de existencias ou de servizos figuran polo importe da contraprestación a realizar. Neste caso, tal importe inclúe o imposto sobre o valor engadido, xa que para o Inega non procede a dedución por este imposto.

04.08. Imposto sobre o valor engadido

O importe soportado non deducible forma parte do prezo de adquisición dos bens de investimento ou do circulante, así como dos servizos, que sexan obxecto das operacións gravadas polo imposto.

Os créditos derivados dos importes repercutidos contabilízanse en rúbricas específicas, separadas do resto.

04.09. Compras e outros gastos

Na valoración das compras de bens e de gastos por servizos tense en conta o seguinte:

a) Os gastos das compras, incluídos os transportes e os impostos que recaian sobre as adquisicións con exclusión do que grave o valor engadido soportado deducible, cárgase na respectiva conta do subgrupo 60.



Instituto Enerxético de Galicia
MEMORIA – EXERCICIO 2015

b) Os descontos e similares incluídos en factura que non obedecen a pronto pagamento considéranse como menor importe.

c) Os descontos e similares concedidos á entidade por pronto pagamento, incluídos ou non en factura, considéranse ingresos financeiros, contabilizándose na conta 765 Descontos sobre compras por pronto pagamento.

As transferencias e subvencións concedidas, tanto correntes como de capital, valóranse polo importe entregado.

04.10. Ventas e outros ingresos

Os ingresos derivados de percepcións obrigatorias sen contraprestación rexístranse polo importe dos dereitos de cobramento xurdidos como consecuencia do acto de liquidación correspondente.

Na contabilización dos ingresos por servizos tense en conta o seguinte:

a) Os ingresos contabilízanse sen incluír os impostos que gravan estas operacións.

b) Os descontos e similares incluídos en factura que non obedecen a pronto pagamento considéranse como menor importe do servizo.

As transferencias e subvencións recibidas polo Instituto, tanto correntes como de capital, teñen carácter monetario e, polo tanto, valóranse polo importe recibido.

05 – ESTADO OPERATIVO

No seguinte cadro preséntase o estado operativo no que se reflicten o total das obrigas, por grupo funcional, e os dereitos recoñecidos, por capítulo.

GASTOS ORZAMENTARIOS (Obrigas recoñecidas por grupo funcional)	IMPORTE	INGRESOS ORZAMENTARIOS (Dereitos recoñecidos por capítulo)	IMPORTE
1 Programa 733A - Eficiencia enerxética e enerxías renovables	8.601.075,59	3 Taxas, prezos e outros ingresos	439.532,10
		4 Transferencias correntes	1.249.963,39
		5 Ingresos patrimoniais	63.049,62
		7 Transferencias de capital	6.962.651,89
		8 Activos financeiros	67.342,22
TOTAL	8.601.075,59	TOTAL	8.782.539,22
SALDO ORZAMENTARIO	181.463,63		
	8.782.539,22		8.782.539,22

O resultado orzamentario do exercicio 2015 foi positivo polo importe de 181.463,63 euros, que feitos os axustes positivos e negativos polo financiamento afectado acada un saldo orzamentario positivo de 331.757,62 euros.



Instituto Enerxético de Galicia
MEMORIA – EXERCICIO 2015

06 – INFORMACIÓN DE CARÁCTER FINANCIERO

06.01. Cadro de financiamento

O cadro de financiamento recolle os recursos obtidos no exercicio e as súas diferentes orixes, así como a aplicación ou o emprego destes en inmovilizado ou en circulante.

FONDOS APLICADOS		2015	2014	FONDOS OBTIDOS		2015	2014
1. Recursos aplicados en operacións de xestión		8.595.130,69	7.822.861,97	1. Recursos procedentes de operac de xestión		9.030.665,68	8.777.555,22
a) Redución existencias				a) Ventas			
b) Aproxionamentos				b) Aumento de existencias			
c) Servizos exteriores	341.504,39		274.359,56	c) Impostos directos e cotización sociais			
d) Tributos	3.735,30		3.874,91	d) Impostos indirectos			
e) Gastos de persoal	1.370.279,75		1.465.735,86	e) Taxas e prezos públicos	407.719,13		342.489,86
f) Prestacións sociais				f) Transferencias e subvencións	8.327.636,06		7.880.680,76
g) Transferencias e subvencións	6.734.030,76		5.959.237,76	g) Ingresos financeiros	60.885,25		53.854,91
h) Gastos financeiros				h) Outros ingresos de xestión cte e ingr excepc	234.425,24		500.529,69
i) Perdas de xestión cte e gastos excepcionais	68.751,97		75.770,32	i) Provisións aplicadas de activos circulantes			
j) Dotación provisión de activos circulantes	76.828,52		43.883,56				
2. Pagos pendentes de aplicación	0,00		0,00	2. Cobros pendentes de aplicación	0,00		0,00
3. Gastos formalización débedas	0,00		0,00	3. Incrementos de patrimonio	0,00		0,00
4. Adquisición de inmovilizado	152.065,02		3.974,50	a) En adscrición			
a) Destinados ao uso xeral				b) En cesión			
b) Inmovilizado inmaterial	73.711,13			c) Outras aportacións			
c) Inmovilizado material	78.353,89		3.974,50	4. Débedas a longo prazo	0,00		0,00
d) Inmovilizado financeiro				a) Empréstitos e pasivos análogos			
5. Diminucións de patrimonio	0,00		0,00	b) Préstamos recibidos			
a) En adscrición				c) Outros conceptos			
b) En cesión				5. Enaxenación de inmovilizado	0,00		716,23
c) Entregado ao uso xeral				a) Destinado ao uso xeral			
6. Traspaso a curto de débeda	0,00		0,00	b) Inmovilizado inmaterial			
a) Empréstitos e outros				c) Inmovilizado material			716,23
b) Por préstamos recibidos				d) Inmovilizado financeiro			
c) Outros conceptos				6. Cancelación anticip ou trasp a c/p de inm fin	69.803,00		66.000,00
7. Provisións por riscos e gastos	0,00		0,00				
TOTAL APLICACIÓNS	8.747.195,71		7.826.836,47	TOTAL ORIXES	9.100.468,68		8.844.271,45
EXCESO DE ORIXES SOBRE APLICACIÓNS (Aumento do capital circulante)	353.272,97		1.017.434,98	EXCESO DE APLICACIÓNS SOBRE ORIXES (Diminución do capital circulante)			

VARIACIÓN DO CAPITAL CIRCULANTE	2015		2014	
	Aumentos	Diminucións	Aumentos	Diminucións
1. Existencias	0,00	0,00	0,00	0,00
2. Debedores	125,04	1.640.218,60	3.142.697,14	42,83
a) Orzamentarios		1.640.218,60	3.142.561,29	
b) Non orzamentarios				42,83
c) Por administrac de recursos de outros entes				
d) Outros	125,04		135,85	
3. Acredores	0,00	468.662,39	544.537,83	1.135.651,19
a) Orzamentarios		300.996,85		1.135.651,19
b) Non orzamentarios		167.665,54	544.537,83	
c) Por administrac de recursos de outros entes				
4. Inversións financeiras temporais	2.460,78	0,00	66.000,00	0,00
5. Empréstitos e outras débedas a curto prazo	0,00	0,00	0,00	0,00
a) Empréstitos e outras emisións				
b) Préstamos recibidos e outros conceptos				
6. Outras contas non bancarias	0,00	0,00	0,00	0,00
7. Tesourería	2.144.639,25	0,00	0,00	1.284.241,98
a) Caixa				
b) Bancos e institucións de crédito	2.144.639,25			1.284.241,98
8. Axustes de periodificación	314.928,89			315.863,99
TOTAL	2.462.153,96	2.108.880,99	3.753.234,97	2.735.799,99
VARIACIÓN DO CAPITAL CIRCULANTE	353.272,97		1.017.434,98	



Instituto Enerxético de Galicia
MEMORIA – EXERCICIO 2015

06.02. Remanente de Tesourería

A continuación detállase o cálculo do remanente de tesourería ao peche do exercicio:

ESTADO DO REMANENTE DE TESOURERÍA

COMPOÑENTES	EXERCICIO 2015	
1. (+) Fondos líquidos		3.502.928,82
2. (+) Dereitos pendentes de cobro		12.224.455,53
(+) Do orzamento corrente	4.385.400,28	
(+) De orzamentos pechados	7.826.692,96	
(+) De operacións non orzamentarias	12.362,29	
3. (-) Obrigas pendentes de pago		7.866.168,01
(+) Do orzamento corrente	1.459.082,20	
(+) De orzamentos pechados	0,00	
(+) De operacións non orzamentarias	6.407.085,81	
4. (±) Partidas pendentes de aplicación		0,00
(-) Cobros realizados pendentes de aplicación definitiva	0,00	
(+) Pagos realizados pendentes de aplicación definitiva	0,00	
I. Remanente de tesourería total (1+2-3+4)		7.861.216,34
II. Exceso de financiamento afectado		7.510.899,53
III. Saldos de dudoso cobro		130.847,75
IV. Remanente de tesourería non afectado (I-II-III)		219.469,06

O remanente de tesourería é unha magnitude de carácter financeiro que representa o exceso de liquidez a curto prazo que o Instituto ten ao peche do exercicio.

Dentro do remanente de tesourería distínguense:

- a) O remanente de tesourería afectado a gastos con financiamento afectado.
- b) O remanente de tesourería non afectado.

O remanente de tesourería afectado pon de manifesto un exceso de financiamento que non pode considerarse dispoñible para financiar calquera gasto, senon que só pode destinarse a unha finalidade concreta.

A información relativa aos gastos con financiamento afectado detállase no apartado 11 desta memoria.



Instituto Enerxético de Galicia
MEMORIA – EXERCICIO 2015

06.03. Tesourería

06.03.01. Estado de tesourería

O movemento xeral de tesourería durante o exercicio 2015 foi o seguinte:

ESTADO DE TESOURERÍA

CONCEPTOS	IMPORTES	
1. COBROS		6.620.909,37
Do orzamento corrente	501.939,42	
De orzamentos pechados	5.948.790,36	
De operacións non orzamentarias	170.179,59	
2. PAGAMENTOS		4.476.270,12
Do orzamento corrente	2.708.669,66	
De orzamentos pechados	1.158.085,19	
De operacións non orzamentarias	609.515,27	
I. FLUXO NETO DE TESOURERÍA DO EXERCICIO (1-2)		2.144.639,25
3. SALDO INICIAL DE TESOURERÍA		1.358.289,57
II. SALDO FINAL DE TESOURERÍA (1+3)		3.502.928,82

O fluxo neto de tesourería das operacións realizadas no exercicio foi positivo, superando os cobros aos pagamentos en 2.144.639,25 euros.

06.03.02. Estado do fluxo neto de tesourería

A continuación detállase o estado do fluxo neto de tesourería do exercicio 2015:

ESTADO DO FLUXO NETO DE TESOURERÍA

PAGAMENTOS	IMPORTE	COBROS	IMPORTE
OPERACIÓN DE XESTIÓN	2.556.604,64	OPERACIÓN DE XESTIÓN	501.939,42
Servizos exteriores	336.291,60	Taxas e prezos públicos	410.767,67
Tributos	3.735,30	Transferencias e subvencións	78.721,09
Gastos de persoal	832.030,53	Ingresos financeiros	7.782,04
Prestacións sociais	0,00	Outros ingresos de xestión	4.668,62
Transferencias e subvencións	1.384.547,21		
Gastos financeiros	0,00	ENAXENACIÓN OU REINTEGRO DE INVESTIMENTOS FINANCEIROS	0,00
ADQUISICIÓN DE INMOBILIZADO	152.065,02	Outros investimentos e créditos a longo prazo	0,00
Destinado ao uso xeral	0,00	Outros investimentos e créditos a curto prazo	0,00
Inmaterial	73.711,13		
Material	78.353,89	ORZAMENTOS PECHADOS	5.948.790,36
ORZAMENTOS PECHADOS	1.158.085,19	Operacións de xestión	5.948.790,36
Operacións de xestión	1.158.085,19	CONTAS NON ORZAMENTARIAS	170.179,59
Adquisición de inmovilizado	0,00	Acredores non orzamentarios	55.491,68
CONTAS NON ORZAMENTARIAS	609.515,27	Debedores non orzamentarios	769,84
Acredores non orzamentarios	609.515,27	Pola xestión de recursos doutros entes públicos	113.918,07
Debedores non orzamentarios	0,00		
TOTAL PAGAMENTOS	4.476.270,12	TOTAL COBROS	6.620.909,37
SUPERÁVIT DE TESOURERÍA	2.144.639,25	DÉFICIT DE TESOURERÍA	



Instituto Enerxético de Galicia
MEMORIA – EXERCICIO 2015

07 – CONCILIACIÓN DO RESULTADO ECONÓMICO PATRIMONIAL E RESULTADO ORZAMENTARIO

1. Resultado económico-patrimonial		267.314,62
2. Variación orzamentaria		181.463,63
Saldo orzamentario do exercicio (+)	181.463,63	
Dereitos anulados de exercicios anteriores (-)	0,00	
3. Diferenza en resultados (1-2)		85.850,99
FACTORES DE DIFERENZA NOS RESULTADOS:		
A) Ingresos orzamentarios non económicos		70.007,04
Reintegro préstamos (+)	67.342,22	
Outros ingresos (+)	2.664,82	
B) Gastos económicos non orzamentarios:		314.449,39
Outros gastos de xestión corrente (+)	0,00	
Periodificación gastos (+)	648,53	
Dotación amortizacións (+)	205.086,25	
Dotación provisión por insolvencias (+)	76.828,52	
Dotación provisión investimentos financeiros (+)	-36.865,88	
Perdas procedentes de inmovilizado (+)	0,00	
Gastos e perdas doutros exercicios (+)	68.751,97	
C) Gastos orzamentarios non económicos		152.173,92
Inmovilizado (+)	152.173,92	
D) Ingresos económicos non orzamentarios		318.133,50
Ingresos e beneficios doutros exercicios (+)	318.133,50	0,00
4. Diferenza nos factores (A+B) - (C+D)		-85.850,99
Conciliación: Diferenza en resultados + diferenza nos factores (3+4)		0,00

08 – OPERACIÓN NON ORZAMENTARIAS

I. Estado de debedores non orzamentarios:

CONCEPTO	DESCRIPCIÓN	SALDO A 1 DE XANEIRO	MODIFICACIÓN DO SALDO INICIAL	CARGOS REALIZADOS NO EXERCICIO	TOTAL DEBEDORES	ABONOS REALIZADOS NO EXERCICIO	DEBEDORES PENDENTES DE COBRO A 31 DE DECEMBRO
310001	Pagos duplicados ou excesivos	1.680,00	0,00	0,00	1.680,00	0,00	1.680,00
310011	Facenda Pública debedora por outros concep	10.508,22	0,00	125,01	10.633,23	0,00	10.633,23
350021	IVE soportado ó 21%	49,03	0,00	49,26	98,29	49,23	49,06
351100	Debedores por IVE repercutido	0,00	0,00	769,84	769,84	769,84	0,00
	TOTAL	12.237,25	0,00	944,11	13.181,36	819,07	12.362,29



Instituto Enerxético de Galicia
MEMORIA – EXERCICIO 2015

2. Estado de acredores non orzamentarios:

CONCEPTO	DESCRIPCIÓN	SALDO A 1 DE XANEIRO	MODIFICACIÓNS DO SALDO INICIAL	ABONOS REALIZADOS NO EXERCICIO	TOTAL ACREDORES	CARGOS REALIZADOS NO EXERCICIO	ACREDORES PENDENTES DE PAGO A 31 DE DECEMBRO
320004	Facenda Pública, dereitos pasivos	6.117.509,81	0,00	68.751,97	6.186.261,78		6.186.261,78
32003021	Feader capítulo VII	0,00	0,00	3.895.076,65	3.895.076,65	3.895.074,51	2,14
320034	Seguridade Social, convenio TXSS	-147.446,21	0,00	508.559,00	361.112,79	408.048,00	-46.935,21
320201	Ingresos a favor da Admón xeral	20.490,57	0,00	113.918,07	134.408,64	133.908,64	500,00
320302	Ingresos duplicados ou excesivos	194.739,33	0,00	10.520,17	205.259,50	6.574,80	198.684,70
325010	IRPF, nómina	53.851,88	0,00	189.272,16	243.124,04	189.248,82	53.875,22
325021	IRPF, cursos, conferencias, seminarios	0,00	0,00	534,00	534,00	534,00	0,00
351021	IVE repercutido ó 21%	0,00	0,00	769,84	769,84	769,84	0,00
352001	Facenda Pública, acreedora por IVE	274,89	0,00	720,61	995,50	750,97	244,53
TOTAL		6.239.420,27	0,00	4.788.122,47	11.027.542,74	4.634.909,58	6.392.633,16

3. Estado de partidas pendentes de aplicación: Cobros pendentes de aplicación.

CONCEPTO	DESCRIPCIÓN	COBROS PENDENTES DE APLICACIÓN A 1 DE XANEIRO	MODIFICACIÓNS DO SALDO INICIAL	COBROS REALIZADOS NO EXERCICIO	TOTAL COBROS PENDENTES DE APLICACIÓN	COBROS APLICADOS NO EXERCICIO	COBROS PENDENTES DE APLICACIÓN A 31 DE DECEMBRO
321003	Ingresos entidades financeiras pdtes de aplic	0,00	0,00	6.622.100,20	6.622.100,20	6.622.100,20	0,00
TOTAL		0,00	0,00	6.622.100,20	6.622.100,20	6.622.100,20	0,00

4. Estado de partidas pendentes de aplicación: Pagos pendentes de aplicación.

Sen contido.

09 – INFORMACIÓN SOBRE A EXECUCIÓN DO GASTO PÚBLICO

09.01. Modificacións de crédito

No exercicio 2015, tramitáronse as seguintes modificacións de crédito:

1. **Expediente IC-08.A2-001-15:**

Incorporación automática dos remanentes de crédito de exercicios anteriores, por importe de 1.686.215,78 euros.

2. **Expediente TR-08.A2-001-15:**

Transferencia de crédito por importe de 1.619,98 euros, e realización de movementos interproxectos por importe de 165.285,59 euros, para atender o cofinanciamento da incorporación automática dos remanentes de crédito do proxecto EnergyMare “Cooperación para o aproveitamento de enerxías renovables no Atlántico”, encadrado no Programa de cooperación transnacional Espacio Atlántico 2007-2013.

3. **Expediente RD-08.A2-002-15:**

Redistribución de créditos por importe de 472.500,00 euros, con cargo a fondos comunitarios derivados do Programa operativo FEDER Galicia 2007-2013, para atender a realización dun convenio de colaboración coa Sociedade Cooperativa Ourensana –COREN–.



4. Expediente RD-08.A2-001-15:

Redistribución de créditos, por importe de 2.666.667,00 euros, para incrementar a dotación orzamentaria da liña de axudas a proxectos de equipamentos térmicos de biomasa, cofinanciados co Fondo Europeo Agrícola de Desenvolvemento Rural (FEADER).

5. Expediente BC-00.00-002-15:

Baixa de crédito por importe de 82.232,65 euros, nas aplicacións orzamentarias correspondentes ao servizo de limpeza, seguraza e conservación e mantemento das dependencias do Inega, para a tramitación dunha ampliación de crédito no capítulo II da Consellería de Presidencia, Administracións Públicas e Xustiza.

6. Expediente BC-00-00-007-15:

Baixa de crédito por importe de 4.617,96 euros, nas aplicacións correspondentes ás comunicacións telefónicas e informáticas, para a tramitación dunha ampliación de crédito no capítulo II da Axencia para a Modernización Tecnolóxica de Galicia.

7. Expediente AM-008.A2-002-15:

Ampliación de crédito por importe de 75.000,00 euros, no capítulo VI, con cargo a transferencias de capital da Administración Xeral da Comunidade Autónoma, coa finalidade de habilitar crédito para atender diversas actuacións no eido da enerxía.

8. Expediente AM-00-00-002-15:

Ampliación de crédito por importe de 90.000,00 euros, no capítulo VII, con cargo a fondos FCI.

9. Expediente AD-08.A2-001-15 e BC-08.A2-001-15:

Adecuación de créditos por importe de 30.000,00 euros, en conceptos orzamentarios correspondentes ao capítulo II, e baixa de crédito polo mesmo importe en aplicacións do capítulo I, como consecuencia dunha modificación financeira do proxecto 0632_ENTIC_1_E “Xestión intelixente e sostible da enerxía para a competitividade das Pemes na Eurorexión”, encadrado na Terceira Convocatoria do Programa Operativo de Cooperación Transfronteiriza España-Portugal 2007-2013 –POCTEP–.

10. Expediente AM-08.A2-001-15:

Ampliación de crédito por importe de 36.006,00 euros, no capítulos VI e VII, con cargo a transferencias de capital da Administración Xeral da Comunidade Autónoma.

11. Expediente BC-08.A2-003-15:

Baixa de crédito por importe de 2.438.851,58 euros en créditos do capítulo VII correspondentes a fondos FEADER 2007-2013.

12. Expediente BC-08.A2-002-15:

Baixa de crédito por importe de 694,32 euros, en fondos correspondentes ao proxecto 0501_GE2CS_1_E.

13. Expediente RD-08.A2-004-15:

Redistribución de crédito por importe de 3.630,00 euros, entre aplicacións dos capítulos VI e VII.



14. Expediente RD-08.A2-003-15:

Redistribución de crédito por importe de 376.734,20 euros, entre aplicacións do capítulo VII, para incrementar a dotación orzamentaria da liña de axudas a proxectos de enerxías renovables –xeotermia, aerotermia e solar térmica–, cofinanciadas co Fondo Europeo Agrícola de Desenvolvemento Rural (FEADER).

15. Expediente BC-08.A2-004-15:

Baixa de crédito por importe de 356.613,52 euros en aplicacións do capítulo VII.

16. Expediente BC-00.00-014-15:

Baixa de crédito por importe de 110.470,45 euros en créditos do capítulo VII correspondentes a fondos FEDER e FCI.

17. Expediente AD-08.A2-003-15 e BC-08.A2-006-15:

Adecuación de créditos por importe de 187,00 euros e realización de movementos interproxectos por 2.669,00 euros, correspondentes ao proxecto 2012-ES-92068-S “Hub de GNL no noroeste da península ibérica”.

18. Expediente AD-08.A2-002-15 e BC-08.A2-005-15:

Adecuación de créditos por importe de 500,00 euros e realización de movementos interproxectos por 5.988,00 euros, correspondentes ao proxecto 0632_ENTIC_1_E.

19. Expediente TR-08.A3-002-15:

Transferencia de crédito, por importe de 15.000,00 euros, entre conceptos orzamentarios correspondentes aos capítulos I e IV.

20. Expediente BC-00.00-016-15:

Baixa de remanentes de crédito do Programa Operativo FEDER Galicia 2007-2013, por importe de 25.521,44 euros.

No seguinte cadro sumínistrase información sobre os tipos de modificacións de crédito realizadas no exercicio 2015:



Instituto Enerxético de Galicia
MEMORIA – EXERCICIO 2015

CLASIFICAC ECONÓMICA	DESCRIPCIÓN	CRÉDITOS EXTRAORDI- NARIOS	SUPLEMENTOS DE CRÉDITO	AMPLIACIONES DE CRÉDITO	TRANSFERENCIAS DE CRÉDITO		INCORPORACIONES DE REMANENTES DE CRÉDITO	CRÉDITOS XERADOS POR INGRESOS	ADSCRICIÓN	BAIXAS POR ANULACIÓN	TOTAL MODIFICACIONES
					POSITIVAS	NEGATIVAS					
130.00	Personal laboral fixo: Retribucións básicas				15.000,00		15.498,01			20.664,00	9.834,01
160.00	Seguridade Social						7.002,00			9.336,00	-2.334,00
Cap. 1	Gastos de persoal	0,00	0,00	0,00	15.000,00	0,00	22.500,01	0,00	0,00	30.000,00	7.500,01
212	Reparacións: Edificios e outras construcións									10.697,99	-10.697,99
220.02	Material informático non inventariable						1.554,00				1.554,00
222.00	Comunicacións telefónicas									3.937,68	-3.937,68
222.04	Comunicacións informáticas									680,28	-680,28
226.02	Publicidade e propaganda						5.160,13		500,00		5.660,13
226.06	Reunións, conferencias e cursos				1.619,98		3.008,53				4.628,51
226.99	Outros					1.619,98	1.899,00		187,00		466,02
227.00	Limpieza e aseo									29.768,87	-29.768,87
227.01	Seguranza									41.765,79	-41.765,79
227.06	Estudos e traballos técnicos						163.749,95		30.000,00		193.749,95
227.99	Outros						5.478,85				5.478,85
231	Locomoción						17.129,91				17.129,91
Cap. 2	Gastos en bens correntes e servizos	0,00	0,00	0,00	1.619,98	1.619,98	197.980,37	0,00	30.687,00	86.850,61	141.816,76
481.0	Axudas a familias e entidades sen fins de lucro						15.000,00				-15.000,00
Cap. 4	Transferencias correntes	0,00	0,00	0,00	0,00	15.000,00	0,00	0,00	0,00	0,00	-15.000,00
628.0	Outro inmovilizado material						127.400,00				127.400,00
640.0	Proxecto europeo 0501_GE2CS_1_E						694,32			694,32	0,00
640.1	Proxecto europeo 0632_ENTIC_1_E									6.488,00	-6.488,00
640.2	Proxecto europeo Hub de GNL			18.398,00						7.054,00	11.344,00
640.9	Gastos en investimentos de carácter inmaterial			85.108,00						5.777,70	79.330,30
Cap. 6	Investimentos reais	0,00	0,00	103.506,00	0,00	0,00	128.094,32	0,00	0,00	20.014,02	211.586,30
710.0	Plan 2000 ESEs - Convenios SERGAS						146.250,00				146.250,00
713.0	Axudas a proxectos de biomasa									218.897,49	-218.897,49
761.0	Axudas á iluminación pública exterior						449.445,26			182.827,78	266.617,48
761.0	Axudas a proxectos de biomasa									387.069,12	-387.069,12
770.0	Axudas aforro e eficiencia enerxética na ind e serv						821.921,76			721.523,08	100.398,68
771.0	Axudas a proxectos de biomasa									1.039.632,71	-1.039.632,71
771.6	Axudas caldeiras de biomasa						29.730,00			9.156,82	20.573,18
771.7	Axudas enerxía solar térmica						3.315,11			1.419,93	1.895,18
781.0	Axudas a proxectos de biomasa									1.149.865,78	-1.149.865,78
781.1	Axudas caldeiras de biomasa						20.730,09			11.807,85	8.922,24
781.5	Axudas en materia enerxética			100.000,00							100.000,00
781.6	Axudas biogás						207.500,00				207.500,00
781.7	Axudas enerxía solar térmica						4.121,56			1.765,36	2.356,20
781.8	Axudas fotovoltaica non illada e inst mixtas non ill						3.202,00			1.371,48	1.830,52
Cap. 7	Transferencias de capital	0,00	0,00	100.000,00	0,00	0,00	1.686.215,78	0,00	0,00	3.725.337,40	-1.939.121,62
	TOTAL	0,00	0,00	203.506,00	16.619,98	16.619,98	2.034.790,48	0,00	30.687,00	3.862.202,03	-1.593.218,55



Instituto Enerxético de Galicia
MEMORIA – EXERCICIO 2015

09.02. Remanentes de crédito

CLASIFICACIÓN ECONÓMICA	DESCRIPCIÓN	CRÉDITOS DEFINITIVOS	GASTO EXECUTADO	REMANENTES DE CRÉDITO	REMANENTE COMPROMETIDO	REMANENTE INCORPORABLE
120.05	Persoal funcionario: Trienios	12.435,00	1.535,40	10.899,60	0,00	0,00
130.00	Persoal laboral fixo: Retribucións básicas	856.560,01	781.285,83	75.274,18	0,00	0,00
130.01	Persoal laboral fixo: Outras remuneracións	144.802,00	166.133,86	-21.331,86	0,00	0,00
130.04	Indemnizacións e salarios de tramitación	0,00	13.097,54	-13.097,54	0,00	0,00
130.05	Persoal laboral fixo: Trienios	69.559,00	53.028,06	16.530,94	0,00	0,00
130.30	Recuperación paga extra e adicional decembro 2012	0,00	68.066,54	-68.066,54	0,00	0,00
160.00	Seguridade Social	378.755,00	287.132,52	91.622,48	0,00	0,00
Cap. 1	Gastos de persoal	1.462.111,01	1.370.279,75	91.831,26	0,00	0,00
208	Alugamentos : Outro inmovilizado material	500,00	159,12	340,88	0,00	0,00
212	Reparacións: Edificios e outras construcións	-697,99	4.413,84	-5.111,83	0,00	0,00
214	Reparacións: Material de transporte	1.400,00	2.001,12	-601,12	0,00	0,00
216	Reparacións: Equipos para procesos de infón	4.500,00	6.844,78	-2.344,78	0,00	0,00
219	Reparacións: Outro inmovilizado material	600,00		600,00	0,00	0,00
220.00	Material de oficina ordinario non inventariable	5.200,00	5.443,69	-243,69	0,00	0,00
220.01	Prensa, revistas, libros e outras publicacións	100,00		100,00	0,00	0,00
220.02	Material informático non inventariable	3.954,00	2.648,21	1.305,79	0,00	0,00
221.00	Subministracións: Enerxía eléctrica	20.000,00	18.320,86	1.679,14	0,00	0,00
221.01	Subministracións: Auga	2.000,00	1.194,66	805,34	0,00	0,00
221.03	Subministracións: Combustibles	8.000,00	1.387,83	6.612,17	0,00	0,00
221.22	Subministracións: Material didáctico e cultural	0,00	2.282,06	-2.282,06	0,00	0,00
221.99	Outras subministracións	606,00		606,00	0,00	0,00
222.00	Comunicacións telefónicas	10.465,32	8.070,73	2.394,59	0,00	0,00
222.01	Comunicacións postais	8.200,00	17.836,73	-9.636,73	0,00	0,00
222.04	Comunicacións informáticas	2.992,72	3.060,00	-67,28	0,00	0,00
224	Primas de seguros	4.000,00	1.199,20	2.800,80	0,00	0,00
225	Tributos	4.000,00	3.735,30	264,70	0,00	0,00
226.02	Publicidade e propaganda	8.660,13	2.691,04	5.969,09	0,00	0,00
226.03	Xurídicos e contenciosos	3.000,00	2.286,08	713,92	0,00	0,00
226.06	Reunións, conferencias e cursos	4.628,51	4.022,39	606,12	0,00	0,00
226.08	Cobertura informativa	30.000,00	7.919,45	22.080,55	0,00	0,00
226.99	Outros	30.366,02	16.609,03	13.756,99	0,00	0,00
227.00	Limpieza e aseo	5.231,13		5.231,13	0,00	0,00
227.01	Seguranza	13.234,21		13.234,21	0,00	0,00
227.06	Estudos e traballos técnicos	291.062,95	115.526,84	175.536,11	0,00	0,00
227.09	Servizo de prevención riscos laborais	3.900,00	3.624,34	275,66	0,00	0,00
227.99	Outros	23.478,85	25.518,85	-2.040,00	0,00	0,00
230	Axudas de custo	2.000,00	3.506,01	-1.506,01	0,00	0,00
231	Locomoción	22.129,91	2.773,65	19.356,26	0,00	0,00
Cap. 2	Gastos en bens correntes e servizos	513.511,76	263.075,81	250.435,95	0,00	0,00
481.0	Axudas a familias e entidades sen fins de lucro	17.821,00		17.821,00	0,00	0,00
Cap. 4	Transferencias correntes	17.821,00	0,00	17.821,00	0,00	0,00
626.0	Equipamentos para proceso de información	822,92	822,92	0,00	0,00	0,00
628.0	Outro inmovilizado material	196.000,00	77.530,97	118.469,03	0,00	0,00
640.0	Plan sectorial eólico de Galicia	56.870,00		56.870,00	56.870,00	0,00
640.1	Proxecto europeo 0632_ENTIC_1_E	0,00		0,00	0,00	0,00
640.2	Proxecto europeo Hub de GNL	14.200,00	14.200,00	0,00	0,00	0,00
640.9	Gastos en investimentos de carácter inmaterial	141.135,38	141.135,38	0,00	0,00	0,00
Cap. 6	Investimentos reais	409.028,30	233.689,27	175.339,03	56.870,00	0,00
	Suma e segue	2.402.472,07	1.867.044,83	535.427,24	56.870,00	0,00



Instituto Enerxético de Galicia
MEMORIA – EXERCICIO 2015

CLASIFICACI ECONÓMICA	DESCRIPCIÓN	CRÉDITOS DEFINITIVOS	GASTO EXECUTADO	REMANENTES DE CRÉDITO	REMANENTE COMPROMETIDO	REMANENTE INCORPORABLE
	Sumas anteriores	2.402.472,07	1.867.044,83	535.427,24	56.870,00	0,00
710.0	Plan 2000 ESEs - Convenios SERGAS	146.250,00		146.250,00	0,00	0,00
713.0	Axudas á xeotermia	0,00		0,00	0,00	0,00
713.0	Axudas a proxectos de biomasa	244.139,51	158.430,41	85.709,10	0,00	0,00
713.0	Axudas aerotermia e solar térmica	0,00		0,00	0,00	0,00
761.0	Axudas á iluminación pública exterior	1.364.145,98	334.621,28	1.029.524,70	742.538,41	742.538,41
761.0	Axudas á xeotermia	21.993,75		21.993,75	0,00	0,00
761.0	Axudas a proxectos de biomasa	1.546.263,88	511.240,81	1.035.023,07	0,00	0,00
761.0	Axudas aerotermia e solar térmica	127.562,29	45.479,06	82.083,23	0,00	0,00
770.0	Axudas aforro e eficiencia enerxética na ind e serv	1.078.476,92	1.078.476,92	0,00	0,00	0,00
770.1	Convenios en materia enerxética	472.500,00		472.500,00	472.500,00	472.500,00
771.0	Axudas á xeotermia	76.210,68	55.474,88	20.735,80	0,00	0,00
771.0	Axudas aforro e eficiencia na industria agroaliment	0,00		0,00	0,00	0,00
771.0	Axudas a proxectos de biomasa	2.060.367,29	668.983,81	1.391.383,48	0,00	0,00
771.0	Axudas aerotermia e solar térmica	91.728,37	18.096,08	73.632,29	0,00	0,00
771.6	Axudas caldeiras de biomasa	10.851,44		10.851,44	0,00	0,00
771.7	Axudas enerxía solar térmica	1.895,18		1.895,18	0,00	0,00
780.0	Proxecto demostrativo da biomasa	0,00		0,00	0,00	0,00
781.0	Axudas á xeotermia	725.000,00	593.046,31	131.953,69	0,00	0,00
781.0	Axudas a proxectos de biomasa	5.350.134,22	2.937.381,55	2.412.752,67	0,00	0,00
781.0	Axudas aerotermia e solar térmica	290.837,91	205.299,65	85.538,26	0,00	0,00
781.1	Axudas caldeiras de biomasa	8.922,24		8.922,24	0,00	0,00
781.5	Axudas en materia enerxética	100.000,00	60.000,00	40.000,00	40.000,00	0,00
781.7	Axudas enerxía solar térmica	2.356,20		2.356,20	0,00	0,00
781.8	Axudas fotovoltaica non illada e inst mixtas non ill	1.830,52		1.830,52	0,00	0,00
781.9	Convenios en materia enerxética	67.500,00	67.500,00	0,00	0,00	0,00
Cap. 7	Transferencias de capital	13.788.966,38	6.734.030,76	7.054.935,62	1.255.038,41	1.215.038,41
	TOTAL	16.191.438,45	8.601.075,59	7.590.362,86	1.311.908,41	1.215.038,41

09.03. Clasificación funcional do gasto

A continuación infórmase sobre a execución do gasto público por programa orzamentario:

FUNCIONS E SUBFUNCIONS	CAPÍTULOS DO ORZAMENTO DE GASTOS					TOTAL
	I	II	IV	VI	VII	
733A - Eficiencia enerxética e enerxías renovables	1.370.279,75	263.075,81	0,00	233.689,27	6.734.030,76	8.601.075,59

09.04. Execución de proxectos de inversión

No exercicio 2015 o Inega levou a cabo a creación, nas inmediacións do Porto Exterior de A Coruña, dunha zona experimental para a medición, produción e evacuación das enerxías procedentes do mar, fundamentalmente da enerxía das ondas, para xerar electricidade.

Esta actuación enmárcase no proxecto europeo “EnergyMare – Cooperación para o aproveitamento de enerxías renovables no Atlántico” do Programa de Cooperación Transnacional Espacio Atlántico 2007-2013, financiado con fondos FEDER e cuxo principal obxectivo é a explotación do potencial das enerxías renovables dos entornos mariños e costeiros.

Proxecto	PARTIDA ORZAMENTARIA	MO DALIDADE FINANCIAMENTO	EXERCICIO INICIAL	EXERCICIO FINAL	INVESTIMENTO TOTAL	INVESTIMENTO REALIZADO A 1 DE XANEIRO	INVESTIMENTO REALIZADO NO EXERCICIO
Zona experimental de aproveitamento de enerxías do mar nas inmediacións do Porto Exterior de A Coruña	08.A.2.733A.628.0	Programa Espacio Atlántico 2007-2013	2015	2015	77.530,97	0,00	77.530,97



Instituto Enerxético de Galicia
MEMORIA – EXERCICIO 2015

09.05. Contratación administrativa

Na táboa seguinte detállanse, por tipos de contratos, o número de adjudicacións segundo os diferentes procedementos establecidos na normativa vixente sobre contratación:

TIPO DE CONTRATO	Nº TOTAL DE CONTRATOS POR PROCEDIMENTO DE ADJUDICACIÓN								Nº TOTAL CONTRATOS	IMPORTE ADJUDICACIÓN (IVE engadido)
	PROCEDIMENTO ABERTO	PROCEDIMENTO RESTRINXIDO	PROCEDIMENTO NEGOCIADO		DIÁLOGO COMPET	ADXUDIC DIRECTA	ORDES DE EXECUCIÓN	CONCURSOS		
			con publicidade	sen publicidade						
Subministros									0	
Servizos	1						2		3	95.267,99
Obras									0	
TOTAL	1	0	0	0	0	0	2	0	3	95.267,99

O Inega ten centralizada, na Xunta de Galicia, a seguinte contratación administrativa: servizos postais e telegráficos, servizo de limpeza, de vixilancia e de conservación e mantemento do edificio, servizo da rede corporativa de telefonía e datos, subministro de combustible, subministración de enerxía eléctrica e seguro do edificio e de responsabilidade civil.

09.06. Transferencias e subvencións concedidas

As subvencións concedidas, rexistradas na conta do resultado económico-patrimonial do exercicio 2015, son as seguintes:

- Subvencións a proxectos de aforro e eficiencia enerxética nas empresas dos sectores de industria e servizos para o ano 2015 (*Resolución do 18 de decembro de 2014 – DOG nº 6 do 12 de xaneiro de 2015*).

LIÑA AXUDA	MODALIDADE FINANCIAMENTO	OBRIGAS RECOÑECIDAS NO EXERCICIO
Proxectos de aforro e eficiencia enerxética nas empresas dos sectores de industria e servizos - IN417Y - Convocatoria 2015	Fondos da Comunidade Autónoma	1.078.476,92
TOTAL		1.078.476,92

- Subvencións a proxectos de aforro e eficiencia enerxética referidos á renovación das instalacións de iluminación pública exterior existentes nos concellos de Galicia (ILE), cofinanciadas polo Fondo Europeo de Desenvolvemento Rural, no marco do Programa operativo Feder Galicia 2007-2013 (*Resolución do 18 de marzo de 2015 – DOG nº 60 do 30 de marzo de 2015 e Resolución do 13 de xullo de 2015 – DOG nº 133 do 16 de xullo de 2015*).

LIÑA AXUDA	MODALIDADE FINANCIAMENTO	OBRIGAS RECOÑECIDAS NO EXERCICIO
Renovación das instalacións de iluminación pública exterior (ILE) - IN417P - Convocatoria 2015	Fondos da C.A.	309.161,08
	FEDER + FCI	25.460,20
TOTAL		334.621,28



Instituto Enerxético de Galicia
MEMORIA – EXERCICIO 2015

3. Subvencións a proxectos dinamizadores das áreas rurais de Galicia para proxectos de equipamentos térmicos de biomasa, cofinanciadas co Fondo Europeo Agrícola de Desenvolvemento Rural (Feader) no marco do Programa de desenvolvemento rural de Galicia 2007-2013 (PDR), para o ano 2015 (*Resolución do 26 de decembro de 2014 – DOG nº 16 do 26 de xaneiro de 2015 e Resolución do 12 de marzo de 2015 – DOG nº 54 do 19 de marzo de 2015*).

LIÑA AXUDA	MODALIDADE FINANCIAMENTO	OBRIGAS RECOÑECIDAS NO EXERCICIO
Proxectos de equipamentos térmicos de biomasa	Fondos da C.A.	550.325,93
	Fondos do Estado	518.683,24
	FEADER	3.207.027,41
TOTAL		4.276.036,58

4. Subvencións a proxectos dinamizadores das áreas rurais de Galicia para proxectos de enerxías renovables, cofinanciadas co Fondo Europeo Agrícola de Desenvolvemento Rural (Feader) no marco do PDR de Galicia 2007-2013, para o ano 2015 (*Resolución do 15 de abril de 2015 – DOG nº 78 do 27 de abril de 2015 e Resolución do 13 de xullo de 2015 – DOG nº 134 do 17 de xullo de 2015*).

LIÑA AXUDA	MODALIDADE FINANCIAMENTO	OBRIGAS RECOÑECIDAS NO EXERCICIO
Proxectos de enerxías renovables: Aerotermia e solar térmica	Fondos da C.A.	34.604,22
	Fondos do Estado	32.614,36
	FEADER	201.656,21
Proxectos de enerxías renovables: Xeotermia	Fondos da C.A.	83.464,68
	Fondos do Estado	78.665,62
	FEADER	486.390,89
TOTAL		917.395,98

5. Outras axudas:

FINALIDADE DA SUBVENCIÓN	BENEFICIARIO	OBRIGAS RECOÑECIDAS NO EXERCICIO
Proxecto demostrativo para o desenvolvemento de equipamentos para a xeración de enerxía térmica	Fundación EnergyLab	67.500,00
Proxecto demostrativo de xeración eléctrica autosuficiente mediante enerxías renovables	Fundación Monte do Gozo - Proxecto Home Galicia	60.000,00
TOTAL		127.500,00



Instituto Enerxético de Galicia
MEMORIA – EXERCICIO 2015

A variación producida durante o exercicio, no epígrafe de transferencias e subvencións concedidas, amósase no seguinte cadro:

LIÑA AXUDA	ANO CONCESIÓN	PENDENTE DE LIQUIDAR AO INICIO DO EXERCICIO	IMPORTE CONCEDIDO NO EXERCICIO	RENUNCIAS MINORACIÓNS DENEGACIÓNS	OBRIGAS RECOÑECIDAS NO EXERCICIO	PENDENTE DE LIQUIDAR AO PECHER DO EXERCICIO
Aforro e eficiencia enerxética na ind e servizos	2015	0,00	1.798.978,85	720.501,93	1.078.476,92	0,00
Iluminación pública exterior (ILE)	2015	0,00	1.519.953,40	442.793,71	334.621,28	742.538,41
Equipamentos térmicos de biomasa	2015	0,00	8.136.263,87	3.860.227,29	4.276.036,58	0,00
Aeroterminia e solar térmica	2015	0,00	416.478,21	147.603,42	268.874,79	0,00
Xeoterminia	2015	0,00	786.935,15	138.413,96	648.521,19	0,00
Convenio Fundación EnergyLab - COREN	2015	0,00	540.000,00	0,00	67.500,00	472.500,00
Convenio Fund Monte do Gozo-Proxecto Home Galicia	2015	0,00	100.000,00	0,00	60.000,00	40.000,00
TOTAL		0,00	13.298.609,48	5.309.540,31	6.734.030,76	1.255.038,41

09.07. Convenios

Os convenios subscritos polo INEGA, no exercicio 2015, foron os seguintes:

1. Acordo de colaboración interadministrativo entre a Consellería de Economía e Industria, o Instituto Enerxético de Galicia, a Consellería de Cultura, Educación e Ordenación Universitaria e a Fundación Cidade da Cultura de Galicia sobre o traspaso do crédito correspondente á execución do proxecto "Iluminación do Bosque de Galicia".

Obxecto: Execución do proxecto de Iluminación do Bosque de Galicia.

Data sinatura: 22 de maio de 2015.

Importe do convenio: 464.383,17 euros. Aportación do Inega: 0,00 euros.

2. Convenio de colaboración entre o Instituto Enerxético de Galicia, a Fundación Centro Tecnolóxico de Eficiencia y Sostenibilidade Energética (EnergyLab) e Cooperativas Ourensanas Sociedade Cooperativa Galega (COREN) para a realización dun proxecto demostrativo para o desenvolvemento de equipamentos para a xeración de enerxía térmica a partir da co-combustión dos residuos das explotacións avícolas e porcinas con biomasa forestal, cofinanciado con fondos FEDER no marco do Programa operativo FEDER Galicia 2007-2013.

Obxecto: Establecer o modo e as condicións en que se vai desenvolver a execución do proxecto demostrativo para a xeración de enerxía térmica a partir da co-combustión dos residuos das explotacións avícolas e porcinas con biomasa forestal, analizar a súa viabilidade técnica e económica e a súa localización idónea.

Data sinatura: 29 de maio de 2015.

Importe do convenio: 1.200.000,00 euros. Aportación do Inega: 540.000,00 euros.

3. Convenio de colaboración entre o Inega e a Fundación Monte do Gozo – Proxecto Home Galicia para a realización dun proxecto de xeración eléctrica autosuficiente mediante enerxías renovables.

Obxecto: Levar a cabo na comunidade terapéutica de Proxecto Home a realización dun proxecto demostrativo de xeración eléctrica autosuficiente mediante enerxías renovables.

Data sinatura: 17 de xullo de 2015.

Importe: 100.000,00 euros.



Instituto Enerxético de Galicia
MEMORIA – EXERCICIO 2015

4. Acordo marco de colaboración entre a Universidade de Santiago de Compostela e o Instituto Enerxético de Galicia para a coordinación de actuacións de aforro e eficiencia enerxética e de implantación de enerxías renovables.

Obxecto: Definir os mecanismos de colaboración entre o Inega e a USC co que se pretende conseguir un aforro de enerxía nas instalacións da USC mediante a realización de medidas de aforro e eficiencia enerxética incluíndo tamén as enerxías renovables.

Data sinatura: 17 de novembro de 2015.

Importe: 0,00 euros.

09.08. Persoal

A distribución por sexos do persoal, ao peche dos exercicios 2014 e 2015, é como segue:

CATEGORÍAS		EXERCICIO 2015			EXERCICIO 2014		
		Mulleres	Homes	Total	Mulleres	Homes	Total
Altos cargos	Director Departamento		2	2		2	2
	Secretaria dirección			0			0
	Secretaria departamento	1		1	1		1
Laborais fixos	Ordenanza		1	1		1	1
	Técnico II	2		2		2	2
	Xefe de Área		2	2	1	2	3
Laborais temporais	Xefe de Unidade Técnica	3	2	5	3	3	6
	Técnico I	4	2	6	2	1	3
	Técnico II	2	8	10	2	8	10
	Secretaria departamento			0			0
Total		12	17	29	9	19	28

O detalle dos gastos de persoal é o seguinte:

GASTOS DE PERSOAL	EXECICIO 2015	EXECICIO 2014
Retribucións básicas	849.352,37	866.405,19
Outras remuneracións	166.133,86	166.233,88
Trienios	54.563,46	72.495,08
Indemnizacións	13.097,54	36.087,09
Seguridade Social	287.132,52	324.514,62
TOTAL	1.370.279,75	1.465.735,86

Durante o exercicio económico, ao que se refire esta memoria, os membros do Consello de Administración da entidade non recibiron retribución algunha en concepto de soldo, dietas ou outras remuneracións. Tampouco se efectuaron anticipos nin se concederon créditos aos membros dos órganos de goberno do Instituto.



Instituto Enerxético de Galicia
MEMORIA – EXERCICIO 2015

09.09. Acredores por operacións pendentes de aplicar a orzamento

Na conta “409. Acredores por operacións pendentes de aplicar a orzamento” non se rexistraron movementos durante o exercicio, e o saldo a 31 de decembro é cero.

09.10. Anticipos de tesourería

Sen contido.

09.11. Obrigas de orzamentos pechados

CLASIFICAC ECONÓMICA	DESCRICIÓN	EXERCICIO	OBRIGAS PENDENTES DE PAGO A 1 DE XANEIRO	MODIFICACIÓNS SALDO INICIAL E ANULACIÓNS	TOTAL OBRIGAS	PRESCRIP- CIÓNS	PAGOS REALIZADOS	OBRIGAS PENDENTES DE PAGO A 31 DE DECEMBRO
212	Reparac de edif e outras constr	2014	1.159,66	0,00	1.159,66	0,00	1.159,66	0,00
220.02	Material informático non invent	2014	242,00	0,00	242,00	0,00	242,00	0,00
221.00	Enerxía eléctrica	2014	1.359,34	0,00	1.359,34	0,00	1.359,34	0,00
222.01	Comunicacións postais	2014	118,51	0,00	118,51	0,00	118,51	0,00
227.99	Outros	2014	41,45	0,00	41,45	0,00	41,45	0,00
230	Axudas de custo	2014	158,84	0,00	158,84	0,00	158,84	0,00
231	Locomoción	2014	300,89	0,00	300,89	0,00	300,89	0,00
Cap. 2 - Gastos en bens correntes e servizos			3.380,69	0,00	3.380,69	0,00	3.380,69	0,00
480.0	Axudas ticket eléctrico social	2014	540,00	0,00	540,00	0,00	540,00	0,00
Cap. 4 - Transferencias correntes			540,00	0,00	540,00	0,00	540,00	0,00
640.9	Outro inmovilizado inmaterial	2014	78.335,40	0,00	78.335,40	0,00	78.335,40	0,00
Cap. 6 - Investimentos reais			78.335,40	0,00	78.335,40	0,00	78.335,40	0,00
761.0	Axudas á iluminación pública ext	2014	1.075.829,10	0,00	1.075.829,10	0,00	1.075.829,10	0,00
Cap. 7 - Transferencias de capital			1.075.829,10	0,00	1.075.829,10	0,00	1.075.829,10	0,00
TOTAL			1.158.085,19	0,00	1.158.085,19	0,00	1.158.085,19	0,00

09.12. Compromisos de gasto con cargo a orzamentos de exercicios posteriores

Os compromisos de gasto adquiridos durante o exercicio, así como nos precedentes, imputables a orzamentos de exercicios futuros son os que se detallan no seguinte cadro:

CLASIFICAC ECONÓMICA	DESCRICIÓN	GASTOS COMPROMETIDOS CON CARGO AO ORZAMENTO DOS EXERCICIOS		
		2016	2017	2018
221.00	Enerxía eléctrica	17.036,00	13.162,00	
221.03	Combustibles	8.000,00	7.101,37	
222.00	Comunicacións telefónicas	14.688,80	15.276,35	2.647,90
222.01	Comunicacións postais	5.200,00		
222.04	Comunicacións informáticas	3.672,02	3.672,02	612,00
Cap. 2 - Gastos en bens correntes e servizos		48.596,82	39.211,74	3.259,90
TOTAL		48.596,82	39.211,74	3.259,90



Instituto Enerxético de Galicia
MEMORIA – EXERCICIO 2015

10 – INFORMACIÓN SOBRE A EXECUCIÓN DO INGRESO PÚBLICO

10.01. Proceso de xestión

No seguinte cadro recóllense os dereitos orzamentarios recoñecidos netos do exercicio:

APLICACIÓN ORZAMENTARIA	DESCRICIÓN	DEREITOS RECOÑECIDOS TO TAIS	DEREITOS ANULADOS		DEREITOS RECOÑECIDOS NETOS
			ANULACIÓNS	DEVOLUCIÓNS	
30104	Taxas por servizos administrativos	183,25			183,25
3020150	Inscripción no rexistº de cert de efic enerxética	408.442,78		906,90	407.535,88
380	Reintegros de exercicios pechados	27.881,26			27.881,26
39101	Xuros de demora	500,45			500,45
39999	Outros ingresos diversos	3.665,93		234,67	3.431,26
Cap. 3 - Taxas, prezos e outros ingresos		440.673,67	0,00	1.141,57	439.532,10
41000	Transferencias correntes da Com Autónoma	1.243.669,39			1.243.669,39
41015	Coop transfront España-Portugal 2007-2013	4.866,00			4.866,00
41020	Outros proxectos europeos	1.428,00			1.428,00
Cap. 4 - Transferencias correntes		1.249.963,39	0,00	0,00	1.249.963,39
517	Xuros de préstamos conced a empr privadas	10.631,33			10.631,33
52000	Xuros de contas correntes	7.418,29			7.418,29
537	Dividendos e part en benef de empresas priv	45.000,00			45.000,00
Cap. 5 - Ingresos patrimoniais		63.049,62	0,00	0,00	63.049,62
71000	Transferencias de capital da Com Autónoma	2.337.219,03			2.337.219,03
71001	Transferencias finalistas do Estado	629.963,22			629.963,22
71006	FCI	50.000,00			50.000,00
71014	FEADER 2007-2013	3.895.074,51			3.895.074,51
71017	Coop transnac Espacio Atlántico 2007-2013	50.395,13			50.395,13
Cap. 7 - Transferencias de capital		6.962.651,89	0,00	0,00	6.962.651,89
830	Reintegro ptmos conced fóra do sector público	67.342,22			67.342,22
Cap. 8 - Activos financeiros		67.342,22	0,00	0,00	67.342,22
TOTAL		8.783.680,79	0,00	1.141,57	8.782.539,22

10.02. Devolucións de ingresos

O detalle das devolucións de ingresos é o seguinte:

APLICACIÓN ORZAMENTARIA	DESCRICIÓN	PENDIENTES DE PAGO A 1 DE XANEIRO	MODIFICACIÓN SALDO INICIAL E ANULACIÓNS	RECOÑECIDAS NO EXERCICIO	TOTAL DEVOLUCIÓNS RECOÑECIDAS	PRESCRIPCIÓNS	PAGADAS NO EXERCICIO	PENDIENTES DE PAGO A 31 DE DECEMBRO
3020150	Inscripción no rexistro de certificados de efic enerxét	0,00	0,00	906,90	906,90	0,00	906,90	0,00
39999	Outros ingresos diversos	0,16	0,00	234,51	234,67	0,00	234,67	0,00
Cap. 3 - Taxas, prezos e outros ingresos		0,16	0,00	1.141,41	1.141,57	0,00	1.141,57	0,00
TOTAL		0,16	0,00	1.141,41	1.141,57	0,00	1.141,57	0,00



Instituto Enerxético de Galicia
MEMORIA – EXERCICIO 2015

10.03. Transferencias e subvencións recibidas

As transferencias e subvencións recibidas, tanto correntes como de capital, imputadas á conta do resultado económico-patrimonial do exercicio son as seguintes:

PARTIDA	DESCRICIÓN	IMPORTE
CORRENTES:		1.364.984,17
41000	Transferencias correntes da Comunidade Autónoma	1.243.669,39
41015	Cooperación transfronteiriza España-Portugal 2007-2013	35.345,06
41017	Cooperación transnacional Espacio Atlántico 2007-2013	84.541,72
41020	Outros proxectos europeos	1.428,00
DE CAPITAL:		6.962.651,89
71000	Transferencias de capital da Comunidade Autónoma	2.337.219,03
71001	Transferencias finalistas do Estado	629.963,22
71001	FCI	50.000,00
71014	FEADER 2007-2013	3.895.074,51
71017	Cooperación transnacional Espacio Atlántico 2007-2013	50.395,13
TOTAL		8.327.636,06

En canto ás transferencias e subvencións correntes, durante o presente exercicio, imputáronse á conta do resultado económico-patrimonial 1.364.984,17 euros, e recoñecéronse dereitos netos por importe total de 1.249.963,39 euros.

A diferenza, que ascende á cantidade de 115.020,78 euros, corresponde á imputación dos ingresos periodificados no exercicio anterior ao presente exercicio, por tratarse de ingresos que financian gastos executados no mesmo.

Os ingresos imputados ao exercicio 2015, que se rexistraron no exercicio anterior como ingresos anticipados, son os que se indican na seguinte táboa:

PROXECTO	IMPORTE
Proxecto 2011-1/157 "Cooperación para o aproveitamento de enerxías renovables no Atlántico" do Programa de Cooperación Transnacional Espacio Atlántico 2007-2013	84.541,72
Proxecto 0632_ENTIC_1_E "Xestión intelixente e sostible da enerxía para a competitividade das Pemes na Eurorrexión" do POCTEP 2007-2013	30.479,06
TOTAL	115.020,78



Instituto Enerxético de Galicia
MEMORIA – EXERCICIO 2015

10.04. Taxas, prezos públicos e prezos privados

O seguinte cadro mostra esta fonte de ingresos no exercicio 2015:

PARTIDA	DESCRIPCIÓN	IMPORTE
<i>Taxas por servizos administrativos:</i>		183,25
3010401	Dilixenciado de libros	4,87
3010402	Inscripción en rexistros oficiais	161,40
3010403	Inscripción en listas de contratación	16,98
<i>Taxas por servizos profesionais:</i>		407.535,88
302015001	Inscripción de certificados de eficiencia enerxética do proxecto para vivenda unifamiliar	1.566,74
302015002	Inscripción de certificados de eficiencia enerxética do edificio terminado para vivenda unifamiliar	12.041,82
302015003	Inscripción de certificados de eficiencia enerxética do proxecto para edificios de vivenda	881,52
302015004	Inscripción de certificados de eficiencia enerxética do edificio terminado para edificios de vivenda	5.370,34
302015005	Inscripción de certificados de eficiencia enerxética do proxecto para edificio destinados a outros usos non residencias	289,63
302015006	Inscripción de certificados de eficiencia enerxética do edificio terminado para edificios destinados a outros usos	16.037,20
302015007	Inscripción de certificados de eficiencia enerxética do edificio existente para vivenda unifamiliar ou vivenda individual	277.855,56
302015008	Inscripción de certificados de eficiencia enerxética do edificio existente para edificios de vivenda	39.817,31
302015009	Inscripción de certificados de eficiencia enerxética do edificio existente para edificios destinados a outros usos non residenc.	53.675,76
TOTAL		407.719,13

10.05. Aplicación do remanente de tesourería

Sen contido.



Instituto Enerxético de Galicia
MEMORIA – EXERCICIO 2015

10.06. Dereitos a cobrar de orzamentos pechados

a) Dereitos pendentes de cobro totais

APLICACIÓN ORZAMENTARIA	DESCRIPCIÓN	EXERCICIO	DEREITOS PENDENTES DE COBRO A 1 DE XANEIRO	MODIFICACIONES SALDO INICIAL	DEREITOS ANULADOS	DEREITOS CANCELADOS	RECADACIÓN	DEREITOS PENDENTES DE COBRO A 31 DE DECEMBRO
380	Reintegros de exercicios pechados	2012	10.135,67					10.135,67
380	Reintegros de exercicios pechados	2014	43.202,97					43.202,97
391	Xuros de demora	2014	680,59					680,59
Cap. 3 - Taxas, prezos e outros ingresos			54.019,23	0,00	0,00	0,00	0,00	54.019,23
41000	Transf correntes da Comunidade Autónoma	2010	486.684,34					486.684,34
41000	Transf correntes da Comunidade Autónoma	2013	55.135,45				55.135,45	0,00
41000	Transf correntes da Comunidade Autónoma	2014	1.865.787,61				1.865.787,61	0,00
41015	Coop Transfr España-Portugal 2007-2013	2014	72.592,35				72.592,35	0,00
41017	Coop Transnac Espacio Atlántico	2013	27.251,98				27.251,98	0,00
41017	Coop Transnac Espacio Atlántico	2014	248.272,04				248.272,04	0,00
41019	Coop transnac Interreg IV B SUDOE	2014	7.354,87				7.354,87	0,00
41020	Outros proxectos europeos	2014	29.024,00				29.024,00	0,00
Cap. 4 - Transferencias correntes			2.792.102,64	0,00	0,00	0,00	2.305.418,30	486.684,34
517	Xuros préstamos a empresas privadas	2013	2.027,57					2.027,57
52000	Xuros de contas bancarias	2013	35,10					35,10
52000	Xuros de contas bancarias	2014	371,11				20,74	350,37
537	Dividendos e part en benef de empresas priv	2013	229.251,32					229.251,32
537	Dividendos e part en benef de empresas priv	2014	45.637,90					45.637,90
Cap. 5 - Ingresos patrimoniais			277.323,00	0,00	0,00	0,00	20,74	277.302,26
703080299	Convenio Aforro e Eficiencia co IDAE	2012	1.130.550,56					1.130.550,56
71000	Transf de capital da Comunidade Autónoma	2009	1.537.861,20					1.537.861,20
71000	Transf de capital da Comunidade Autónoma	2010	420.697,00					420.697,00
71000	Transf de capital da Comunidade Autónoma	2013	642.034,68				642.034,68	0,00
71000	Transf de capital da Comunidade Autónoma	2014	3.954.378,27				852.172,51	3.102.205,76
71003	FEDER P.O. 2007-2013	2013	516.078,21				516.078,21	0,00
71003	FEDER P.O. 2007-2013	2014	1.229.190,31				583.069,87	646.120,44
71006	FCI	2013	417.335,16				417.335,16	0,00
71006	FCI	2014	780.385,69				609.133,52	171.252,17
71015	Coop Transfr España-Portugal 2007-2013	2013	14.363,23				14.363,23	0,00
71015	Coop Transfr España-Portugal 2007-2013	2014	9.164,14				9.164,14	0,00
Cap. 7 - Transferencias de capital			10.652.038,45	0,00	0,00	0,00	3.643.351,32	7.008.687,13
TOTAL			13.775.483,32	0,00	0,00	0,00	5.948.790,36	7.826.692,96

b) Dereitos anulados

Durante o exercicio 2015 non se realizaron anulacións de dereitos orzamentarios recoñecidos en exercicios anteriores.



Instituto Enerxético de Galicia
MEMORIA – EXERCICIO 2015

10.07. Desenvolvemento dos compromisos de ingreso

APLICACIÓN ORZAMENTARIA	DESCRICIÓN	COMPROMISOS DE INGRESO	DERETOS RECOÑECIDOS	SALDO DE COMPROMISOS
30104	Taxas por servizos administrativos	183,25	183,25	0,00
3020150	Inscrición no registº de cert de efic enerxética	407.535,88	407.535,88	0,00
380	Reintegros de exercicios pechados	27.881,26	27.881,26	0,00
39101	Xuros de demora	500,45	500,45	0,00
39999	Outros ingresos diversos	3.431,26	3.431,26	0,00
Cap. 3 - Taxas, prezos e outros ingresos		439.532,10	439.532,10	0,00
41000	Transferencias correntes da Com Autónoma	1.252.326,39	1.243.669,39	8.657,00
41015	Coop transfront España-Portugal 2007-2013	4.866,00	4.866,00	0,00
41020	Outros proxectos europeos	1.428,00	1.428,00	0,00
Cap. 4 - Transferencias correntes		1.258.620,39	1.249.963,39	8.657,00
517	Xuros de préstamos conced a empr privadas	10.631,33	10.631,33	0,00
52000	Xuros de contas correntes	7.418,29	7.418,29	0,00
537	Dividendos e part en benef de empresas priv	45.000,00	45.000,00	0,00
Cap. 5 - Ingresos patrimoniais		63.049,62	63.049,62	0,00
71000	Transferencias de capital da Com Autónoma	3.028.210,68	2.337.219,03	690.991,65
71001	Transferencias finalistas do Estado	1.277.802,76	629.963,22	647.839,54
71006	FCI	50.000,00	50.000,00	0,00
71014	FEADER 2007-2013	7.900.678,66	3.895.074,51	4.005.604,15
71015	Coop transfront España-Portugal 2007-2013	36.013,89	0,00	36.013,89
71017	Coop transnac Espacio Atlántico 2007-2013	309.967,49	50.395,13	259.572,36
71020	Outros proxectos europeos	1.899,00	0,00	1.899,00
Cap. 7 - Transferencias de capital		12.604.572,48	6.962.651,89	5.641.920,59
830	Reintegro ptmos conced fóra do sector público	67.342,22	67.342,22	0,00
Cap. 8 - Activos financeiros		67.342,22	67.342,22	0,00
TOTAL		14.433.116,81	8.782.539,22	5.650.577,59



Instituto Enerxético de Galicia
MEMORIA – EXERCICIO 2015

11 – GASTOS CON FINANCIAMIENTO AFECTADO

Aínda que a normativa contable prevé a vixencia do principio xeral de desafectación dos ingresos, incorpora a posibilidade de realizar excepcións a este principio, entendendo que certos ingresos orzamentarios poidan destinarse unicamente a cubrir determinadas actuacións.

A singularidade dos gastos con financiamento afectado reside, a diferenza dos restantes ingresos orzamentarios, no feito de que unicamente cabe entendelaos aplicados a súa finalidade.

A información relativa aos gastos con financiamento afectado é a seguinte:

DESCRIPCIÓN PROXECTO	DEREITOS RECOÑECIDOS NETOS		OBRIGAS RECOÑECIDAS NETAS		DESVIACIÓN DO EXERCICIO		DESVIACIÓN ACUMULADAS	
	exercicios anteriores	exercicio corrente	exercicios anteriores	exercicio corrente	Positivas	Negativas	Positivas	Negativas
Plan de Acción 2008-2012 (PAE4+) Anualidade 2010	13.377.365,00		13.449.497,00					-72.132,00
Plan de Acción 2008-2012 (PAE4+) Anualidade 2011	12.067.248,00		10.524.660,72				1.542.587,28	
Plan 2000 ESEs	1.114.057,07		1.377.707,53					-263.650,46
P.O.FEDER GALICIA 2007-2013 Resolución de axudas 2008	6.362.875,00		2.037.186,40				4.325.688,60	
P.O.FEDER GALICIA 2007-2013 Resolución de axudas 2009	3.553.663,50		2.772.923,82				780.739,68	
P.O.FEDER GALICIA 2007-2013 Resolucións de axudas 2010 a 2015	9.366.892,66	50.000,00	9.495.818,51	85.460,20		-35.460,20		-164.386,05
Coop transfront España-Portugal 2007-2013 - Proxecto ESOL	334.591,66		273.544,19				61.047,47	
Coop transfront España-Portugal 2007-2013 - Proxecto GE2C'S	243.103,63		237.733,27				5.370,36	
Coop transnac Interreg IV SUDOE 2007-2013 - Proxecto EnerBioAlgae	137.385,72		127.644,31				9.741,41	
Coop transnac Espacio Atlántico 2007-2013 - Proxecto Energy Mare	448.680,01	77.530,97	167.806,99	162.072,69		-84.541,72	196.331,30	
Coop Transfront España-Portugal 2007-2013 - Proxecto ENTIC	96.789,81	6.488,00	65.992,31	36.967,07		-30.479,07	318,43	
Rede Transeuropea de Transporte e Enerxía - Proxecto Hub de GNL	58.048,00	2.856,00	54.250,00	2.669,00	187,00		3.985,00	
Ticket eléctrico social de Galicia	600.000,00		14.910,00				585.090,00	
Fondos FEADER 2007-2013 Resolucións de axudas 2015		5.193.432,56		5.193.432,56				
TOTAL	47.760.700,06	5.330.307,53	40.599.675,05	5.480.601,52	187,00	-150.480,99	7.510.899,53	-500.168,51



12 – INFORMACIÓN SOBRE O INMOBILIZADO NON FINANCEIRO

12.01. Inmobiliado inmaterial

A composición e movemento habido nas contas incluídas no inmobiliado inmaterial foi o seguinte:

Estado de movementos do Inmobiliado Inmaterial Exercicio 2015	Propiedade industrial	Aplicacións informáticas	Outro inmobiliado inmaterial	TOTAIS
SALDO INICIAL BRUTO	27.856,15	561.917,22	0,00	589.773,37
(+) Entradas			155.335,38	155.335,38
(-) Saídas ou baixas		44.019,90	81.624,25	125.644,15
(±) Traspasos	1.719,76	71.991,37	-73.711,13	0,00
(±) Correccións valorativas recoñecidas no exercicio				
SALDO FINAL BRUTO	29.575,91	589.888,69	0,00	619.464,60
AMORTIZACIÓN ACUMULADA, SALDO INICIAL	26.614,42	488.155,18	0,00	514.769,60
(+) Dotación á amortización do exercicio	518,03	69.239,74		69.757,77
(-) Saídas ou baixas		44.019,90		44.019,90
(±) Traspasos				
(±) Correccións valorativas recoñecidas no exercicio				
AMORTIZACIÓN ACUMULADA, SALDO FINAL	27.132,45	513.375,02	0,00	540.507,47
VALOR NETO	2.443,46	76.513,67	0,00	78.957,13

1. Conta 212 - Propiedade industrial:

Nesta conta rexístranse os importes satisfeitos pola adquisición e rexistro da titularidade das diferentes manifestacións da propiedade industrial, tales como marcas ou similares.

2. Conta 215 - Aplicacións informáticas:

O Inega rexistra nesta conta os costes incurridos na adquisición e desenvolvemento de programas informáticos, incluídos os costes de creación de páxinas web.

3. Conta 219 - Outro inmobiliado inmaterial:

Recolle outros investimentos de carácter inmaterial.

O coste dos inmobiliados inmateriais que están totalmente amortizados e que aínda están en uso a 31 de decembro é o que se indica:

Descrición	Coste de adquisición	Amortización Acumulada
212 Propiedade industrial	25.512,99	25.512,99
215 Aplicacións informáticas	418.675,08	418.675,08
TOTAL	444.188,07	444.188,07



Instituto Enerxético de Galicia
MEMORIA – EXERCICIO 2015

12.02. Inmobilizado material

A composición deste epígrafe do balance e os movementos das diferentes contas é como segue:

Estado de movementos do Inmobilizado Material Exercicio 2015	Terreos e bens naturais	Construcións	Instalacións técnicas, maq e ferramenta	Mobiliario	Outro inmobilizado	TOTAIS
SALDO INICIAL BRUTO	266.400,00	3.542.621,85	151.147,53	315.542,88	572.570,87	4.848.283,13
(+) Entradas					78.353,89	78.353,89
(-) Saídas ou baixas					103.568,89	103.568,89
(±) Traspasos						
(±) Correccións valorativas recoñecidas no exercicio						
SALDO FINAL BRUTO	266.400,00	3.542.621,85	151.147,53	315.542,88	547.355,87	4.823.068,13
AMORT ACUMULADA, SALDO INICIAL	0,00	425.492,90	84.991,17	258.682,36	539.645,42	1.308.811,85
(+) Dotación á amortización do exercicio		70.852,44	12.295,00	13.172,17	39.008,87	135.328,48
(-) Saídas ou baixas					103.568,89	103.568,89
(±) Traspasos						
(±) Correccións valorativas recoñecidas no exercicio						
AMORT ACUMULADA, SALDO FINAL	0,00	496.345,34	97.286,17	271.854,53	475.085,40	1.340.571,44
VALOR NETO	266.400,00	3.046.276,51	53.861,36	43.688,35	72.270,47	3.482.496,69

1. *Conta 220 – Terreos e bens naturais:*

Esta conta recolle o valor estimado do terreo onde se sitúa o edificio do Inega. Foi calculado segundo a valoración do terreo respecto ao total do valor no Imposto de Bens Inmóbeis.

2. *Conta 221- Construcións:*

Recolle o custo pola adquisición do edificio da sede do Instituto.

3. *Conta 223 – Instalacións técnicas, maquinaria e ferramentas:*

Recolle importes activados por ditos conceptos desde o ano 1999. Entre os mesmos cabe sinalar a instalación de módulos fotovoltaicos no Inega.

4. *Conta 226 – Mobiliario:*

Recolle importes activados por dito concepto desde o ano 1999.

5. *Conta 227 - Equipos informáticos:*

Rexistráronse nesta conta ordenadores, impresoras, portátiles e outros equipos.

6. *Conta 228 – Elementos de transporte:*

Recolle catro vehículos e dúas bicicletas eléctricas.

7. *Conta 229 – Outro inmobilizado material:*

Recolle outro inmobilizado material activado desde o ano 1999, fondos bibliográficos, equipamento didáctico e outros.



Instituto Enerxético de Galicia
MEMORIA – EXERCICIO 2015

O coste dos inmovilizados materiais que están totalmente amortizados e que aínda están en uso a 31 de decembro é o seguinte:

Descrición	Coste de adquisición	Amortización Acumulada
223 Instalacións técnicas, maquinaria e ferram	30.501,30	30.501,30
226 Mobiliario	184.966,96	184.966,96
227 Equipos para procesos de información	93.787,05	93.787,05
228 Elementos de transporte	42.754,66	42.754,66
229 Outro inmovilizado material	268.251,16	268.251,16
TOTAL	620.261,13	620.261,13

13 – INFORMACIÓN SOBRE INVERSIONES FINANCIERAS PERMANENTES

13.01. Carteira de valores a longo prazo

A carteira de valores a longo prazo, consistente na participación noutras entidades ou empresas fóra do sector público, é a que se detalla:

INVERSIÓN	% Participación	VALOR A 01/01/2015	VARIACIONES	VALOR A 31/12/2015	DESEMBOLSOS PENDENTES	PROVISIONES POR DEPRECIACIÓN
Sotavento Galicia, SA	30,50%	833.529,69	0,00	833.529,69	0,00	
Sistemas Energéticos Mañón Ortigueira, SA	4,00%	150.134,28	0,00	150.134,28	0,00	
Eos Pax II A, SL	3,00%	360,61	0,00	360,61	0,00	
Energías Ambientales de Somozas, SA	3,00%	37.500,00	0,00	37.500,00	0,00	
Energías Especiales de Careón, SA	3,00%	8.382,51	0,00	8.382,51	0,00	
Parque Eólico de San Andrés, SA	3,00%	18.030,36	0,00	18.030,36	0,00	
Sistemas Energéticos Chandrexa, SA	3,93%	99.314,71	0,00	99.314,71	0,00	
Parque Eólico A Capelada, AIE (*)	3,00%	175.731,13	0,00	175.731,13	0,00	
Biomasa Forestal SL	5,3572%	260.000,00	0,00	260.000,00	0,00	63.837,36
TOTAL		1.582.983,29	0,00	1.582.983,29	0,00	63.837,36

(*) Conta en participación pola que o INEGA percibe un 3% dos resultados da AIE.

13.02. Outros investimentos e créditos a longo prazo

Os créditos a longo prazo concedidos polo Instituto a empresas fóra do sector público, son os que se indican a continuación:

ENTIDADE	SALDO A 01/01/2014	ALTAS / BAIXAS	CORRECCIONES VALORATIVAS	SALDO A 31/12/2014
Energías Especiales de Careón, SA	42.992,61			42.992,61
Accuore Inversiones, SL	505.119,65	-69.803,00		435.316,65
TOTAL	548.112,26	-69.803,00	0,00	478.309,26



Instituto Enerxético de Galicia
MEMORIA – EXERCICIO 2015

13.03. Fianzas e depósitos constituídos a longo prazo

Son fianzas constituídas por contratos de suministro de enerxía eléctrica e auga e pola instalación solar fotovoltaica na cuberta do edificio da sede do Inega.

14 – INFORMACIÓN SOBRE AS CONTAS CORRENTES EN EFECTIVO

A 31 de decembro de 2015 o detalle é o seguinte:

CONTAS CORRENTES EN EFECTIVO	SALDO a 31 de DECEMBRO
Banco Pastor - Conta nº 0600009307	2.977.736,51
Banco Pastor - Conta nº 0660000173	11.108,00
Abanca - Conta nº 3110001860	613.330,22
Abanca - Conta nº 3040149875	1,09
Abanca - Conta nº 3110003379	0,24
Abanca - Conta nº 3110002573	-0,13
Abanca - Conta nº 3040088239	5,67
Abanca - Conta nº 3040004629	2.822,48
Total SALDO segundo extractos bancarios	3.605.004,08
Diferenza conciliada	-102.075,26
SALDO contabilidade	3.502.928,82

A diferenza conciliada pola entidade, por importe de 102.075,26 euros, ven motivada, na maior parte, polo desfase entre as datas dos pagos ordenados a 30 de decembro e a dos cargos realizados polas entidades bancarias, que os fixeron efectivos en xaneiro de 2016.

15 – FONDOS PROPIOS

A composición e o movemento, durante o exercicio 2015, de cada partida do balance incluída nesta agrupación é a seguinte:

CONTA	SALDO A 01/01/2015	ENTRADAS	SAÍDAS	SALDO A 31/12/2015
Resultados positivos de exercicios anteriores	12.382.054,65	711.301,81		13.093.356,46
Resultados do exercicio	711.301,81	267.314,62	711.301,81	267.314,62
TOTAL	13.093.356,46	978.616,43	711.301,81	13.360.671,08



16 – INFORMACIÓN SOBRE A XESTIÓN DE RECURSOS DOUTROS ENTES PÚBLICOS

As obrigas derivadas da xestión dos recursos administrados por conta doutros entes públicos son as seguintes:

CONCEPTO	DESCRIPCIÓN	PENDENTE DE PAGO A 1 DE XANEIRO	RECADACIÓN LÍQUIDA	REINTEGROS	TOTAL A PAGAR	PAGOS REALIZADOS	PENDENTE DE PAGO A 31 DE DECEMBRO
320201	Ingresos a favor da Administración Xeral	19.990,57	113.918,07	0,00	133.908,64	133.908,64	0,00
	TOTAL	19.990,57	113.918,07	0,00	133.908,64	133.908,64	0,00

Ditos recursos proceden da recadación do canon eólico correspondente a recadación, por vía executiva, do canon correspondente ao período 2012 do parque eólico da sociedade Hidroeléctrica de Oroul SL.

17 – INDICADORES FINANCEIROS, PATRIMONIAIS E ORZAMENTARIOS

1. Indicadores financeiros e patrimoniais:

- a) Liquidez inmediata: Reflicte a porcentaxe de débedas orzamentarias e non orzamentarias que poden atenderse coa liquidez inmediatamente dispoñible.

$$\frac{\text{Fondos líquidos}}{\text{Acredores a curto prazo}} = \frac{3.502.928,82}{7.866.168,01} = \mathbf{44,53\%}$$

- b) Liquidez a curto prazo: Reflicte a capacidade que ten a entidade para atender a curto prazo súas obrigas pendentes de pago.

$$\frac{\text{Fondos líquidos + Dereitos pendentes de cobro}}{\text{Acredores a curto prazo}} = \frac{15.596.536,60}{7.866.168,01} = \mathbf{198,27\%}$$

- c) Liquidez xeral: Reflicte en que medida todos os elementos patrimoniais que compoñen o activo circulante cubren o pasivo circulante.

$$\frac{\text{Activo circulante}}{\text{Pasivo circulante}} = \frac{15.665.989,71}{7.866.168,01} = \mathbf{199,16\%}$$

- d) Endebemento: Representa a relación entre a totalidade do pasivo esixible (a curto e largo prazo) respecto do patrimonio neto máis o pasivo total da entidade.

$$\frac{\text{Pasivo a curto prazo + Pasivo a largo prazo}}{\text{Pasivo a c/p + Pasivo a l/p + Fondos Propios}} = \frac{7.866.168,01}{21.226.839,09} = \mathbf{37,06\%}$$

2. Indicadores orzamentarios:

2.1. Do orzamento de gastos corrente:

- a) Execución do orzamento de gastos: Reflicte a proporción dos créditos aprobados no exercicio que deron lugar ao recoñecemento de obrigas orzamentarias.

$$\frac{\text{Obrigas recoñecidas netas}}{\text{Créditos totais}} = \frac{8.601.075,59}{16.191.438,45} = \mathbf{53,12\%}$$



Instituto Enerxético de Galicia
MEMORIA – EXERCICIO 2015

b) *Realización de pagos*: Reflicte a proporción de obrigas recoñecidas no exercicio que foron pagadas con respecto ao total de obrigas recoñecidas.

$$\frac{\text{Pagos realizados}}{\text{Obrigas recoñecidas netas}} = \frac{7.141.993,39}{8.601.075,59} = \mathbf{83,04\%}$$

2.2. *Do orzamento de ingresos corrente*:

a) *Execución do orzamento de ingresos*: Reflicte a proporción que sobre os ingresos orzamentarios previstos supoñen ingresos orzamentarios netos.

$$\frac{\text{Dereitos recoñecidos netos}}{\text{Previsións definitivas}} = \frac{8.782.539,22}{15.453.727,67} = \mathbf{56,83\%}$$

b) *Realización de cobros*: Recolle a porcentaxe que supoñen os cobros obtidos no exercicio sobre os dereitos recoñecidos netos.

$$\frac{\text{Recadación neta}}{\text{Dereitos recoñecidos netos}} = \frac{4.397.138,94}{8.782.539,22} = \mathbf{50,07\%}$$

2.3. *De orzamentos pechados*:

a) *Realización de pagos*: Pon de manifesto a proporción de pagos efectuados no exercicio das obrigas pendentes de pago de orzamentos pechados.

$$\frac{\text{Pagos}}{\text{Saldo inicial de obrigacións (+/- modificacións e anulacións)}} = \frac{1.158.085,19}{1.158.085,19} = \mathbf{100,00\%}$$

b) *Realización de cobros*: Pon de manifesto a proporción de cobros efectuados no exercicio relativos a dereitos pendentes de cobro de orzamentos pechados.

$$\frac{\text{Cobros}}{\text{Saldo inicial de dereitos (+/- modificacións e anulacións)}} = \frac{5.948.790,36}{13.775.483,32} = \mathbf{43,18\%}$$



18 – INFORMACIÓN SOBRE OS APRAZAMENTOS DE PAGO EFECTUADOS A PROVEDORES

En cumprimento do disposto na Lei 15/2010, de 5 de xullo, de modificación da Lei 3/2004, de 29 de decembro, pola que se establecen as medidas de loita contra a morosidade nas operacións comerciais, infórmase sobre os aprazamentos de pago efectuados a provedores no exercicio 2015:

Pagos realizados e pendentes de pago a 31 de decembro de 2015

	Importe	%
Dentro do prazo máximo legal	377.915,27	78,60%
Resto	102.923,23	21,40%
Total pagos do exercicio	480.838,50	100,00%
Aprazamentos que á data de peche sobrepasan o prazo máximo legal	0,00	---

19 – INFORMACIÓN SOBRE MEDIO AMBIENTE

O Inega pretende contar cun “Sistema Integrado de Xestión” que permita ao seu persoal cumprir e adecuar os seus métodos de traballo, a través dun comportamento eficiente, aos requisitos legais -e outros que especifique este sistema- que garantan unha xestión ambiental sustentable no tempo.

Os gastos incorridos no exercicio 2015, relacionados coa protección do medio ambiente, ascenden á cantidade de 6.881,89 euros.

20 – INFORMACIÓN SOBRE PLEITOS, LITIXIOS E OUTROS PROCEDEMENTOS

En canto ás comunicacións xudiciais referidas a recursos contencioso-administrativos en materia de subvencións de diversa tipoloxía, recibíronse, ao longo do ano 2015, as seguintes:

1. Pola Sala do Contencioso-Administrativo do Tribunal Superior de Xustiza de Galicia (TSXG), Sección 3ª, remitiuse, por falta de competencia, o recurso interposto polo Concello de Pontedeume, tramitado como Procedemento Ordinario 7263/2013. O expediente administrativo foi trasladado ao Xulgado Contencioso-Administrativo nº 2 de Santiago de Compostela, ao que se lle asignou o número de Procedemento Ordinario 859/2014, está pendente de resolución.
2. Polo Xulgado Contencioso-Administrativo número 1 de Santiago de Compostela ditouse sentenza en data 16 de febreiro de 2015, dentro do Procedemento Ordinario 246/2013, pola que se desestimou o recurso interposto polo Concello de Oleiros.
3. Polo Xulgado Contencioso-Administrativo número 2 de Santiago de Compostela dase conta en data 11 de xullo de 2015 do recurso interposto polo Concello de Fornelos de Montes, tramitado como Procedemento Ordinario 430/2015.
4. Polo Xulgado Contencioso-Administrativo número 1 de Santiago de Compostela dase conta dun recurso interposto polo Concello de Poio, tramitado como Procedemento Ordinario 322/2015.



21 – FEITOS POSTERIORES AO PECHE

Con posterioridade ao peche do exercicio, cabe destacar que:

1. Das demandas interpostas polos traballadores obxecto de despedimento, á data de formulación das contas anuais, o Inega ten recibido dúas execucións de títulos xudiciais, os días 3 e 10 de febreiro de 2016. Os importes correspondentes a ditas execucións foron 5.250,67 € e 446,93 €.
2. Polo Xulgado Contencioso-Administrativo número 2 de Santiago de Compostela dase conta, en data 11 de xaneiro de 2016, do recurso interposto por Carmen María Villanueva Santiago, tramitado como Procedemento Abreviado 425/2016, que foi obxecto de desestimación por sentenza de 16 de marzo de 2016.
3. Polo Xulgado Contencioso-Administrativo número 2 de Santiago de Compostela dase conta dun recurso interposto polo Concello de Fornelos de Montes, tramitado como Procedemento Ordinario 430/2015, que foi obxecto de estimación parcial por sentenza de 16 de marzo de 2016.

En Santiago de Compostela, a 31 de marzo de 2016

O director,



Ángel Bernardo Tahoces

