

Instituto Enerxético de Galicia

CONTAS ANUAIS

EXERCICIO 2023



BALANCE

EXERCICIO 2023



INSTITUTO ENERXÉTICO DE GALICIA
BALANCE - EXERCICIO 2023

CONTAS	ACTIVO	2023	2022	CONTAS	PASIVO	2023	2022
	A) INMOBILIZADO	8.554.952,44	7.710.524,17		A) FONDOS PROPIOS	10.349.906,49	5.649.970,81
	II. Inmobilizacións inmateriais	655.886,65	497.392,02		I. Patrimonio	27.690,00	0,00
212	2. Propiedade industrial	9.455,42	9.455,42	101	2. Patrimonio recibido en adscripción	27.690,00	0,00
215	3. Aplicacións informáticas	1.555.603,34	1.271.417,22				
(281)	7. Amortizacións	-909.172,11	-783.480,62				
	III. Inmobilizacións materiais	3.015.724,60	2.954.851,23		III. Resultados de ejercicios anteriores	5.649.970,81	6.615.055,44
220,221	1. Terreos e construcións	3.858.812,87	3.858.812,87	120	1. Resultados positivos de ejercicios anteriores	5.649.970,81	6.615.055,44
223	2. Instalacións técnicas, maquinaria e ferramentas	137.320,93	137.320,93				
226	3. Mobiliario	320.390,04	323.517,04				
227,228,229	4. Outro inmovilizado	504.957,61	334.755,57				
(282)	5. Amortizacións	-1.805.756,85	-1.699.555,18	129			
23	IV. Inversións xestionadas	4.491.413,18	3.866.352,91		IV. Resultado do exercicio	4.672.245,68	-965.084,63
	V. Inversións financeiros permanentes	391.928,01	391.928,01	14			
250,251,256	1. Carteira de valores a longo prazo	614.445,67	614.445,67		B) PROVISIÓNS PARA RISCOS E GASTOS	184.644,00	184.644,00
252,253,257	2. Outros investimentos e créditos a longo prazo	42.992,61	42.992,61				
260,265	3. Fianzas e depósitos constituídos a longo prazo	1.940,37	1.940,37				
(297)	4. Provisións	-267.450,64	-267.450,64				
	C) ACTIVO CIRCULANTE	28.546.076,70	23.793.925,82		D) ACREDORES A CURTO PRAZO	26.566.478,65	25.669.835,18
	II. Debedores	10.335.023,44	4.144.705,73		III. Acredores	9.797.814,93	7.538.579,45
43	1. Debedores orzamentarios	10.830.385,05	4.648.460,35	40	1. Acredores orzamentarios	9.234.276,37	7.082.569,06
44	2. Debedores non orzamentarios	9,17	9,17	41	2. Acredores non orzamentarios	410.023,42	312.599,07
470,471,472	4. Administracións Públicas	10.602,83	10.602,45	475,476,477	3. Administracións Públicas	153.515,14	143.411,32
(490)	6. Provisións	-505.973,61	-514.366,24				
	III. Inversións financeiros temporais	0,00	0,00	485	IV. Axustes por periodificación	16.768.663,72	18.131.255,73
542,544,547	2. Outros investimentos e créditos a curto prazo	379.085,24	379.085,24				
(598)	4. Provisións	-379.085,24	-379.085,24				
57	IV. Tesourería	18.198.488,93	19.642.393,51				
480	V. Axustes por periodificación	12.564,33	6.826,58				
	TOTAL XERAL (A+C)	37.101.029,14	31.504.449,99		TOTAL XERAL (A+B+D)	37.101.029,14	31.504.449,99



CONTA do RESULTADO ECONÓMICO-PATRIMONIAL EXERCICIO 2023



INSTITUTO ENERXÉTICO DE GALICIA
CONTA DO RESULTADO ECONÓMICO-PATRIMONIAL - EXERCICIO 2023

CONTAS	DEBE	2023	2022	CONTAS	HABER	2023	2022
	A) GASTOS	40.295.272,71	30.391.547,69		B) INGRESOS	44.967.518,39	29.426.463,06
	3. Outros gastos de xestión ordinaria	4.158.765,60	3.267.061,69		3. Outros ingresos de xestión ordinaria	1.643.270,40	1.188.631,75
640	a) Gastos de persoal:	2.392.808,69	2.209.313,31	740	a) Ingresos tributarios	526.476,42	555.836,49
642,644	a.1) Soldos, salarios e asimilados	1.864.798,18	1.724.490,87	773	b) Reintegros	128.590,86	127.675,89
	a.2) Cargas sociais	528.010,51	484.822,44		d) Outros ingresos de xestión	4.086,24	21.582,12
68	c) Dotacións para amortizacións de inmovilizado	260.519,96	305.623,39	777	d.1) Ingr accesorios e outros de xestión corrente	4.086,24	1.395,12
	d) Variacións de provisións de tráfico	-8.392,63	-42.852,64	790	d.2) Exceso de provisións de riscos e gastos		20.187,00
675,694,(794)	d.2) Variación de prov e perdas de cdtos incobrables	-8.392,63	-42.852,64	760	e) Ingresos de participacións en capital	479.024,04	481.483,80
	e) Outros gastos de xestión	1.513.829,58	792.925,67		g) Outros xuros e ingresos asimilados	505.092,84	2.053,45
62	e.1) Servizos exteriores	1.508.176,11	787.948,60	763,769	g.1) Outros xuros	505.092,84	2.053,45
63	e.2) Tributos	5.653,47	4.977,07				
696,699,(796)	g) Variación das provisións de invest financeiros		2.051,96				
	4. Transferencias e subvencións	36.133.507,11	27.119.397,82		4. Transferencias e subvencións	43.319.268,75	28.237.831,31
650	a) Transferencias correntes	1.129.673,93	343.555,33	750	a) Transferencias correntes	2.646.952,45	2.353.313,53
651	b) Subvencións correntes	5.079,74	6.842,11	751	b) Subvencións correntes	2.869,00	25.059,88
656	d) Subvencións de capital	34.998.753,44	26.769.000,38	755	c) Transferencias de capital	40.669.447,30	25.859.457,90
	5. Perdas e gastos extraordinarios	3.000,00	5.088,18		5. Ganancias e ingresos extraordinarios	4.979,24	0,00
671	a) Perdas procedentes de inmovilizado		1.975,94	779	d) Ingresos e beneficios doutros exercicios	4.979,24	
679	d) Gastos e perdas doutros exercicios	3.000,00	3.112,24				
	AFORRO	4.672.245,68			DESAFORRO		965.084,63



ESTADO de LIQUIDACIÓN do ORZAMENTO EXERCICIO 2023



ESTADO DE LIQUIDACIÓN DO ORZAMENTO EXERCICIO 2023

I. LIQUIDACIÓN DO ORZAMENTO DE GASTOS

CLASIFICACIÓN ORGÁNICA: 05.A3

CLASIFICACIÓN FUNCIONAL POR PROGRAMAS: 733A

(euros)

CLASIFICAC ECONÓMICA	DESCRICIÓN	CRÉDITOS ORZAMENTARIOS			GASTOS COMPROME- TIDOS (4)	OBRIGAS RECOÑECIDAS NETAS (5)	REMANENTES DE CRÉDITO (6) = (3) - (5)	PAGAMENTO (7)	OBRIGAS PDTES DE PAGO A 31 DE DECEMBRO (8) = (5) - (7)
		INICIAIS (1)	MODIFICACIÓNS (2)	DEFINITIVOS (3) = (1) + (2)					
10	Altos cargos								
100.00	Retribucións básicas	19.724,00	281,39	20.005,39	58.100,57	58.100,57	-38.095,18	58.100,57	
100.01	Outras remuneracións	44.234,00		44.234,00			44.234,00		
100.08	IPC galego	242,00		242,00			242,00		
12	Funcionarios								
120.00	Soldos subgrupo A1	55.467,00	185,95	55.652,95	37.516,69	37.516,69	18.136,26	37.516,69	
120.01	Soldos subgrupo A2		64,21	64,21	14.171,63	14.171,63	-14.107,42	14.171,63	
120.02	Soldos subgrupo C1		89,56	89,56	20.032,08	20.032,08	-19.942,52	20.032,08	
120.05	Trienios	5.905,00	46,23	5.951,23	9.111,69	9.111,69	-3.160,46	9.111,69	
120.25	Persoal interiro programas extraord temporal	583.731,00	-25.135,00	558.596,00	464.977,96	464.977,96	93.618,04	464.977,96	
121.00	Complemento de destino	25.906,00	196,78	26.102,78	38.057,77	38.057,77	-11.954,99	38.057,77	
121.01	Complemento específico	45.923,00	315,81	46.238,81	65.103,57	65.103,57	-18.864,76	65.103,57	
121.08	IPC galego	504,00	3,35	507,35	685,52	685,52	-178,17	685,52	
121.16	Prestacións económicas por IT a compensar			0,00	4.962,83	4.962,83	-4.962,83	4.962,83	
121.17	Prestacións por diferenzas retributivas en IT		17,12	17,12	6.121,94	6.121,94	-6.104,82	6.121,94	
121.43	Complemento de carreira	5.619,00	61,79	5.680,79	12.016,11	12.016,11	-6.335,32	12.016,11	
130	Persoal laboral fixo								
130.00	Retribucións básicas	928.834,00	-118.972,04	809.861,96	746.379,84	746.379,84	63.482,12	746.379,84	
130.01	Outras remuneracións	247.851,00	1.065,72	248.916,72	218.194,88	218.194,88	30.721,84	218.194,88	



CLASIFICAC ECONÓMICA	DESCRIPCIÓN	CRÉDITOS ORZAMENTARIOS			GASTOS COMPROME- TIDOS (4)	OBRIGAS RECOÑECIDAS NETAS (5)	REMANENTES DE CRÉDITO (6) = (3) - (5)	PAGAMENTO (7)	OBRIGAS PDTES DE PAGO A 31 DE DECEMBRO (8) = (5) - (7)
		INICIAIS (1)	MODIFICACIÓNS (2)	DEFINITIVOS (3) = (1) + (2)					
130.05	Trienios	76.709,00	420,71	77.129,71	82.260,39	82.260,39	-5.130,68	82.260,39	
130.08	IPC galego	4.022,00		4.022,00			4.022,00		
130.16	Prestacións económicas por IT a compensar		6.160,59	6.160,59	29.871,32	29.871,32	-23.710,73	29.871,32	
130.17	Prestacións por diferenzas retributivas en IT		3.046,26	3.046,26	7.604,65	7.604,65	-4.558,39	7.604,65	
130.43	Complemento de carreira	3.644,00	17,95	3.661,95	3.491,20	3.491,20	170,75	3.491,20	
131	Persoal laboral temporal								
131.00	Retribucións básicas		52.185,90	52.185,90	36.278,03	36.278,03	15.907,87	36.278,03	
131.01	Outras remuneracións			0,00	5.286,04	5.286,04	-5.286,04	5.286,04	
131.16	Prestacións económicas por IT a compensar			0,00	1.038,62	1.038,62	-1.038,62	1.038,62	
131.17	Prestacións por diferenzas retributivas en IT			0,00	1.374,22	1.374,22	-1.374,22	1.374,22	
131.18	Persoal primeira experiencia Admón Pública	6.109,00	-3.948,37	2.160,63	2.160,63	2.160,63		2.160,63	
16	Gastos sociais a cargo do empregador								
160.00	Seguridade Social	498.459,00	-98.806,63	399.652,37	387.250,00	387.250,00	12.402,37	387.250,00	
160.18	Seg Soc primeira experiencia Admón Pública	1.898,00	-1.265,37	632,63	644,54	644,54	-11,91	644,54	
160.25	Seg Soc progr extraord de carácter temporal	187.377,00	-27.439,49	159.937,51	137.955,97	137.955,97	21.981,54	137.955,97	
162.04	Acción social		2.160,00	2.160,00	2.160,00	2.160,00		2.160,00	
Cap. 1	Gastos de persoal	2.742.158,00	-209.247,58	2.532.910,42	2.392.808,69	2.392.808,69	140.101,73	2.392.808,69	0,00
21	Reparacións, mantemento e conservación								
212	Edifícios e outras construcións	18.000,00	-14.438,32	3.561,68	3.561,68	3.561,68	0,00	3.561,68	
214	Material de transporte	3.000,00	-882,70	2.117,30	2.117,30	2.117,30		2.117,30	
216	Equipamentos para proceso de información	5.000,00	-801,24	4.198,76	4.198,76	4.198,76		4.198,76	
219	Outro inmovilizado material	1.000,00	-1.000,00	0,00					



CLASIFICAC ECONÓMICA	DESCRICIÓN	CRÉDITOS ORZAMENTARIOS			GASTOS COMPROME- TIDOS	OBRIGAS RECOÑECIDAS NETAS	REMANENTES DE CRÉDITO	PAGAMENTO	OBRIGAS PDTES DE PAGO A 31 DE DECEMBRO
		INICIAIS	MODIFICACIÓNS	DEFINITIVOS					
		(1)	(2)	(3) = (1) + (2)	(4)	(5)	(6) = (3) - (5)	(7)	(8) = (5) - (7)
220	Material de oficina								
220.00	Ordinario non inventariable	5.000,00	-1.494,66	3.505,34	869,48	869,48	2.635,86	869,48	
220.02	Material informático non inventariable	4.000,00	2.344,94	6.344,94	6.344,94	6.344,94	0,00	6.344,94	
221	Subministracións								
221.00	Enerxía eléctrica	39.000,00	-16.109,90	22.890,10	22.890,10	22.890,10		22.890,10	
221.01	Auga	3.000,00	-2.643,20	356,80	356,80	356,80	0,00	356,80	
221.03	Combustibles	8.000,00	-3.850,76	4.149,24	4.149,24	4.149,24		4.149,24	
221.99	Outras subministracións	900,00	-900,00	0,00					
222	Comunicacións								
222.00	Telefónicas	15.000,00	-3.005,44	11.994,56	11.994,56	11.994,56		11.994,56	
222.01	Postais	2.000,00	-1.830,88	169,12	169,12	169,12	-0,00	169,12	
222.04	Informáticas	6.000,00	-6.000,00	0,00					
222.09	Outras comunicacións	12.000,00	5.424,00	17.424,00	17.424,00	17.424,00		17.424,00	
223	Transportes	4.000,00	-1.311,72	2.688,28	2.688,28	2.688,28		2.688,28	
224	Primas de seguros	5.000,00	-3.031,39	1.968,61	1.968,61	1.968,61	-0,00	1.968,61	
225	Tributos	5.000,00	653,47	5.653,47	5.653,47	5.653,47		5.653,47	
226	Gastos diversos								
226.08	Cobertura informativa	5.000,00	9.670,26	14.670,26	14.670,26	14.670,26		14.670,26	
226.99	Outros gastos diversos	36.000,00	-16.010,64	19.989,36	19.989,36	19.989,36		19.989,36	



CLASIFICAC ECONÓMICA	DESCRIPCIÓN	CRÉDITOS ORZAMENTARIOS			GASTOS COMPROME- TIDOS (4)	OBRIGAS RECONOCIDAS NETAS (5)	REMANENTES DE CRÉDITO (6) = (3) - (5)	PAGAMENTO (7)	OBRIGAS PDTES DE PAGO A 31 DE DECEMBRO (8) = (5) - (7)
		INICIAIS (1)	MODIFICACIÓNS (2)	DEFINITIVOS (3) = (1) + (2)					
227	Traballos realizados por outras empresas								
227.00	Limpieza e aseo	37.000,00	-37.000,00	0,00					
227.01	Seguranza	58.000,00	-58.000,00	0,00					
227.04	Custodia, depósito e almacenaxe	6.751,00	-2.325,20	4.425,80	4.425,80	4.425,80		4.425,80	
227.09	Servizo de prevención riscos laborais	4.500,00	-2.520,44	1.979,56	1.979,56	1.979,56		1.979,56	
227.99	Outros	86.150,00	158.367,24	244.517,24	180.835,06	180.835,06	63.682,18	176.286,16	4.548,90
23	Indemnizacións por razóns do servizo								
230	Axudas de custo	5.000,00	-3.832,94	1.167,06	1.455,31	1.455,31	-288,25	1.455,31	
231	Locomoción	2.000,00	3.158,50	5.158,50	4.426,64	4.426,64	731,86	4.426,64	
233	Outras indemnizacións		2.783,22	2.783,22	2.783,22	2.783,22		2.783,22	
Cap. 2	Gastos en bens correntes e servizos	376.301,00	5.412,20	381.713,20	314.951,55	314.951,55	66.761,65	310.402,65	4.548,90
410	Transf correntes á administración xeral da CA								
410.0	Transf correntes á administración xeral da CA		1.129.673,93	1.129.673,93	1.129.673,93	1.129.673,93		400.000,00	729.673,93
480	Transf correntes á familias								
480.10	Bono Social Térmico		252.833,54	252.833,54	79,74	79,74	252.753,80	79,74	
481	Transf correntes a institucións sen fins de lucro								
481.0	Institucións sen fins de lucro	64.385,00	-57.762,35	6.622,65	6.622,65	6.622,65	0,00	6.622,65	
Cap. 4	Transferencias correntes	64.385,00	1.324.745,12	1.389.130,12	1.136.376,32	1.136.376,32	252.753,80	406.702,39	729.673,93
TOTAL OPERACIÓNS CORRENTES		3.182.844,00	1.120.909,74	4.303.753,74	3.844.136,56	3.844.136,56	459.617,18	3.109.913,73	734.222,83



CLASIFICAC ECONÓMICA	DESCRIPCIÓN	CRÉDITOS ORZAMENTARIOS			GASTOS COMPROME- TIDOS (4)	OBRIGAS RECOÑECIDAS NETAS (5)	REMANENTES DE CRÉDITO (6) = (3) - (5)	PAGAMENTO (7)	OBRIGAS PDTES DE PAGO A 31 DE DECEMBRO (8) = (5) - (7)
		INICIAIS (1)	MODIFICACIÓNS (2)	DEFINITIVOS (3) = (1) + (2)					
60	Invest novo en infr e bens destinados uso xeral								
608.00	Central biomasa barrio A Residencia - Lugo	560.800,00	-93.157,00	467.643,00	467.643,00	467.643,00		428.924,86	38.718,14
608.9	Outros investimentos		549.966,08	549.966,08	549.966,08	549.966,08		378.466,08	171.500,00
62	Investimento novo asociado ao funcionamento								
626.0	Equipamentos para proceso de información	148.000,00	-3.846,80	144.153,20	142.512,04	142.512,04	1.641,16	142.512,04	
64	Gastos en investimentos de carácter inmaterial								
640.4	Campañas divulgación en materia enerxética		3.500,00	3.500,00	7.726,00	7.726,00	-4.226,00	7.726,00	
640.91	Outro inmovilizado inmaterial	484.100,00	-49.338,38	434.761,62	403.799,63	403.799,63	30.961,99	346.911,37	56.888,26
641.1	Convenios en materia enerxética	90.000,00	50.114,68	140.114,68	131.636,19	131.636,19	8.478,49	131.636,19	
641.2	Proxectos e estudos en materia enerxética		76.498,60	76.498,60	85.896,69	85.896,69	-9.398,09	37.147,00	48.749,69
641.5	Fomento dos ecobarrios nas cidades	100.000,00	-100.000,00	0,00					
641.90	Actuacións de apoio á tramitación de axudas	937.967,00	-43.357,14	894.609,86	905.411,19	905.411,19	-10.801,33	660.344,72	245.066,47
Cap. 6	Investimentos reais	2.320.867,00	390.380,04	2.711.247,04	2.694.590,82	2.694.590,82	16.656,22	2.133.668,26	560.922,56
700	Transf de capital á administración do Estado								
700.1	Axudas programa MOVES		37.560,00	37.560,00			37.560,00		
703	Transf cap a empr públ e outros entes do Est								
703.0	Axudas biomasa e outras renovables térmicas			0,00	31.042,10				
703.1	Axudas programa MOVES		210.000,00	210.000,00	520.166,31		210.000,00		
71	Transf de capital á administración xeral da CA								
713.0	Axudas a enerxías renovables xeración eléctrica		386.446,88	386.446,88	1.090.147,55	162.802,25	223.644,63	162.802,25	
714.1	Axudas programa MOVES		221.890,90	221.890,90			221.890,90		
714.2	Axudas biomasa e outras renovables térmicas		987.717,67	987.717,67	2.610.049,24	2.610.049,24	-1.622.331,57	2.610.049,24	



CLASIFICAC ECONÓMICA	DESCRICIÓN	CRÉDITOS ORZAMENTARIOS			GASTOS COMPROME- TIDOS (4)	OBRIGAS RECOÑECIDAS NETAS (5)	REMANENTES DE CRÉDITO (6) = (3) - (5)	PAGAMENTO (7)	OBRIGAS PDTES DE PAGO A 31 DE DECEMBRO (8) = (5) - (7)
		INICIAIS (1)	MODIFICACIÓNS (2)	DEFINITIVOS (3) = (1) + (2)					
730	Transf de capital a organismos autónomos								
730.07	Servizo Galego de Saúde		2.036.000,00	2.036.000,00			2.036.000,00		
744	Transf de capital a universidades públicas da CA								
744.2	Axudas programa MOVES	304.000,00	296.000,00	600.000,00			600.000,00		
744.3	Axudas a enerxías renovables xeración eléctrica	346.000,00	-246.000,00	100.000,00	1.916.839,25	260.200,00	-160.200,00	260.200,00	
745	Transf de capital a outros entes públicos								
745.3	Axudas a enerxías renovables xeración eléctrica			0,00	678.436,00				
76	Transf de capital a corporacións locais								
760.2	Axudas á descarbonización	1.000.000,00	-1.000.000,00	0,00					
760.3	Axudas á planificación enerxética		162.865,18	162.865,18	162.865,18	162.865,18			162.865,18
760.5	Axudas biomasa		660.000,00	660.000,00			660.000,00		
760.8	Axudas a enerxías renovables xeración eléctrica	955.000,00	1.380.000,00	2.335.000,00	1.014.155,20		2.335.000,00		
760.9	Axudas a outras enerxías renovables	815.652,00	-211.152,00	604.500,00			604.500,00		
762.1	Axudas programa MOVES	945.000,00	468.830,56	1.413.830,56	987.115,20	401.625,17	1.012.205,39	396.688,37	4.936,80
77	Transferencias de capital a empresas privadas								
770.0	Axudas de aforro e eficiencia enerxética	8.316.318,00	6.343.345,18	14.659.663,18	12.612.855,79	11.520.634,02	3.139.029,16	11.068.643,46	451.990,56
770.2	Axudas á descarbonización	11.000.000,00	-9.566.204,51	1.433.795,49	1.433.795,49	51.546,55	1.382.248,94	23.017,68	28.528,87
770.3	Incentivos aos gases de orixe renovable	9.600.000,00	-9.600.000,00	0,00					
770.4	Axudas á planificación enerxética		18.244,00	18.244,00	4.000,00	4.000,00	14.244,00		4.000,00
770.5	Axudas biomasa	690.000,00	2.078.202,08	2.768.202,08	1.000.934,48	22.803,91	2.745.398,17	22.803,91	
770.6	Axudas outras enerxías renovables térmicas	1.053.577,00	832.108,90	1.885.685,90	801.143,07	23.743,51	1.861.942,39	23.743,51	
770.7	Axudas a enerxías renovables xeración eléctrica	7.678.500,00	26.772.106,79	34.450.606,79	20.541.012,27	3.595.532,71	30.855.074,08	1.384.381,03	2.211.151,68



CLASIFICAC ECONÓMICA	DESCRIPCIÓN	CRÉDITOS ORZAMENTARIOS			GASTOS COMPROME- TIDOS (4)	OBRIGAS RECOÑECIDAS NETAS (5)	REMANENTES DE CRÉDITO (6) = (3) - (5)	PAGAMENTO (7)	OBRIGAS PDTES DE PAGO A 31 DE DECEMBRO (8) = (5) - (7)
		INICIAIS (1)	MODIFICACIÓNS (2)	DEFINITIVOS (3) = (1) + (2)					
770.8	Axudas á fabricac de sistemas de enerx intelix	2.000.000,00	-6.352,36	1.993.647,64			1.993.647,64		
772.1	Axudas programa MOVES	2.944.400,00	3.888.000,21	6.832.400,21	3.919.471,62	1.054.263,74	5.778.136,47	695.014,51	359.249,23
773.1	Axudas á eficiencia enerxét no sector industrial	3.500.000,00	18.654.488,73	22.154.488,73	15.157.097,66	616.994,67	21.537.494,06	616.994,67	
774.0	Programa Bono Enerxía Peme		103,20	103,20	103,20	103,20		103,20	
774.1	Axudas do Pobo de innovac tecnolóxica EERR máis	1.000.000,00	-1.000.000,00	0,00					
780	Transferencias de capital a familias								
780.1	Axudas biomasa	2.155.000,00	432.405,67	2.587.405,67	1.968.026,06	1.260.746,18	1.326.659,49	1.030.541,49	230.204,69
780.2	Axudas xeotermia e hidrotermia	1.530.000,00	1.785.381,57	3.315.381,57	4.598.817,34	1.509.903,05	1.805.478,52	977.361,40	532.541,65
780.3	Axudas aerotermia e solar térmica	935.000,00	1.030.565,33	1.965.565,33	3.569.234,20	1.189.334,54	776.230,79	560.004,50	629.330,04
780.5	Axudas a enerxías renovables xeración eléctrica	4.064.000,00	3.688.310,79	7.752.310,79	7.571.527,21	2.893.455,88	4.858.854,91	1.306.719,28	1.586.736,60
780.7	Axudas de mellora da eficiencia enerxética	3.000.000,00	-17.575,68	2.982.424,32	2.982.424,32	2.982.424,32		2.982.424,32	
781	Transf de capital a institucións sen fins de lucro								
781.0	Axudas de aforro e eficiencia enerxética	171.061,00	758.036,22	929.097,22	92.701,00	92.701,00	836.396,22	10.421,00	82.280,00
781.1	Axudas biomasa	2.915.359,00	-461.360,00	2.453.999,00	27.520,00		2.453.999,00		
781.6	Axudas outras enerxías renovables térmicas	298.120,00	923.632,76	1.221.752,76	95.975,06	55.834,09	1.165.918,67	21.937,50	33.896,59
781.7	Axudas a enerx renov de xeración eléctrica	1.383.020,00	4.922.681,00	6.305.701,00	432.358,94	46.929,32	6.258.771,68	29.529,92	17.399,40
781.8	Axudas á planificación enerxética		50.000,00	50.000,00	64.244,00	64.244,00	-14.244,00		64.244,00
782	Transf de capital a familias e instituc sen fins lucro								
782.1	Axudas programa MOVES	4.783.600,00	12.820.931,78	17.604.531,78	11.759.259,16	7.392.119,95	10.212.411,83	5.852.344,26	1.539.775,69
Cap. 7	Transferencias de capital	73.383.607,00	69.737.210,85	143.120.817,85	97.643.316,90	37.974.856,48	105.145.961,37	30.035.725,50	7.939.130,98
	TOTAL OPERACIÓNS DE CAPITAL	75.704.474,00	70.127.590,89	145.832.064,89	100.337.907,72	40.669.447,30	105.162.617,59	32.169.393,76	8.500.053,54
	TOTAL OPERACIÓNS NON FINANCEIRAS	78.887.318,00	71.248.500,63	150.135.818,63	104.182.044,28	44.513.583,86	105.622.234,77	35.279.307,49	9.234.276,37
	TOTAL ORZAMENTO DE GASTOS	78.887.318,00	71.248.500,63	150.135.818,63	104.182.044,28	44.513.583,86	105.622.234,77	35.279.307,49	9.234.276,37



II. LIQUIDACIÓN DO ORZAMENTO DE INGRESOS

(euros)

CLASIFICAC ECONÓMICA	DESCRICIÓN	PREVISIÓNS ORZAMENTARIAS			DEREITOS RECOÑECIDOS (4)	DEREITOS ANULADOS (5)	DEREITOS CANCELADOS (6)	DEREITOS RECOÑECIDOS NETOS (7) = (4) - (5) - (6)	RECADACIÓN NETA (8)	DEREITOS PDTES DE COBRO AO 31 DE DECEMBRO (9) = (7) - (8)	EXCESO / DEFECTO PREVISIÓN (10) = (7) - (3)
		INICIAIS (1)	MODIFICACIÓNS (2)	DEFINITIVAS (3) = (1) + (2)							
301.04	Taxas por servizos administrativos			0,00	1.076,02			1.076,02	1.076,02	0,00	1.076,02
302.01	Taxas por servizos profesionais: Mod adm-facult	330.000,00		330.000,00	526.658,10	1.257,70		525.400,40	525.339,72	60,68	195.400,40
381	Reintegros de exercicio corrente			0,00	3.020,00			3.020,00	3.020,00	0,00	3.020,00
399.99	Outros ingresos diversos	1.000,00		1.000,00	4.101,64	15,40		4.086,24	4.086,24	0,00	3.086,24
Cap. 3	Taxas, prezos e outros ingresos	331.000,00	0,00	331.000,00	534.855,76	1.273,10	0,00	533.582,66	533.521,98	60,68	202.582,66
410.00	Transferencias correntes da CA: Fondos Propios	2.037.517,00	-95.129,97	1.942.387,03	1.933.554,99			1.933.554,99	1.597.852,29	335.702,70	-8.832,04
410.01	Transferencias finalistas do Estado	56.469,00		56.469,00	56.469,00			56.469,00	47.057,50	9.411,50	0,00
410.23	Cooperac transfront España-Portugal 2014-2020	15.062,00	26.229,31	41.291,31	41.291,31			41.291,31	30.638,03	10.653,28	0,00
410.35	MRR-Mecanismo de Recuperación e Resiliencia	742.796,00		742.796,00	742.796,00	4.115,16		738.680,84	614.881,51	123.799,33	-4.115,16
410.41	Fondo de Transición Xusta		31.761,81	31.761,81	11.153,70			11.153,70		11.153,70	-20.608,11
Cap. 4	Transferencias correntes	2.851.844,00	-37.138,85	2.814.705,15	2.785.265,00	4.115,16	0,00	2.781.149,84	2.290.429,33	490.720,51	-33.555,31
520.00	Xuros de contas correntes			0,00	505.092,84			505.092,84	490.600,31	14.492,53	505.092,84
537	Dividendos e part en beneficios de empresas priv			0,00	479.024,04			479.024,04	479.024,04	0,00	479.024,04
Cap. 5	Ingresos patrimoniais	0,00	0,00	0,00	984.116,88	0,00	0,00	984.116,88	969.624,35	14.492,53	984.116,88
TOTAL OPERACIÓNS CORRENTES		3.182.844,00	-37.138,85	3.145.705,15	4.304.237,64	5.388,26	0,00	4.298.849,38	3.793.575,66	505.273,72	1.153.144,23
680	Reintegro por operac de cap de exerc pechados			0,00	6.810,67			6.810,67	6.810,67	0,00	6.810,67
681	Reintegro por operac de cap de exerc corrente			0,00	118.760,19			118.760,19	91.165,91	27.594,28	118.760,19
Cap. 6	Alleamento de investimentos reais	0,00	0,00	0,00	125.570,86	0,00	0,00	125.570,86	97.976,58	27.594,28	125.570,86
710.00	Transferencias de capital da CA: Fondos Propios	12.253.552,00	-13.612,21	12.239.939,79	10.066.408,46			10.066.408,46	9.111.921,70	954.486,76	-2.173.531,33
710.01	Transferencias finalistas do Estado	5.371.787,00		5.371.787,00				0,00		0,00	-5.371.787,00
710.23	FEDER P.O. 2014-2020	5.560.591,00		5.560.591,00	9.810.103,69			9.810.103,69	5.938.121,69	3.871.982,00	4.249.512,69
710.35	MRR-Mecanismo de Recuperación e Resiliencia	29.118.544,00	24.328.897,26	53.447.441,26	19.252.447,44			19.252.447,44	14.423.134,01	4.829.313,43	-34.194.993,82
710.37	FEDER P.O. 2021-2027	11.600.000,00		11.600.000,00	51.546,55			51.546,55	23.017,68	28.528,87	-11.548.453,45
710.38	FEADER P.E.PAC 2023-2027	1.800.000,00		1.800.000,00				0,00		0,00	-1.800.000,00
710.41	Fondo de Transición Xusta	10.000.000,00	-31.761,81	9.968.238,19				0,00		0,00	-9.968.238,19
Cap. 7	Transferencias de capital	75.704.474,00	24.283.523,24	99.987.997,24	39.180.506,14	0,00	0,00	39.180.506,14	29.496.195,08	9.684.311,06	-60.807.491,10
TOTAL OPERACIÓNS DE CAPITAL		75.704.474,00	24.283.523,24	99.987.997,24	39.306.077,00	0,00	0,00	39.306.077,00	29.594.171,66	9.711.905,34	-60.681.920,24
TOTAL OPERACIÓNS NON FINANCEIRAS		78.887.318,00	24.246.384,39	103.133.702,39	43.610.314,64	5.388,26	0,00	43.604.926,38	33.387.747,32	10.217.179,06	-59.528.776,01
TOTAL		78.887.318,00	24.246.384,39	103.133.702,39	43.610.314,64	5.388,26	0,00	43.604.926,38	33.387.747,32	10.217.179,06	-59.528.776,01



III. RESULTADO ORZAMENTARIO

(euros)

CONCEPTOS	DEREITOS RECOÑECIDOS NETOS	OBRIGAS RECOÑECIDAS NETAS	AXUSTES	RESULTADO ORZAMENTARIO
a. Operacións correntes	4.298.849,38	3.844.136,56	---	454.712,82
b. Operacións de capital	39.306.077,00	40.669.447,30	---	-1.363.370,30
1. (+) Total operacións non financeiras (a+b)	43.604.926,38	44.513.583,86	---	-908.657,48
c. Activos financeiros	0,00	0,00	---	0,00
d. Pasivos financeiros	0,00	0,00	---	0,00
2. (+) Total operacións financeiras (c+d)	0,00	0,00	---	0,00
I. RESULTADO ORZAMENTARIO DO EXERCICIO (I= 1+2)	43.604.926,38	44.513.583,86	---	-908.657,48
<i>Axustes:</i>				
3. Créditos gastados financiados con remanente de tesourería non afectado			1.129.673,93	---
4. Desviacións de financiamento negativas do exercicio			1.718.695,74	---
5. Desviacións de financiamento positivas do exercicio			363.872,23	---
II. TOTAL AXUSTES (II = 3+4-5)			2.484.497,44	---
III. RESULTADO ORZAMENTARIO AXUSTADO (I+II)			---	1.575.839,96



MEMORIA

EXERCICIO 2023



ÍNDICE

1. ORGANIZACIÓN E ACTIVIDADE

- 1.1. Norma de creación da entidade
- 1.2. Actividade principal, réxime xurídico, económico-financeiro e de contratación
- 1.3. Estrutura organizativa básica

2. BASES DE PRESENTACIÓN DAS CONTAS ANUAIS

- 2.1. Imaxe fiel
- 2.2. Comparación da información
- 2.3. Principios contables non obrigatorios aplicados
- 2.4. Cambios en criterios contables

3. APLICACIÓN DE RESULTADOS

4. NORMAS DE RECOÑECIMIENTO E VALORACIÓN

- 4.1. Inmobilizacións inmateriais
- 4.2. Inmobilizacións materiais
- 4.3. Investimentos financeiros
- 4.4. Créditos e demais dereitos a cobrar non orzamentarios
- 4.5. Débedas e demais obrigas non orzamentarias
- 4.6. Dereitos a cobrar orzamentarios e obrigas orzamentarias
- 4.7. Imposto sobre beneficios
- 4.8. Imposto sobre o valor engadido
- 4.9. Compras e outros gastos
- 4.10. Vendas e outros ingresos

5. ESTADO OPERATIVO

6. INFORMACIÓN DE CARÁCTER FINANCEIRO

- 6.1. Cadro de financiamento
- 6.2. Remanente de tesourería
- 6.3. Tesourería
 - 6.3.1. Estado de tesourería
 - 6.3.2. Estado do fluxo neto de tesourería

7. CONCILIACIÓN DO RESULTADO ECONÓMICO PATRIMONIAL E RESULTADO ORZAMENTARIO

8. OPERACIÓN NON ORZAMENTARIAS

9. INFORMACIÓN SOBRE A EXECUCIÓN DO GASTO PÚBLICO

- 9.1. Modificacións de crédito
- 9.2. Remanentes de crédito
- 9.3. Clasificación funcional do gasto



- 9.4. Execución de proxectos de investimentos
- 9.5. Contratación administrativa
- 9.6. Transferencias e subvencións concedidas
- 9.7. Convenios
- 9.8. Persoal
- 9.9. Acredores por operacións pendentes de aplicar ao orzamento
- 9.10. Anticipos de tesourería
- 9.11. Obrigas de orzamentos pechados
- 9.12. Compromisos de gasto con cargo a orzamentos de exercicios futuros

10. INFORMACIÓN SOBRE A EXECUCIÓN DO INGRESO PÚBLICO

- 10.1. Proceso de xestión
 - 10.1.1. Dereitos orzamentarios recoñecidos netos
 - 10.1.2. Recadación neta
- 10.2. Devolucións de ingresos
- 10.3. Transferencias e subvencións recibidas
- 10.4. Taxas, prezos públicos e prezos privados
- 10.5. Aplicación do remanente de tesourería
- 10.6. Dereitos a cobrar de orzamentos pechados
- 10.7. Desenvolvemento dos compromisos de ingreso

11. GASTOS CON FINANCIAMENTO AFECTADO

12. INFORMACIÓN SOBRE O INMOBILIZADO NON FINANCEIRO

- 12.1. Inmovilizado inmaterial
- 12.2. Inmovilizado material
- 12.3. Investimentos xestionados para outros entes públicos
- 12.4. Investimentos destinados ao uso xeral

13. INFORMACIÓN SOBRE OS INVESTIMENTOS FINANCEIROS PERMANENTES

- 13.1. Carteira de valores a longo prazo
- 13.2. Outros investimentos e créditos a longo prazo
- 13.3. Fianzas e depósitos constituídos a longo prazo
- 13.4. Provisións

14. INFORMACIÓN SOBRE AS CONTAS CORRENTES EN EFECTIVO

15. FONDOS PROPIOS

16. SITUACIÓN FISCAL

- 16.1. Consideración fiscal da entidade e operacións suxetas ao IVE

17. INFORMACIÓN SOBRE A XESTIÓN DE RECURSOS DOUTROS ENTES PÚBLICOS



18. INFORMACIÓN RELATIVA Á EXECUCIÓN DOS INDICADORES E CUMPRIMENTO DOS OBXECTIVOS

- 18.1. Indicadores financeiros e patrimoniais
- 18.2. Indicadores orzamentarios
- 18.3. Indicadores de xestión

19. OUTRA INFORMACIÓN

- 19.1. Orzamentos aprobados para o exercicio 2024
- 19.2. Composición do Consello Reitor
- 19.3. Composición da Comisión de Control e Seguimento
- 19.4. Información sobre o período medio de pago a provedores
- 19.5. Información sobre medio ambiente
- 19.6. Información sobre pleitos, litixios e outros procedementos

20. FEITOS POSTERIORES AO PECHE



1. ORGANIZACIÓN E ACTIVIDADE

1.1. Norma de creación da entidade

A Lei 16/2010, do 17 de decembro, de organización e funcionamento da Administración xeral e do sector público autonómico de Galicia, na súa disposición adicional quinta, parágrafo segundo, establece que, para os efectos sinalados no artigo 47 da citada lei, se procederá á adaptación das normas regulamentarias e estatutarias reguladoras dos entes, organismos e entidades do sector público autonómico declarados medios propios e servizos técnicos pola referida lei nos cales non se prevexa expresamente a referida condición.

Na súa virtude, procedeuse á transformación do Instituto Enerxético de Galicia (Inega) en Axencia, mediante Decreto 142/2016, do 22 de setembro, mantendo a súa adscrición á consellería competente en materia de enerxía, conforme o establecido na Lei 3/1999, do 11 de marzo.

De acordo co previsto na disposición adicional primeira de dito Decreto 142/2016, do 22 de setembro, a axencia Instituto Enerxético de Galicia, como entidade pública instrumental do sector público autonómico, subrógase en todos os dereitos e obrigas do ente público Instituto Enerxético de Galicia e asume as competencias deste.

Coa sesión constitutiva do Consello Reitor do día 7 de febreiro de 2017, quedou formalmente constituída a axencia Instituto Enerxético de Galicia.

O seu domicilio social e fiscal atópase na rúa Avelino Pousa Antelo nº 5 de Santiago de Compostela. O número de identificación fiscal é Q1500256A.

1.2. Actividade principal, réxime xurídico, económico-financeiro e de contratación

Actividade principal do Instituto Enerxético de Galicia

Segundo sinala o artigo 2 dos estatutos da axencia, os obxectivos básicos do Inega son o fomento, impulso e realización de iniciativas e programas de actuación para a investigación, o estudo e apoio das actuacións de coñecemento, desenvolvemento e aplicación das tecnoloxías enerxéticas, incluídas as renovables, a mellora do aforro e a eficiencia enerxética, o fomento do uso racional da enerxía e, en xeral, a óptima xestión dos recursos enerxéticos nos distintos sectores económicos de Galicia, así como a participación na xestión e prestación, se for o caso, de servizos noutros campos sinérxicos ao enerxético, de acordo coas directrices do Goberno no ámbito das súas competencias.

Para a consecución dos seus fins, corresponde á axencia Instituto Enerxético de Galicia o exercicio das seguintes competencias e funcións, segundo se indica no artigo 8 dos seus estatutos:

- a) Elaborar e propoñer á consellería competente en materia de enerxía plans e programas en materia enerxética.
- b) Promover e, se for o caso, executar os plans e programas indicados, aprobados pola consellería competente en materia de enerxía.
- c) Controlar, vixiar e inspeccionar, dentro do ámbito de actuación do Inega e en coordinación coa subdirección xeral competente en materia de enerxía, as instalacións de produción, conducción,



distribución, subministración e consumo de enerxía, tendo como obxectivo prioritario a seguridade das instalacións.

- d) Propoñer a elaboración de disposicións para o establecemento, desenvolvemento e xestión da política enerxética.
- e) Fomentar e desenvolver programas de asesoramento e auditoría enerxéticos para impulsar actuacións de aforro e mellora da eficacia enerxética, elaborar programas de racionalización do uso da enerxía e promover o aproveitamento dos recursos enerxéticos.
- f) Fomentar e participar en programas e proxectos de investigación e desenvolvemento de tecnoloxías enerxéticas, bens de equipamento e servizos relacionados coa enerxía.
- g) Fomentar e participar na avaliación e implantación de sistemas de produción de enerxía baseados en recursos endóxeos, con especial promoción dos que utilicen enerxías renovables e de coxeración.
- h) Elaborar estudos e realizar e emitir informes e recomendacións en materia enerxética para entes públicos ou privados.
- i) Organizar programas de formación e reciclaxe profesional, en colaboración con centros de formación de ámbito universitario e profesional.
- j) Orientar as persoas usuarias nos hábitos de consumo enerxético mediante campañas e actuacións específicas.
- k) Fomentar a participación das empresas e institucións galegas nos programas enerxéticos estatais e internacionais, principalmente os emprendidos pola Unión Europea, así como emitir informes e asesorar sobre as directrices e programas comunitarios dirixidos ao ámbito enerxético.
- l) O Inega poderá exercer a representación da Comunidade Autónoma nos organismos previstos pola normativa vixente en materia enerxética.
- m) Xestionar a Rede de enerxía da Xunta de Galicia, creada mediante o Decreto 66/2013, do 18 de abril.
- n) Realizar un labor divulgativo e formativo no ámbito da certificación enerxética de edificios.
- o) Impulsar e xestionar incentivos para a implantación de proxectos de enerxías renovables e de eficiencia enerxética.
- p) Asesorar no ámbito enerxético e promover a realización de estudos para a posta en marcha de medidas de eficiencia enerxética e enerxías renovables na Administración xeral e no sector público autonómico de Galicia.
- q) Impulsar e realizar o seguimento de proxectos innovadores con carácter demostrativo no ámbito da enerxía.

Réxime xurídico

A axencia Instituto Enerxético de Galicia axustará a súa actuación ao establecido na Lei 16/2010, do 17 de decembro, de organización e funcionamento da Administración xeral e do sector público autonómico de Galicia; ao disposto na normativa básica estatal de réxime xurídico do sector público e do procedemento administrativo común das administracións públicas; na normativa financeira e orzamentaria da Comunidade Autónoma de Galicia; nos seus estatutos e nas súas normas de desenvolvemento; e, supletoriamente, nas normas aplicables ás entidades públicas instrumentais do sector público autonómico.



Réxime económico-financeiro

A axencia Instituto Enerxético de Galicia conta con personalidade xurídica propia diferenciada respecto da Administración xeral da Comunidade Autónoma de Galicia, patrimonio e tesourería propios e autonomía de xestión nos termos que precisan as leis.

Segundo determina o artigo 36 dos seus estatutos os recursos económicos do Inega están integrados por:

- a) As transferencias consignadas nos orzamentos xerais da Comunidade Autónoma de Galicia.
- b) Os ingresos propios que perciba como contraprestación polas actividades que poida realizar en virtude de contratos, convenios ou disposicións legais para outras entidades públicas ou privadas ou persoas físicas.
- c) O produto do alleamento dos bens e valores que constitúan o seu patrimonio, de acordo co establecido na lexislación de patrimonio da Comunidade Autónoma.
- d) Os rendementos procedentes dos seus bens e valores.
- e) As achegas voluntarias, doazóns, herdanzas e legados e demais achegas a título gratuito de entidades privadas e particulares.
- f) Os ingresos procedentes de persoas físicas e xurídicas como consecuencia do patrocinio de actividades ou instalacións.
- g) Os demais ingresos de dereito público ou privado que estea autorizado a percibir.
- h) Calquera outro recurso que lle poida ser atribuído conforme o ordenamento xurídico vixente.

Réxime de contratación

A contratación do Instituto Enerxético de Galicia réxese pola normativa básica vixente en materia de contratos do sector público e polas normas de desenvolvemento aprobadas pola Comunidade Autónoma de Galicia.

O órgano de contratación da axencia é a Dirección, que poderá delegar a dita competencia no seu persoal directivo.

1.3. Estrutura organizativa básica

Organización

Segundo sinala o capítulo II dos seus estatutos, os órganos da axencia son:

1) **Órganos de goberno:**

A Presidencia
O Consello Reitor

2) **Órganos executivos:**

A Dirección



3) Outros órganos:

O Comité de Dirección

A Comisión de Control e Seguimento

Asesoría Xurídica

Presidencia:

A Presidencia da axencia Instituto Enerxético de Galicia corresponde á persoa titular da consellería competente en materia de enerxía.

Consello Reitor:

O Consello Reitor é o órgano colexiado de goberno da axencia. Estará integrado pola Presidencia, a Vicepresidencia, as vogalías e a secretaría.

A Presidencia do Consello Reitor correspóndelle á persoa titular da Presidencia da axencia. A Vicepresidencia correspóndelle a persoa titular da Dirección da axencia. Esta substituirá a persoa titular da Presidencia do Consello Reitor nos casos de vacante, ausencia, enfermidade ou cando concorra outra causa legal xustificada.

Os/as vogais serán nomeados/as pola persoa titular da consellería de adscrición: Tres vogais representarán a consellería competente en materia de enerxía; dous representarán a consellería competente en materia de ordenación do territorio e ambiente, un/unha vogal en representación da consellería competente en materia de facenda e un/unha vogal representará as corporacións locais e será proposto/a pola Fegamp.

A persoa titular da Secretaría do Consello Reitor será designada e nomeada por este, entre o persoal que presta servizos na axencia. Asistirá ás reunións con voz pero sen voto.

Dirección:

A Dirección é o órgano executivo da axencia e correspóndelle a súa xestión ordinaria. Será exercida, por razón do cargo, pola persoa titular da dirección xeral con competencia en materia de enerxía.

Comité de Dirección:

A persoa titular da Dirección da axencia estará asistida por un Comité de Dirección composto polas persoas titulares da Xerencia, dos departamentos e da Secretaría do Consello Reitor, en caso de que este non exerza posto de director/a de departamento ou xerente.

Comisión de Control e Seguimento:

A Comisión de Control e Seguimento é o órgano de control do funcionamento da axencia e estará composta polos seguintes membros: Unha persoa representante da entidade titular do contrato de xestión, unha persoa representante da consellería de adscrición da axencia, unha persoa representante da consellería que ten as competencias en materia de orzamentos e unha persoa representante da consellería que ten as competencias en materia de avaliación e reforma administrativa.

Asesoría Xurídica:

Integrada por persoal funcionario da escala de letrados da Xunta de Galicia, réxese polo disposto na Lei 4/2016, do 4 de abril, de ordenación da asistencia xurídica da Administración xeral da Comunidade Autónoma de Galicia e do seu sector público.



Organigrama

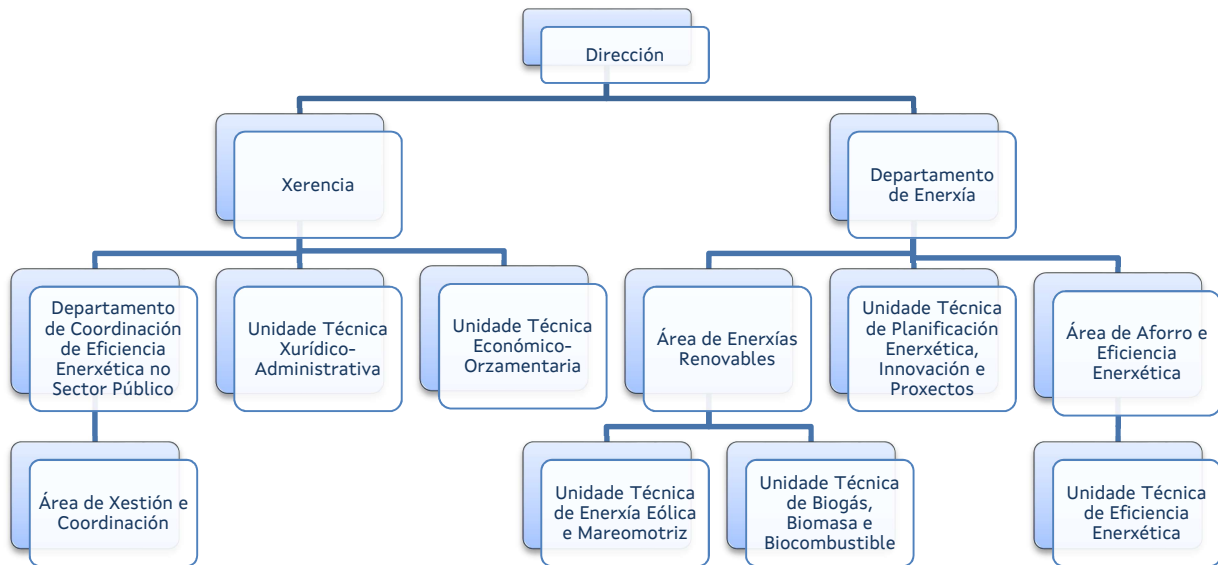

O Inega estrutúrase internamente nos seguintes departamentos e áreas, segundo sinala o artigo 21 dos seus estatutos, modificado polo Decreto 19/2023, do 2 de marzo (DOG número 48, do 9 de marzo de 2023):

1. Xerencia

A Xerencia, da cal depende o Departamento de Coordinación de Eficiencia Enerxética no Sector Público, correspóndenlle as seguintes funcións:

Coordinar, baixo as instrucións da Dirección, as actuacións xurídico-administrativas dos diferentes programas e actuacións que desenvolva a axencia.

Prestar asistencia xurídica e administrativa á persoa titular da Dirección da axencia en cantos asuntos esta considere conveniente, así como emitir informe sobre os anteprojectos normativos e orzamentarios.

Dirixir e xestionar os servizos comúns da axencia, así como os órganos e unidades administrativas que estean baixo a súa dependencia.

Velar pola organización, simplificación e racionalización da actividade administrativa e propoñer as modificacións encamiñadas a mellorar e perfeccionar os servizos.

Xestionar, de conformidade coas directrices da Dirección, os asuntos relacionados co réxime interno, a prevención de riscos laborais e o réxime de persoal da axencia.

Elaborar os proxectos de plans xerais de actuación da axencia.

Xestionar os medios materiais adscritos ao funcionamento da axencia.

Xestionar e controlar os servizos de documentación e publicación da axencia.

Asistir ás reunións dos órganos colexiados dos cales forme parte e efectuar as convocatorias por orde da persoa titular da Presidencia.



Xestionar a Rede de enerxía da Xunta de Galicia (Redexga) nos termos establecidos no Decreto 66/2013, do 18 de abril, así como xestionar e coordinar todos aqueles proxectos desenvolvidos entre a axencia e outras administración públicas.

Xestionar o procedemento de inscrición no Rexistro de Certificados de Eficiencia Enerxética de Edifícios da Comunidade Autónoma de Galicia.

Calquera outra que lle encomende a Dirección da axencia no desenvolvemento das competencias desta.

Está integrada por:

- a) Departamento de Coordinación de Eficiencia Enerxética no Sector Público
- b) Unidade Técnica Xurídico-Administrativa
- c) Unidade Técnica Económico-Orzamentaria

2. Departamento de Enerxía

A persoa titular do Departamento de Enerxía exercerá as seguintes funcións:

Elaborar estudos e desenvolver a planificación das infraestruturas enerxéticas dentro do ámbito de actuación do Inega e en coordinación coa subdirección xeral competente en materia de enerxía.

Desenvolver e xestionar tecnicamente as actuacións en materia de enerxías renovables.

Elaborar estudos e informes relativos a alternativas enerxéticas dentro do ámbito de actuación do Inega e en coordinación coa subdirección xeral competente en materia de enerxía.

Desenvolver e xestionar tecnicamente as actuacións que realice a axencia en materia de aforro e eficiencia enerxética.

Elaborar os estudos e informes relativos á planificación enerxética dentro do ámbito de actuación do Inega en coordinación coa subdirección xeral competente en materia de enerxía.

Elaborar os estudos e informes en materia de transporte e distribución de enerxía.

Asistir aos órganos colexiados para os que for nomeado.

Coordinar coa subdirección xeral competente en materia de enerxía os asuntos relacionados co desenvolvemento das competencias da Comunidade Autónoma de Galicia nesta materia.

Realizar o balance enerxético de Galicia para dar a coñecer e analizar a distribución da enerxía importada, xerada e consumida en Galicia.

Realizar e actualizar o Atlas enerxético.

Actuar como instrumento de captación de fondos europeos para Galicia en programas específicos de enerxía.

Organizar programas de divulgación, formación e reciclaxe profesional no eido enerxético en colaboración con centros de formación de ámbito universitario e profesional.

Realizar labores de fomento, control e inventario das auditorías enerxéticas nos sectores industrial e servizos.

Realizar o control e seguimento das empresas de servizos enerxéticos.

Actualizar o programa informático de caracterización da xeración eléctrica do réxime especial para visualizar a xeración das centrais eléctricas situadas en Galicia.



Realizar e actualizar a base de datos sicapdeweb con información das distintas centrais eléctricas en réxime especial.

Calquera outra que lle encomende a Dirección da axencia no desenvolvemento das competencias desta.

Este departamento está integrado por:

- a) Área de Enerxías Renovables
- b) Área de Aforro e Eficiencia Enerxética
- c) Unidade Técnica de Planificación Enerxética, Innovación e Proxectos

2. BASES DE PRESENTACIÓN DAS CONTAS ANUAIS

2.1. Imaxe fiel

As contas anuais do exercicio 2023 adxuntas foron formuladas polo Director do Instituto Enerxético de Galicia e someteranse á consideración do Consello Reitor para a súa aprobación. Foron preparadas a partir dos rexistros contables da entidade, exprésanse en euros, e preséntanse de acordo co contido establecido na Orde da Consellería de Economía e Facenda do 28 de novembro de 2001, pola que se aproba o Plan Xeral de Contabilidade Pública de Galicia; suministran información útil para a toma de decisións económicas da entidade, redactándose con claridade co obxecto de mostrar a imaxe fiel do patrimonio, da situación financeira, do resultado económico-patrimonial e da execución do orzamento da entidade contable.

As contas anuais comprenden os seguintes documentos, que forman unha unidade: o balance, a conta do resultado económico-patrimonial, o estado de liquidación do orzamento e a memoria.

Non figuran as partidas ás que non corresponde importe algún no exercicio que se cerra nin no exercicio anterior.

A información incluída nas contas anuais cumpre os requisitos de claridade, relevancia, fiabilidade e comparabilidade.

A contabilidade da entidade desenvólvese aplicando os principios contables de carácter económico-patrimonial de xestión continuada, devengo, uniformidade, prudencia, correlación de ingresos e gastos, non compensación e importancia relativa.

O Director do Inega estima que as contas anuais do exercicio 2023 serán aprobadas polo Consello Reitor sen variacións significativas.

2.2. Comparación da información

O Inega presenta, a efectos comparativos, con cada unha das partidas do balance e da conta do resultado económico-patrimonial, ademais das cifras do exercicio 2023, as correspondentes ao exercicio anterior.

Non existen causas que impidan a comparación das contas anuais do exercicio 2023 coas do exercicio anterior.



2.3. Principios contables non obrigatorios aplicados

Non foron aplicados principios contables públicos non obrigatorios. Adicionalmente, o órgano de dirección formulou estas contas anuais tendo en consideración a totalidade dos principios e normas contables de aplicación obrigatoria que teñen un efecto significativo en ditas contas anuais.

Non existe ningún principio contable, que sendo obrigatorio, non fora aplicado.

2.4. Cambios en criterios contables

Durante o exercicio 2023 non se produciron cambios de criterios contables significativos, respecto aos criterios aplicados no exercicio anterior.

3. APLICACIÓN DE RESULTADOS

Os resultados da axencia ascenden no presente exercicio 2023 a 4.672.245,68 euros (aforro).

O Director do Inega propoñerá ao Consello Reitor que o resultado do exercicio sexa distribuído da forma seguinte:

Base de reparto	Importe
Saldo da Conta do resultado económico-patrimonial	4.672.245,68
AFORRO	
Total	4.672.245,68

Distribución	Importe
Resultados de exercicios anteriores	4.672.245,68
Total	4.672.245,68

O Director da entidade considera que a distribución do resultado axústase á normativa vixente aplicable.

4. NORMAS DE RECOÑECIMIENTO E VALORACIÓN

Estas contas anuais fórmulanse de acordo cos principios contables e normas de valoración e clasificación contida no Plan Xeral de Contabilidade Pública de Galicia e conforme aos criterios establecidos na Orde do 27 de novembro de 2023 pola que se regulan as operacións de peche do exercicio de 2023 e de apertura do exercicio 2024.

O artigo 109.1 do texto refundido da Lei de réxime financeiro e orzamentario de Galicia establece o sometemento da administración da Comunidade Autónoma, dos seus organismos autónomos e das sociedades públicas de Galicia ao réxime de contabilidade pública. Conforme ao artigo 111.a) do mesmo texto legal corresponde á Intervención Xeral da Comunidade Autónoma, como centro directivo da contabilidade pública de Galicia, someter á decisión da persoa titular da Consellería de Economía e Facenda o Plan de Contabilidade Pública de Galicia, ao que se adaptarán os organismos, as corporacións e as demais entidades



comprendidas no sector público de Galicia, mantendo a debida coordinación co Plan Xeral de Contabilidade Pública.

Os criterios contables aplicados polo Inega para a elaboración das contas anuais son os seguintes:

4.1. Inmobilizacións inmateriais

Os activos incluídos neste epígrafe figuran contabilizados o seu prezo de adquisición. O inmovilizado inmaterial preséntase no balance polo seu valor de custo, minorado no importe das amortizacións e correccións valorativas por deterioro acumuladas.

A amortización dos inmovilizados inmateriais realízase distribuíndo o importe amortizable de forma sistemática ao longo da súa vida útil mediante a aplicación dos seguintes criterios:

Descrición	Método de amortización	Anos de vida útil estimada
212 Propiedade industrial	Lineal	5
215 Aplicacións informáticas	Lineal	3

Enténdese por importe amortizable o custo de adquisición menos, no caso de ser aplicable, o seu valor residual. A entidade revisa o valor residual, a vida útil e o método de amortización dos inmovilizados inmateriais ao peche de cada exercicio.

4.2. Inmobilizacións materiais

Os bens comprendidos no inmovilizado material valóranse polo seu custo, xa sexa éste o precio de adquisición ou o custo de produción.

O precio de adquisición inclúe, ademais do importe facturado polo vendedor despois de deducir calquera desconto no precio, todos os gastos adicionais e directamente relacionados que se puidesen producir ata a súa posta en condicións de funcionamento, incluída a ubicación no lugar e calquera outra condición necesaria para que poida operar da forma prevista.

Os custos de ampliación, substitución ou renovación que aumentan a vida útil do ben, ou súa capacidade económica, contabilízanse como maior importe do inmovilizado material, có conseguinte retiro contable dos elementos substituídos ou renovados. Así mesmo, os gastos periódicos de mantemento, conservación e reparación, impútanse aos resultados, seguindo o principio de devengo, como custo do exercicio no que se incurran.

A amortización das inmobilizacións materiais comenza cando os mesmos están preparados para o uso para o que foron proxectados. Calcúlase aplicando o método lineal sobre o custo de adquisición dos activos menos seu valor residual.

As dotacións anuais en concepto de amortización dos activos materiais realízanse con contrapartida na conta do resultado económico-patrimonial e, basicamente, equivalen ás porcentaxes de amortización determinados en función dos anos de vida útil estimada dos diferentes elementos, que como término medio, é a seguinte:



Descrición	Método de amortización	Anos de vida útil estimada
221 Construcións	Lineal	50
223 Instalacións técnicas, maquinaria e ferram	Lineal	Entre 8 e 20
226 Mobiliario	Lineal	10
227 Equipos para proceso de información	Lineal	4
228 Elementos de transporte	Lineal	6
229 Outro inmovilizado material	Lineal	Entre 4 e 20

As excepcións ao criterio de amortización lineal corresponden aos terreos, que non se amortizan por ter unha vida útil ilimitada.

4.3. Investimentos financeiros

Préstamos concedidos

Activos financeiros, que non tendo unha orixe comercial, non son instrumentos de patrimonio nin derivados, e nos que os seus cobros son de cuantía fixa ou determinable e non se negocian nun mercado activo.

Investimentos no patrimonio doutras empresas

Investimentos realizados no capital doutras empresas, que pola súa porcentaxe de participación non chegan a adquirir a condición de empresa do grupo ou asociada.

Efectivo e outros medios líquidos equivalentes

Baixo este epígrafe do balance rexístrase o efectivo en entidades bancarias.

Valoración inicial

Os activos financeiros rexístranse inicialmente polo valor razoable da contraprestación entregada máis os custos da transacción que resulten imputables.

Valoración posterior

Os préstamos valóranse polo valor nominal, dado que o efecto de non actualizar os fluxos de efectivo non é significativo.

O valor dos investimentos no patrimonio doutras empresas revísanse ó peche de cada exercicio, procedendo, no seu caso, a súa corrección valorativa. Salvo mellor evidencia para realizar a análise do valor dos investimentos tómase en consideración o patrimonio neto da entidade participada, corregido polas plusvalías tácitas existentes na data da valoración.

4.4. Créditos e demais dereitos a cobrar non orzamentarios

Rexístranse polo importe entregado.

O Inega segue o criterio de rexistrar as oportunas correccións valorativas que procedan, dotando, se é o caso, as correspondentes provisións para reflectir as posibles insolvencias que se presenten con respecto ao cobramento dos créditos de que se trate.



4.5. Débedas e demais obrigas non orzamentarias

Rexístranse polo seu valor de reembolso.

4.6. Dereitos a cobrar orzamentarios e obrigas orzamentarias

Os dereitos a cobrar orzamentarios figuran polo importe a percibir.

Os dereitos a cobrar procedentes de ingresos de dereito público valóranse polo importe determinado no acto de liquidación que os xera.

Os dereitos de cobramento derivados da prestación de servizos rexístranse polo importe da contraprestación a percibir, sen incluír os impostos legalmente repercutibles, os cales intégranse noutras contas a cobrar non orzamentarias.

Os dereitos de cobramento derivados doutras prestacións de servizos e cesións de bens patrimoniais, efectuadas en réxime de dereito privado, rexístranse polo importe da contraprestación a percibir por estes, seguíndose os mesmos criterios que no parágrafo anterior, en canto aos impostos legalmente repercutibles e os gastos satisfeitos por conta do debedor.

A entidade realiza as correccións valorativas que procedan, dotando, se é o caso, as provisións que reflectan o risco de insolvencia con respecto ao cobramento dos dereitos de que se trate.

As obrigas orzamentarias figuran polo importe a satisfacer. Este valor, que é a cantidade a pagar no momento do seu vencemento, está formado polo principal da débeda máis, se é o caso, as retribucións implícitas que se puidesen ter pactado no financiamento da operación.

No caso de obrigas por compra de existencias ou de servizos figuran polo importe da contraprestación a realizar. Neste caso, tal importe inclúe o imposto sobre o valor engadido, xa que para o Inega non procede a dedución por este imposto.

4.7. Imposto sobre beneficios

O Instituto Enerxético de Galicia, entidade adscrita á Consellería de Economía e Industria, segundo o artigo 9 da Lei do Imposto sobre Sociedades está totalmente exenta deste imposto.

De acordo coa Lei do Imposto de Sociedades, as entidades do sector público só tributarían por aquelas rendas derivadas de actividades económicas ou mercantiles, sempre e cando non presenten exención.

Durante o exercicio 2023, o Inega non obtivo rendas que deriven dunha actividade mercantil ou económica, e que polo tanto, sexan rendas suxeitas e non exentas do imposto de sociedades.

4.8. Imposto sobre o valor engadido

O importe soportado non deducible forma parte do prezo de adquisición dos bens de investimento ou do circulante, así como dos servizos, que sexan obxecto das operacións gravadas polo imposto.

Os créditos derivados dos importes repercutidos contabilízanse en rúbricas específicas, separadas do resto.



4.9. Compras e outros gastos

Na valoración das compras de bens e de gastos por servizos tense en conta o seguinte:

- a) Os gastos das compras, incluídos os transportes e os impostos que recaian sobre as adquisicións con exclusión do que grave o valor engadido soportado deducible, cárgase na respectiva conta do subgrupo 60.
- b) Os descontos e similares incluídos en factura que non obedecen a pronto pagamento considéranse como menor importe.
- c) Os descontos e similares concedidos á entidade por pronto pagamento, incluídos ou non en factura, considéranse ingresos financeiros, contabilizándose na conta 765 "Descontos sobre compras por pronto pagamento".

As transferencias e subvencións concedidas, tanto correntes como de capital, valóranse polo importe entregado.

4.10. Vendas e outros ingresos

Os ingresos derivados de percepcións obrigatorias sen contraprestación rexístranse polo importe dos dereitos de cobramento xurdidos como consecuencia do acto de liquidación correspondente.

Na contabilización dos ingresos por servizos tense en conta o seguinte:

- a) Os ingresos contabilízanse sen incluír os impostos que gravan estas operacións.
- b) Os descontos e similares incluídos en factura que non obedecen a pronto pagamento considéranse como menor importe do servizo.

As transferencias e subvencións recibidas polo Inega, tanto correntes como de capital, teñen carácter monetario e, polo tanto, valóranse polo importe recibido.



5. ESTADO OPERATIVO

No seguinte cadro preséntase o estado operativo no que se reflicten o total das obrigas, por grupo funcional, e os dereitos recoñecidos, por capítulo.

GASTOS ORZAMENTARIOS (Obrigas recoñecidas por grupo funcional)	IMPORTE	INGRESOS ORZAMENTARIOS (Dereitos recoñecidos por capítulo)	IMPORTE
1 Programa 733A - Eficiencia enerxética e enerxías renovables	44.513.583,86	3 Taxas, prezos e outros ingresos	533.582,66
		4 Transferencias correntes	2.781.149,84
		5 Ingresos patrimoniais	984.116,88
		6 Alleamento de investimentos reais	125.570,86
		7 Transferencias de capital	39.180.506,14
TOTAL	44.513.583,86	TOTAL	43.604.926,38

SALDO ORZAMENTARIO	-908.657,48
---------------------------	--------------------

43.604.926,38

43.604.926,38

O resultado orzamentario do exercicio 2023 foi negativo polo importe de 908.657,48 euros, e feitos os axustes positivos e negativos polo financiamento afectado, o resultado orzamentario axustado acada a cantidade de 1.575.839,96 euros.

A clasificación funcional corresponde ao programa 733A "Eficiencia enerxética e enerxías renovables", designado pola Xunta de Galicia como único programa do Inega.



Instituto Enerxético de Galicia
MEMORIA – EXERCICIO 2023

6. INFORMACIÓN DE CARÁCTER FINANCEIRO

6.1. Cadro de financiamento

O cadro de financiamento recolle os recursos obtidos no exercicio e as súas diferentes orixes, así como a aplicación ou o emprego destes en inmovilizado ou en circulante.

FONDOS APLICADOS	2023	2022	FONDOS OBTIDOS	2023	2022
1. Recursos aplicados en operacións de xestión	40.034.752,75	30.085.924,30	1. Recursos procedentes de operac de xestión	44.967.518,39	29.426.463,06
c) Servizos exteriores	1.508.176,11	787.948,60	e) Taxas e prezos públicos	526.476,42	555.836,49
d) Tributos	5.653,47	4.977,07	f) Transferencias e subvencións	43.319.268,75	28.237.831,31
e) Gastos de persoal	2.392.808,69	2.209.313,31	g) Ingresos financeiros	984.116,88	483.537,25
g) Transferencias e subvencións	36.133.507,11	27.119.397,82	h) Outros ingresos de xestión cte e ingr except	137.656,34	149.258,01
i) Perdas de xestión cte e gastos excepcionais	3.000,00	5.088,18	3. Incrementos de patrimonio	27.690,00	0,00
j) Dotación provisión de activos circulantes	-8.392,63	-40.800,68	a) En adscripción	27.690,00	
4. Adquisición de inmovilizado	1.496.700,86	1.923.276,50	5. Enaxenación de inmovilizado	391.752,63	0,00
a) Destinados ao uso xeral	1.016.812,90	1.632.516,38	a) Destinado ao uso xeral	391.752,63	
b) Inmovilizado inmaterial	309.685,92	282.491,23			
c) Inmovilizado material	170.202,04	8.268,89			
7. Provisións por riscos e gastos	0,00	28.677,00			
TOTAL APLICACIÓNS	41.531.453,61	32.037.877,80	TOTAL ORIXES	45.386.961,02	29.426.463,06
EXCESO DE ORIXES SOBRE APLICACIÓNS (Aumento do capital circulante)	3.855.507,41		EXCESO DE APLICACIÓNS SOBRE ORIXES (Diminución do capital circulante)		2.611.414,74

A variación do capital circulante foi a seguinte:

VARIACIÓN DO CAPITAL CIRCULANTE	2023		2022	
	Aumentos	Diminucións	Aumentos	Diminucións
2. Debedores	6.190.317,71	0,00	42.819,76	2.407.661,58
a) Orzamentarios	6.181.924,70			2.407.661,58
d) Outros	8.393,01		42.819,76	
3. Acredores	0,00	2.259.235,48	55.189,77	499.371,38
a) Orzamentarios		2.151.707,31		499.371,38
b) Non orzamentarios		107.528,17	55.189,77	
7. Tesourería	0,00	1.443.904,58	0,00	1.208.593,24
b) Bancos e institucións de crédito		1.443.904,58		1.208.593,24
8. Axustes de periodificación	1.368.329,76		1.406.201,93	
TOTAL	7.558.647,47	3.703.140,06	1.504.211,46	4.115.626,20
VARIACIÓN DO CAPITAL CIRCULANTE	3.855.507,41			2.611.414,74



6.2. Remanente de Tesourería

A Lei 6/2022, do 27 de decembro, de orzamentos xerais da Comunidade Autónoma de Galicia para o ano 2023 establece, no seu artigo 10, que as axencias públicas autonómicas para a incorporación do remanente de tesourería non afectado aplicarán o disposto na Lei 16/2010, do 17 de decembro, de organización e funcionamento da Administración xeral e do sector público autonómico de Galicia. De non se realizar a incorporación procederase conforme ao disposto neste artigo para os organismos autónomos e as entidades públicas empresariais, que sinala que *“transferirán ao orzamento da Administración xeral da Comunidade Autónoma o importe do remanente de tesouraría non afectado resultante da liquidación do anterior exercicio orzamentario”*.

Devolución do remanente de tesourería do exercicio anterior

Conforme o establecido nas leis anteriores, o Inega tramitou unha modificación orzamentaria consistente nunha ampliación de crédito no subconcepto 410.0 “Transferencias correntes á Administración Xeral da Comunidade Autónoma”, por importe de 1.129.673,93 euros, co obxecto de realizar a devolución do remanente líquido de tesourería do exercicio anterior.

A devolución fíxose efectiva mediante doce pagamentos –once, de 100.000,00 euros cada un, e un duodécimo, de 29.673,93 euros–, quedando satisfeita na súa totalidade.

Remanente de tesourería do exercicio corrente

O detalle do cálculo do remanente de tesourería, ao peche do exercicio 2023, é o que se indica no seguinte cadro:

ESTADO DO REMANENTE DE TESOURERÍA

COMPOÑENTES	EXERCICIO 2023	
1. (+) Fondos líquidos	18.198.488,93	18.198.488,93
2. (+) Dereitos pendentes de cobro		10.842.937,42
(+) Do orzamento corrente	10.217.179,06	
(+) De orzamentos pechados	613.205,99	
(+) De operacións non orzamentarias	12.552,37	
3. (-) Obrigas pendentes de pago		9.797.814,93
(+) Do orzamento corrente	9.234.276,37	
(+) De orzamentos pechados	0,00	
(+) De operacións non orzamentarias	563.538,56	
4. (±) Partidas pendentes de aplicación		0,00
(-) Cobros realizados pendentes de aplicación definitiva	0,00	
(+) Pagos realizados pendentes de aplicación definitiva	0,00	
I. Remanente de tesourería total (1+2-3+4)		19.243.611,42
II. Exceso de financiamento afectado		16.772.663,72
III. Saldos de dudoso cobro		885.058,85
IV. Remanente de tesourería non afectado (I-II-III)		1.585.888,85



O remanente de tesourería é unha magnitude de carácter financeiro que representa o exceso de liquidez a curto prazo que a entidade ten ao peche do exercicio.

Recolle a diferenza entre os dereitos recoñecidos netos pendentes de cobro, máis os fondos líquidos ou dispoñibles, e as obrigas certas recoñecidas netas pendentes de pago.

Dentro do remanente de tesourería total distínguense:

- a) O remanente de tesourería afectado
- b) O remanente de tesourería non afectado

Para a obtención do remanente líquido de tesourería, aplicáronse as seguintes minoracións:

1. O exceso de financiamento afectado, que non pode considerarse dispoñible para financiar calquera gasto, senon que só pode destinarse a unha finalidade concreta.

A información relativa aos gastos con financiamento afectado detállase no apartado 11 desta memoria.
2. Saldos de dudoso cobro: Importe integrado polos saldos das contas 490 e 598 do Balance.

6.3. Tesourería

6.3.1. Estado de tesourería

O movemento xeral de tesourería durante o exercicio 2023 foi o seguinte:

ESTADO DE TESOURERÍA

CONCEPTOS	IMPORTES	
1. COBROS		37.567.970,46
Do orzamento corrente	33.393.133,73	
De orzamentos pechados	4.032.254,36	
De operacións non orzamentarias	142.582,37	
2. PAGAMENTOS		39.011.875,04
Do orzamento corrente	34.305.720,76	
De orzamentos pechados	3.692.126,56	
De operacións non orzamentarias	1.014.027,72	
I. FLUXO NETO DE TESOURERÍA DO EXERCICIO (1-2)		-1.443.904,58
3. SALDO INICIAL DE TESOURERÍA		19.642.393,51
II. SALDO FINAL DE TESOURERÍA (1+3)		18.198.488,93

Este estado reflicte información sobre os saldos inicial e final de tesourería, así como o total de cobros e pagos do exercicio. O fluxo neto de tesourería das operacións realizadas no exercicio foi negativo, superando os pagamentos aos cobros en 1.443.904,58 euros.



Instituto Enerxético de Galicia
MEMORIA – EXERCICIO 2023

6.3.2. Estado do fluxo neto de tesourería

A continuación detállase o estado do fluxo neto de tesourería do exercicio 2023:

ESTADO DO FLUXO NETO DE TESOURERÍA

PAGAMENTOS	IMPORTE	COBROS	IMPORTE
OPERACIÓNS DE XESTIÓN	33.046.131,86	OPERACIÓNS DE XESTIÓN	33.393.133,73
Servizos exteriores	1.178.828,54	Taxas e prezos públicos	534.793,23
Tributos	5.653,47	Transferencias e subvencións	31.790.739,57
Gastos de persoal	1.413.833,08	Ingresos financeiros	490.600,31
Transferencias e subvencións	30.442.427,89	Outros ingresos de xestión	577.000,62
Devolución de ingresos	5.388,88		
		ORZAMENTOS PECHADOS	4.032.254,36
ADQUISICIÓN DE INMOBILIZADO	1.259.588,90	Operacións de xestión	4.032.254,36
Destinado ao uso xeral	807.390,94		
Inmaterial	309.685,92		
Material	142.512,04	CONTAS NON ORZAMENTARIAS	142.582,37
		Acredores non orzamentarios	141.723,65
ORZAMENTOS PECHADOS	3.692.126,56	Debedores non orzamentarios	858,72
Operacións de xestión	3.692.126,56		
CONTAS NON ORZAMENTARIAS	1.014.027,72		
Acredores non orzamentarios	1.014.027,72		
TOTAL PAGAMENTOS	39.011.875,04	TOTAL COBROS	37.567.970,46
SUPERÁVIT DE TESOURERÍA		DÉFICIT DE TESOURERÍA	1.443.904,58



7. CONCILIACIÓN DO RESULTADO ECONÓMICO-PATRIMONIAL E RESULTADO ORZAMENTARIO

A conciliación entre o resultado orzamentario e o resultado económico-patrimonial móstrase no seguinte cadro:

1. Resultado económico-patrimonial	4.672.245,68
2. Variación orzamentaria	-908.657,48
Saldo orzamentario do exercicio (+)	-908.657,48
3. Diferenza en resultados (1-2)	5.580.903,16
FACTORES DE DIFERENZA NOS RESULTADOS:	
A) Ingresos orzamentarios non económicos	363.872,23
Outros ingresos (+)	363.872,23
B) Gastos económicos non orzamentarios:	-1.523.720,33
Outros gastos de xestión corrente (+)	-1.773.109,91
Periodificación gastos (+)	-5.737,75
Dotación amortizacións (+)	260.519,96
Dotación provisión por insolvencias (+)	-8.392,63
Gastos e perdas doutros exercicios (+)	3.000,00
C) Gastos orzamentarios non económicos	2.694.590,82
Inmovilizado (+)	2.694.590,82
D) Ingresos económicos non orzamentarios	1.726.464,24
Ingresos e beneficios doutros exercicios (+)	1.721.485,00
Outros ingresos (+)	4.979,24
4. Diferenza nos factores (A+B) - (C+D)	-5.580.903,16
Conciliación: Diferenza en resultados + diferenza nos factores (3+4)	0,00

8. OPERACIÓN NON ORZAMENTARIAS

1. Estado de debedores non orzamentarios

Conta	Descrición	Saldo a 1 de xaneiro	Modificacións do saldo inicial	Cargos realizados no exercicio	Total debedores	Abonos realizados no exercicio	Debedores pendentes de cobro a 31 de decembro
440	Debedores por IVE repercutido	9,17	0,00	858,72	867,89	858,72	9,17
4700	Facenda Pública, debedor por IVE	-30,78	0,00	0,00	-30,78	0,00	-30,78
4709	Facenda Pública, debedor p/outros conc	10.633,23	0,00	0,00	10.633,23	0,00	10.633,23
472	Facenda Pública, IVE soportado	0,00	0,00	0,62	0,62	0,24	0,38
TOTAL		10.611,62	0,00	859,34	11.470,96	858,96	10.612,00



Instituto Enerxético de Galicia
MEMORIA – EXERCICIO 2023

2. Estado de acredores non orzamentarios

Conta	Descrición	Saldo a 1 de xaneiro	Modificacións do saldo inicial	Abonos realizados no exercicio	Total acredores	Cargos realizados no exercicio	Acredores pendentes de pago a 31 de decembro
419	Outros acredores non orzamentarios	312.599,07	0,00	139.021,80	451.620,87	41.597,45	410.023,42
4750	Facenda Pública, acredor por IVE	2,10	0,00	858,10	860,20	890,98	-30,78
4751	Fac Públ, acredor por retencións practicadas	94.223,16	0,00	338.916,72	433.139,88	332.085,99	101.053,89
4760	Seguridade Social	49.186,06	0,00	642.758,89	691.944,95	639.600,29	52.344,66
477	Facenda Pública, IVE repercutido	0,00	0,00	858,72	858,72	711,35	147,37
TOTAL		456.010,39	0,00	1.122.414,23	1.578.424,62	1.014.886,06	563.538,56

3. Estado de partidas pendentes de aplicación: Cobros pendentes de aplicación

Conta	Descrición	Saldo a 1 de xaneiro	Modificacións do saldo inicial	Cobros realizados no exercicio	Total cobros pendentes de aplicación	Cobros aplicados no exercicio	Cobros pendentes de aplicación a 31 de decembro
554	Cobros pendentes de aplicación	0,00	0,00	38.267.970,46	38.267.970,46	38.267.970,46	0,00
TOTAL		0,00	0,00	38.267.970,46	38.267.970,46	38.267.970,46	0,00

4. Estado de partidas pendentes de aplicación: Pagos pendentes de aplicación

Sen contido.

9. INFORMACIÓN SOBRE A EXECUCIÓN DO GASTO PÚBLICO

9.1. Modificacións de crédito

No seguinte cadro sumínístrase información sobre os tipos de modificacións de crédito realizadas no exercicio 2023:



Instituto Enerxético de Galicia
MEMORIA – EXERCICIO 2023

CLASIFICA- CIÓN ECONÓMICA	DESCRIPCIÓN	CRÉDITOS EXTRAORDI- NARIOS	SUPLEMENTOS DE CRÉDITO	AMPLIACIÓN DE CRÉDITO	TRANSFERENCIAS DE CRÉDITO		INCORPORA- CIÓN DE REMANENTES DE CRÉDITO	CRÉDITOS XERADOS POR INGRESOS e ADSCRICIÓN	BAIXAS POR ANULACIÓN	TOTAL MODIFICACIÓN DE CRÉDITO	REDISTRIBUCIÓN e MOVIMIENTOS INTERAPLICA- CIÓN	TOTAL
					POSITIVAS	NEGATIVAS						
10	Altos cargos											
100.00	Retribucións básicas							281,39		281,39		281,39
12	Funcionarios											
120.00	Soldos subgrupo A1							185,95		185,95		185,95
120.01	Soldos subgrupo A2							64,21		64,21		64,21
120.02	Soldos subgrupo C1							89,56		89,56		89,56
120.05	Trienios							46,23		46,23		46,23
120.25	Persoal interiro programas extraord temporal				138.544,36		97.938,51	2.023,53	263.641,40	-25.135,00		-25.135,00
121.00	Complemento de destino							196,78		196,78		196,78
121.01	Complemento específico							315,81		315,81		315,81
121.08	IPC galego							3,35		3,35		3,35
121.17	Prestacións por diferenzas retributivas en IT							70,73	53,61	17,12		17,12
121.43	Complemento de carreira							61,79		61,79		61,79
130	Persoal laboral fixo											
130.00	Retribucións básicas							3.536,02	111.348,06	-107.812,04	-11.160,00	-118.972,04
130.01	Outras remuneracións							1.065,72		1.065,72		1.065,72
130.05	Trienios							420,71		420,71		420,71
130.16	Prestacións económicas por IT a compensar							160,59		160,59	6.000,00	6.160,59
130.17	Prestacións por diferenzas retributivas en IT							46,26		46,26	3.000,00	3.046,26
130.43	Complemento de carreira							17,95		17,95		17,95
131	Persoal laboral temporal											
131.00	Retribucións básicas					104.000,00	156.185,90	224,34	224,34	52.185,90		52.185,90
131.18	Persoal primeira experiencia Admón Pública							13,39	3.961,76	-3.948,37		-3.948,37
16	Gastos sociais a cargo do empregador											
160.00	Seguridade Social						45.755,82	1.799,87	119.362,32	-71.806,63	-27.000,00	-98.806,63
160.18	Seg Soc primeira experiencia Admón Pública							4,00	1.269,37	-1.265,37		-1.265,37
160.25	Seg Soc progr extraord de carácter temporal			10.829,66			55.087,12	587,70	120.943,97	-54.439,49	27.000,00	-27.439,49
162.04	Acción social									0,00	2.160,00	2.160,00
Cap. 1	Gastos de persoal	0,00	0,00	10.829,66	138.544,36	104.000,00	354.967,35	11.215,88	620.804,83	-209.247,58	0,00	-209.247,58



Instituto Enerxético de Galicia
MEMORIA – EXERCICIO 2023

CLASIFICACIÓN ECONÓMICA	DESCRIPCIÓN	CRÉDITOS EXTRAORDINARIOS	SUPLEMENTOS DE CRÉDITO	AMPLIACIONES DE CRÉDITO	TRANSFERENCIAS DE CRÉDITO		INCORPORACIONES DE REMANENTES DE CRÉDITO	CRÉDITOS XERADOS POR INGRESOS e ADSCRICIONES	BAIXAS POR ANULACIÓN	TOTAL MODIFICACIONES DE CRÉDITO	REDISTRIBUCIÓN e MOVEMENTOS INTERAPLICACIONES	TOTAL
					POSITIVAS	NEGATIVAS						
21	Reparacións, mantemento e conservación											
212	Edificios e outras construcións								26.945,27	-26.945,27	12.506,95	-14.438,32
214	Material de transporte								882,70	-882,70		-882,70
216	Equipamentos para proceso de información								801,24	-801,24		-801,24
219	Outro inmovilizado material								1.000,00	-1.000,00		-1.000,00
220	Material de oficina											
220.00	Ordinario non inventariable			2.259,31					376,56	1.882,75	-3.377,41	-1.494,66
220.02	Material informático non inventariable									0,00	2.344,94	2.344,94
221	Subministracións											
221.00	Enerxía eléctrica									0,00	-16.109,90	-16.109,90
221.01	Auga									0,00	-2.643,20	-2.643,20
221.03	Combustibles									0,00	-3.850,76	-3.850,76
221.99	Outras subministracións								900,00	-900,00		-900,00
222	Comunicacións											
222.00	Telefónicas									0,00	-3.005,44	-3.005,44
222.01	Postais								1.830,88	-1.830,88		-1.830,88
222.04	Informáticas									0,00	-6.000,00	-6.000,00
222.09	Outras comunicacións									0,00	5.424,00	5.424,00
223	Transportes								1.311,72	-1.311,72		-1.311,72
224	Primas de seguros									0,00	-3.031,39	-3.031,39
225	Tributos									0,00	653,47	653,47
226	Gastos diversos											
226.08	Cobertura informativa									0,00	9.670,26	9.670,26
226.99	Outros gastos diversos									0,00	-16.010,64	-16.010,64
227	Traballos realizados por outras empresas											
227.00	Limpieza e aseo								37.033,30	-37.033,30	33,30	-37.000,00
227.01	Seguranza								58.000,00	-58.000,00		-58.000,00
227.04	Custodia, depósito e almacenaxe									0,00	-2.325,20	-2.325,20
227.09	Servizo de prevención riscos laborais								2.520,44	-2.520,44		-2.520,44
227.99	Outros			23.250,00			65.412,50		12.202,25	76.460,25	81.906,99	158.367,24
23	Indemnizacións por razóns do servizo											
230	Axudas de custo									0,00	-3.832,94	-3.832,94
231	Locomoción			720,00					187,60	532,40	2.626,10	3.158,50
233	Outras indemnizacións									0,00	2.783,22	2.783,22
Cap. 2	Gastos en bens correntes e servizos	0,00	0,00	26.229,31	0,00	0,00	65.412,50	0,00	143.991,96	-52.350,15	57.762,35	5.412,20

Contas Anuais – Exercicio 2023



Instituto Enerxético de Galicia
MEMORIA – EXERCICIO 2023

CLASIFICACIÓN ECONÓMICA	DESCRIPCIÓN	CRÉDITOS EXTRAORDI- NARIOS	SUPLEMENTOS DE CRÉDITO	AMPLIACIÓN DE CRÉDITO	TRANSFERENCIAS DE CRÉDITO		INCORPORA- CIÓN DE REMANENTES DE CRÉDITO	CRÉDITOS XERADOS POR INGRESOS e ADSCRICIÓN	BAIXAS POR ANULACIÓN	TOTAL MODIFICACIÓN DE CRÉDITO	REDISTRIBUC e MOVEMENTOS INTERAPLICA- CIÓN	TOTAL
					POSITIVAS	NEGATIVAS						
410	Transf correntes á administración xeral da CA											
410.0	Transf correntes á administración xeral da CA			1.129.673,93						1.129.673,93		1.129.673,93
480	Transf correntes á familias											
480.10	Bono Social Térmico						252.833,54			252.833,54		252.833,54
481	Transf correntes a institucións sen fins de lucro											
481.0	Institucións sen fins de lucro									0,00	-57.762,35	-57.762,35
Cap. 4	Transferencias correntes	0,00	0,00	1.129.673,93	0,00	0,00	252.833,54	0,00	0,00	1.382.507,47	-57.762,35	1.324.745,12
60	Invest novo en infr e bens destinados uso xeral											
608.00	Central biomasa barrio A Residencia - Lugo								107.798,00	-107.798,00	14.641,00	-93.157,00
608.9	Outros investimentos								6.214,00	-6.214,00	556.180,08	549.966,08
62	Investimento novo asociado ao funcionamento											
626.0	Equipamentos para proceso de información								17.940,84	-17.940,84	14.094,04	-3.846,80
64	Gastos en investimentos de carácter inmaterial											
640.4	Campañas divulgación en materia enerxética									0,00	3.500,00	3.500,00
640.91	Outro inmovilizado inmaterial						164.937,66			164.937,66	-214.276,04	-49.338,38
641.1	Convenios en materia enerxética								9.710,32	-9.710,32	59.825,00	50.114,68
641.2	Proxectos e estudos en materia enerxética									0,00	76.498,60	76.498,60
641.5	Proxecto Ecobarrio de A Ponte - Ourense									0,00	-100.000,00	-100.000,00
641.90	Actuacións de apoio á tramitación de axudas						129.527,80		406.948,87	-277.421,07	234.063,93	-43.357,14
Cap. 6	Investimentos reais	0,00	0,00	0,00	0,00	0,00	294.465,46	0,00	548.612,03	-254.146,57	644.526,61	390.380,04

Instituto Enerxético de Galicia
MEMORIA – EXERCICIO 2023

CLASIFICA- CIÓN ECONÓMICA	DESCRIPCIÓN	CRÉDITOS EXTRAORDI- NARIOS	SUPLEMENTOS DE CRÉDITO	AMPLIACIÓN DE CRÉDITO	TRANSFERENCIAS DE CRÉDITO		INCORPORA- CIÓN DE REMANENTES DE CRÉDITO	CRÉDITOS XERADOS POR INGRESOS e ADSCRICIÓN	BAIXAS POR ANULACIÓN	TOTAL MODIFICACIÓN DE CRÉDITO	REDISTRIBUCIÓN e MOVIMIENTOS INTERAPLICA- CIÓN	TOTAL
					POSITIVAS	NEGATIVAS						
700	Transf de capital á administración do Estado											
700.1	Axudas programa MOVES						37.560,00			37.560,00		37.560,00
703	Transf cap a empr pública e outros entes públ do Est											
703.1	Axudas programa MOVES						210.000,00			210.000,00		210.000,00
71	Transf de capital á administración xeral da CA											
713.0	Axudas a enerxías renovables xeración eléctrica						386.446,88			386.446,88		386.446,88
714.1	Axudas programa MOVES						221.890,90			221.890,90		221.890,90
714.2	Axudas biomasa e outras renovables térmicas						987.717,67			987.717,67		987.717,67
730	Transf de capital a organismos autónomos											
730.07	Servizo Galego de Saúde				1.236.000,00		800.000,00			2.036.000,00		2.036.000,00
744	Transf de capital a universidades públicas da CA											
744.2	Axudas programa MOVES						600.000,00		304.000,00	296.000,00		296.000,00
744.3	Axudas a enerxías renovables xeración eléctrica						100.000,00		346.000,00	-246.000,00		-246.000,00
76	Transf de capital a corporacións locais											
760.2	Axudas á descarbonización								1.000.000,00	-1.000.000,00		-1.000.000,00
760.3	Axudas á planificación enerxética								337.134,82	-337.134,82	500.000,00	162.865,18
760.5	Axudas biomasa			200.000,00			460.000,00			660.000,00		660.000,00
760.8	Axudas a enerxías renovables xeración eléctrica			310.000,00			2.230.000,00		1.160.000,00	1.380.000,00		1.380.000,00
760.9	Axudas a outras enerxías renovables			125.000,00		10.363,31	479.500,00		3.248,90	590.887,79	-802.039,79	-211.152,00
762.1	Axudas programa MOVES			200.000,00			828.340,53		559.509,97	468.830,56		468.830,56

Instituto Enerxético de Galicia
MEMORIA – EXERCICIO 2023

CLASIFICA- CIÓN ECONÓMICA	DESCRIPCIÓN	CRÉDITOS EXTRAORDI- NARIOS	SUPLEMENTOS DE CRÉDITO	AMPLIACIÓN DE CRÉDITO	TRANSFERENCIAS DE CRÉDITO		INCORPORA- CIÓN DE REMANENTES DE CRÉDITO	CRÉDITOS XERADOS POR INGRESOS e ADSCRICIÓN	BAIXAS POR ANULACIÓN	TOTAL MODIFICACIÓN DE CRÉDITO	REDISTRIBUC e MOVEMENTOS INTERAPLICA- CIÓN	TOTAL
					POSITIVAS	NEGATIVAS						
77	Transferencias de capital a empresas privadas											
770.0	Axudas de aforro e eficiencia enerxética						7.181.173,22		322.828,04	6.858.345,18	-515.000,00	6.343.345,18
770.2	Axudas á descarbonización					16.926,74			9.549.277,77	-9.566.204,51		-9.566.204,51
770.3	Incentivos aos gases de orixe renovable								9.600.000,00	-9.600.000,00		-9.600.000,00
770.4	Axudas mellora iluminación edificios históricos								31.756,00	-31.756,00	50.000,00	18.244,00
770.5	Axudas biomasa			1.990.000,00			88.202,08			2.078.202,08		2.078.202,08
770.6	Axudas outras enerxías renovables térmicas			665.907,00			166.201,90			832.108,90		832.108,90
770.7	Axudas a enerxías renovables xeración eléctrica			10.531.294,00			16.240.812,79		1.496,88	26.770.609,91	1.496,88	26.772.106,79
770.8	Axudas á fabricac de sistemas de enerx int					4.836,20			1.516,16	-6.352,36		-6.352,36
772.1	Axudas programa MOVES			1.350.000,00			3.967.192,33		1.429.192,12	3.888.000,21		3.888.000,21
773.1	Axudas á eficiencia enerxét no sector industrial						18.654.488,73			18.654.488,73		18.654.488,73
774.0	Programa Bono Enerxía Peme									0,00	103,20	103,20
774.1	Axudas ao Polo de innovac tec EERR mariñas					2.418,11			997.581,89	-1.000.000,00		-1.000.000,00
780	Transferencias de capital a familias											
780.1	Axudas biomasa			390.000,00			706.713,00		619.662,33	477.050,67	-44.645,00	432.405,67
780.2	Axudas xeotermia e hidrotermia			891.299,00			894.082,57			1.785.381,57		1.785.381,57
780.3	Axudas aerotermia e solar térmica			550.000,00			711.920,00		231.354,67	1.030.565,33		1.030.565,33
780.5	Axudas a enerxías renovables xeración eléctrica						3.688.310,79			3.688.310,79		3.688.310,79
780.7	Axudas de mellora da eficiencia enerxética								17.575,68	-17.575,68		-17.575,68
781	Transf de capital a institucións sen fins de lucro											
781.0	Axudas de aforro e eficiencia enerxética						664.415,62			664.415,62	93.620,60	758.036,22
781.1	Axudas biomasa			150.000,00		1.071.360,00	460.000,00			-461.360,00		-461.360,00
781.6	Axudas outras enerxías renovables térmicas			118.897,26		78.120,00	860.918,00			901.695,26	21.937,50	923.632,76
781.7	Axudas a enerx renov de xeración eléctrica			2.022.500,00		86.520,00	2.986.701,00			4.922.681,00		4.922.681,00
781.8	Axudas á planificación enerxética									0,00	50.000,00	50.000,00
782	Transf de capital a familias e instituc sen fins lucro											
782.1	Axudas programa MOVES			4.834.000,00			7.986.931,78			12.820.931,78		12.820.931,78
Cap. 7	Transferencias de capital	0,00	0,00	24.328.897,26	1.236.000,00	1.270.544,36	72.599.519,79	0,00	26.512.135,23	70.381.737,46	-644.526,61	69.737.210,85
	TOTAL	0,00	0,00	25.495.630,16	1.374.544,36	1.374.544,36	73.567.198,64	11.215,88	27.825.544,05	71.248.500,63	0,00	71.248.500,63



Instituto Enerxético de Galicia
MEMORIA – EXERCICIO 2023

9.2. Remanentes de crédito

O detalle dos remanentes de crédito da Axencia, correspondentes ao exercicio rematado o 31 de decembro de 2023, é o seguinte:

Capítulo orçamento gastos	Descrición	Créditos definitivos	Obrigas recoñecidas netas	REMANENTES DE CRÉDITO				
				TOTAL	REMANENTES COMPROMETIDOS		REMANENTES NON COMPROMETIDOS	
					Incorporables	Non incorporables	Incorporables	Non incorporables
1	Gastos de persoal	2.532.910,42	2.392.808,69	140.101,73			125.039,73	15.062,00
2	Gastos en bens correntes e servizos	381.713,20	314.951,55	66.761,65			64.858,50	1.903,15
4	Transferencias correntes	1.389.130,12	1.136.376,32	252.753,80			252.753,80	
6	Investimentos reais	2.711.247,04	2.694.590,82	16.656,22			16.656,22	
7	Transferencias de capital	143.120.817,85	37.974.856,48	105.145.961,37	59.668.460,42		39.217.872,31	6.259.628,64
TOTAL		150.135.818,63	44.513.583,86	105.622.234,77	59.668.460,42	0,00	39.677.180,56	6.276.593,79

9.3. Clasificación funcional do gasto

A continuación infórmase sobre a execución do gasto público por programa orzamentario:

PROGRAMA	CAPÍTULOS DO ORZAMENTO DE GASTOS					TOTAL
	I	II	IV	VI	VII	
733A Eficiencia enerxética e enerxías renovables	2.392.808,69	314.951,55	1.136.376,32	2.694.590,82	37.974.856,48	44.513.583,86

O programa 733A “Eficiencia enerxética e enerxías renovables” está encadrado no grupo VII “Regulación económica de sectores produtivos e desenvolvemento empresarial”, na función 7.3 “Industria, enerxía e minaría” e na subfunción 7.3.3. “Planificación e produción enerxética”.

9.4. Execución de proxectos de investimentos

O Inega, en cumprimento dos seus fins, levou a cabo, neste exercicio, os seguintes proxectos de investimento:

1. Calefacción de distrito con biomasa e instalación fotovoltaica para autoconsumo no Complexo administrativo do antigo Hospital Xeral de Lugo.

O proxecto ten como finalidade principal o fomento das enerxías renovables e da eficiencia enerxética no ámbito da administración autonómica.

A instalación dará servizo aos sistemas de climatización e auga quente sanitaria dos seguintes edificios: Centro de Formación e Emprego, Centro Integral de Saúde, Residencia de Maiores e Centro de Día.

Proxecto	Partida orzamentaria	Exercicio de inicio do proxecto	Exercicio de finalización do proxecto	Investimento total	Investimento realizado a 1 de xaneiro	Investimento realizado no exercicio
Instalación térmica de biomasa no Complexo Administrativo do antigo Hospital Xeral de Lugo	05.A3.733A.608.00	2021	2023	1.494.975,17	1.027.332,17	467.643,00

2. Iluminación exterior da nova Cidade da Xustiza de Vigo.

O proxecto consiste na iluminación ornamental da torre, fachada posterior e praza peonil da nova Cidade da Xustiza de Vigo.

Proxecto	Partida orzamentaria	Exercicio de inicio do proxecto	Exercicio de finalización do proxecto	Investimento total	Investimento realizado a 1 de xaneiro	Investimento realizado no exercicio
Iluminación exterior da nova Cidade da Xustiza de Vigo	05.A3.733A.608.9	2022	2023	653.902,06	282.297,75	371.604,31



3. Iluminación exterior do edificio do Instituto de Educación Secundaria Lucas Augusti (Lugo).

O proxecto consiste na renovación e mellora da iluminación exterior do edificio do IES Lucas Augusti, mediante a instalación de distintos tipos de luminarias LED de superficie, dirixidas ás fachadas principal e laterais.

Proxecto	Partida orzamentaria	Exercicio de inicio do proxecto	Exercicio de finalización do proxecto	Investimento total	Investimento realizado a 1 de xaneiro	Investimento realizado no exercicio
Iluminación ornamental da fachada do edificio do Instituto de Educación Secundaria Lucas Augusti (Lugo)	05.A3.733A.608.9	2022	2024	251.378,07	18.338,11	100.398,28

4. Iluminación exterior do edificio do Instituto de Educación Secundaria Nosa Señora dos Ollos Grandes (Lugo).

É un proxecto de iluminación ornamental das fachadas principal e lateral esquerda do edificio do IES Nosa Señora dos Ollos Grandes, consistente na instalación de distintos tipos de luminarias LED de superficie.

Proxecto	Partida orzamentaria	Exercicio de inicio do proxecto	Exercicio de finalización do proxecto	Investimento total	Investimento realizado a 1 de xaneiro	Investimento realizado no exercicio
Iluminación ornamental da fachada do edificio do Instituto de Educación Secundaria Nosa Sra dos Ollos Grandes (Lugo)	05.A3.733A.608.9	2022	2024	185.193,27	14.885,95	77.167,31

9.5. Contratación administrativa

Na táboa seguinte detállanse, por tipos de contratos, o importe total das adxudicacións segundo os diferentes procedementos establecidos na normativa vixente sobre contratación:

TIPO DE CONTRATO	IMPORTE ADXUDICADO POR PROCEDEMENTO DE CONTRATACIÓN (Euros)						TOTAL
	Procedemento aberto	Procedemento restrinxido	Procedemento negociado	Diálogo competitivo	Encargo a medio propio	Contratos menores	
Subministros	157.269,18					52.215,11	209.484,29
Servizos	23.593,79				1.433.127,80	310.131,22	1.766.852,81
Obras					384.755,17	169,40	384.924,57
TOTAL	180.862,97	0,00	0,00	0,00	1.817.882,97	362.515,73	2.361.261,67

O Inega ten centralizada na Xunta de Galicia a seguinte contratación administrativa:

Servizos postais e telegráficos.

Servizos de limpeza, de seguranza e de conservación e mantemento do edificio.

Servizo da rede corporativa de telefonía e datos.



Subministración de carburantes para os vehículos, servizo de telepeaxe e pago en autopistas e lavado en máquinas de autolavado.

Subministración de enerxía eléctrica.

Seguro do edificio e de responsabilidade civil.

Polo que respecta aos encargos a medio propio, no exercicio 2023, tramitáronse os seguintes:

1. *Tecnoloxías y Servicios Agrarios, SA, SME, MP (TRAGSATEC):*

Servizos de desenvolvemento de novas funcionalidades / aplicacións, soporte e mantemento de varios sistemas de tramitación de procedementos electrónicos.

Financiamento: 196.669,14 € (exercicio 2023) e 22.755,39 € (exercicio 2024)

Aplicación orzamentaria: 05.A3.733A.640.91

Prazo de vixencia: Do 1 de febreiro de 2023 ao 31 de xaneiro de 2024

2. *Tecnoloxías y Servicios Agrarios, SA, SME, MP (TRAGSATEC):*

Servizo de asistencia técnica ao mantemento informático da aplicación Rexistro de certificados de eficiencia enerxética de edificios de Galicia, e o control técnico das certificacións rexistradas durante o ano 2023.

Financiamento: 117.479,31 €

Aplicacións orzamentarias: 05.A3.733A.640.91 (39.933,66 €) e 05.A3.733A.227.99 (77.545,65 €)

Prazo de vixencia: Do 1 de xaneiro de 2023 ao 31 de decembro de 2023

3. *Tecnoloxías y Servicios Agrarios, SA, SME, MP (TRAGSATEC):*

Servizo de apoio técnico e administrativo na tramitación das axudas ao abeiro dos programas de incentivos á mobilidade eléctrica e sostible ou de aforro e eficiencia enerxética.

Financiamento: 234.063,93 € - Aplicación orzamentaria: 05.A3.733A.641.90

Prazo de vixencia: Do 1 de abril de 2023 ao 31 de decembro de 2023

4. *Tecnoloxías y Servicios Agrarios, SA, SME, MP (TRAGSATEC):*

Servizo de apoio técnico e administrativo na tramitación das axudas ao abeiro dos programas de incentivos para o fomento das enerxías renovables e de aforro e eficiencia enerxética no marco dos fondos relacionados co Plan de recuperación, transformación e resiliencia europeo.

Financiamento: 1.164.880,19 € (anualidade 2022: 234.061,47 €, anualidade 2023: 758.706,23 €, anualidade 2024: 172.112,49 €) - Aplicación orzamentaria: 05.A3.733A.641.90

Prazo de vixencia: Do 1 de setembro de 2022 ao 31 de marzo de 2024



5. Empresa de Transformación Agraria, SA, SME, MP (TRAGSA):

Modificación encargo de obra de la calefacción de distrito con biomasa e instalación fotovoltaica para autoconsumo no Complexo administrativo do antigo Hospital Xeral de Lugo.

Financiamento: 419.673,86 € (anualidade 2023: 419.673,86 €)

Aplicación orzamentaria: 05.A3.733A.608.00

Prazo de vixencia: ata o 30 de abril de 2023

6. Empresa de Transformación Agraria, SA, SME, MP (TRAGSA):

Obra denominada iluminación exterior do edificio da Cidade da Xustiza de Vigo.

Financiamento: 625.595,14 € (anualidade 2022: 250.000,00 € - anualidade 2023: 375.595,14 €)

Aplicación orzamentaria: 05.A3.733A.608.9

Prazo de vixencia: Dende acta de comprobación do replanteo e de inicio de obra ata o 30 de abril de 2023

7. Empresa de Transformación Agraria, SA, SME, MP (TRAGSA):

Obra denominada iluminación ornamental para o IES Lucus Augusti, situado na Avda Rodríguez Mourelo, nº 1 de Lugo.

Financiamento: 222.473,30 € (anualidade 2023: 97.500,00 € - anualidade 2024: 124.973,30 €)

Aplicación orzamentaria: 05.A3.733A.608.9

Prazo de vixencia: Dende acta de comprobación do replanteo e de inicio de obra ata o 30 de setembro de 2024.

8. Empresa de Transformación Agraria, SA, SME, MP (TRAGSA):

Obra denominada iluminación ornamental para o IES Nosa Señora dos Ollos Grandes, situado na Avda Ramón Ferreiro, s/n de Lugo.

Financiamento: 162.281,87 € (anualidade 2023: 74.000,00 € - anualidade 2024: 88.281,87 €)

Aplicación orzamentaria: 05.A3.733A.608.9

Prazo de vixencia: Dende acta de comprobación do replanteo e de inicio de obra ata o 31 de maio de 2024.



9.6. Transferencias e subvencións concedidas

As subvencións concedidas, recoñecidas como obrigas no orzamento de gastos nos epígrafes “transferencias correntes” e “transferencias de capital”, son as seguintes:

9.6.1. Axudas a proxectos de Aforro e Eficiencia Enerxética		
Convocatoria	Liña de axuda	Obrigas recoñecidas no exercicio (€)
Programa estatal de axudas para actuacións de eficiencia enerxética en PEME e gran empresa do sector industrial Modalidade de financiamento: Fondos do Estado Procedemento: IN421V	Aforro e eficiencia enerxética no sector industrial	616.994,67
Programa estatal de axudas para a realización de actuacións de eficiencia enerxética en explotacións agropecuarias Modalidade de financiamento: Fondos do Estado Procedemento: IN418D	Aforro e eficiencia enerxética en explotacións agropecuarias	606.209,86
Subvencións para proxectos de aforro e eficiencia enerxética nas empresas dos sectores industrial e servizos, para os anos 2021 e 2022 Modalidade de financiamento: PO FEDER Galicia 2014-2020 Procedemento: IN417Y	Aforro e eficiencia enerxética no sector industrial (PEME)	1.681.806,26
	Aforro e eficiencia enerxética no sector servizos (PEME)	7.977,02
	Aforro e eficiencia enerxética no sector industrial (Gran empresa)	1.519.805,16
	Aforro e eficiencia enerxética no sector servizos (Gran empresa)	98.074,85
Subvencións para proxectos de aforro e eficiencia enerxética nas empresas dos sectores industrial e servizos, para os anos 2022 e 2023 Modalidade de financiamento: PO FEDER Galicia 2014-2020 Procedemento: IN417Y	Aforro e eficiencia enerxética no sector industrial (PEME)	2.263.943,39
	Aforro e eficiencia enerxética no sector servizos (PEME)	531.410,41
	Aforro e eficiencia enerxética no sector industrial (Gran empresa)	900.844,23
	Aforro e eficiencia enerxética no sector servizos (Gran empresa)	33.390,88
Subvencións para proxectos de mellora enerxética, dirixido a autónomos e pemes con actividade de comercio, hostalaría, artístico-recreativa e outros servizos, para o ano 2022 Modalidade de financiamento: Fondos da Comunidade Autónoma Procedemento: IN417Z Estimación recurso de alzada (Expediente nº IN417Z-22A0988)	Bono Enerxía PEME 2022	103,20



Instituto Enerxético de Galicia
MEMORIA – EXERCICIO 2023

9.6.1. Axudas a proxectos de Aforro e Eficiencia Enerxética		
Convocatoria	Liña de axuda	Obrigas recoñecidas no exercicio (€)
Subvencións para proxectos de mellora enerxética, dirixido a autónomos e pemes do sector servizos Modalidade de financiamento: Fondos da Comunidade Autónoma Procedemento: IN417Z	Bono Enerxía PEME 2023	3.877.171,96
Subvencións para a planificación enerxética de entidades locais e comunidades enerxéticas Modalidade de financiamento: Fondos da Comunidade Autónoma Procedemento: IN418E	Planificación enerxética	231.109,18
Subvencións para proxectos de aforro e eficiencia enerxética nas empresas galegas Modalidade de financiamento: FEDER Galicia 2021-2027 Procedemento: IN417Y	PAPEME	24.662,79
	PAGE	18.000,00
	PAE	8.883,76
Subvencións para a renovación de electrodomésticos, para o ano 2023 Modalidade de financiamento: Fondos da Comunidade Autónoma Procedemento: IN414C	Renovación de electrodomésticos	2.982.424,32
Total axudas a proxectos de aforro e eficiencia enerxética		15.402.811,94

9.6.2. Axudas a proxectos de Enerxías Renovables		
Convocatoria	Liña de axuda	Obrigas recoñecidas no exercicio (€)
Subvencións para caldeiras de biomasa destinadas a particulares Modalidade de financiamento: Fondos da Comunidade Autónoma Procedemento: IN421P	Biomasa	835.692,67
Axudas correspondentes aos programas de incentivos 1, 2 e 3 vencellados ao autoconsumo e ao almacenamento no sector servizos e noutros sectores produtivos, no marco do Plan de recuperación, transformación e resiliencia Modalidade de financiamento: Mecanismo de Recuperación e Resiliencia Procedemento: IN421W	Prog 1 – Autoconsumo	1.188.173,49
	Prog 1 – Almacenamento	71.275,46
	Prog 2 – Autoconsumo	2.045.590,67
	Prog 2 – Almacenamento	255.547,99
	Prog 3 – Almacenamento	39.203,72
Axudas correspondentes aos programas de incentivos 4 e 5 vencellados ao autoconsumo e ao almacenamento no sector residencial, as administracións públicas e o terceiro sector, no marco do Plan de recuperación, transformación e resiliencia Modalidade de financiamento: Mecanismo de Recuperación e Resiliencia Procedemento: IN422K	Prog 4 – Autoconsumo	2.455.337,03
	Prog 4 – Almacenamento	599.446,30
	Prog 5 – Almacenamento	141.543,25
Axudas correspondentes ao programa de incentivos 6 vencellado á realización de instalacións de enerxías renovables térmicas no sector residencial, no maro do Plan de recuperación, transformación e resiliencia Modalidade de financiamento: Mecanismo de Recuperación e Resiliencia Procedemento: IN422M	Biomasa	425.053,51
	Aeroterminia	1.185.734,54
	Xeoterminia e hidrotermia	1.509.903,05
	Solar térmica	3.600,00



Instituto Enerxético de Galicia
MEMORIA – EXERCICIO 2023

9.6.2. Axudas a proxectos de Enerxías Renovables		
Convocatoria	Liña de axuda	Obrigas recoñecidas no exercicio (€)
Programa de incentivos para a implantación de instalacións de enerxías renovables térmicas en diferentes sectores da economía, no marco do Plan de recuperación, transformación e resiliencia Modalidade de financiamento: Mecanismo de Recuperación de Resiliencia Procedemento: IN422N	Biomasa	22.803,91
	Aerothermia	21.711,10
	Xeothermia e hidrothermia	33.896,59
	Solar térmica	2.032,41
Total axudas a proxectos de enerxías renovables		10.836.545,69

9.6.3. Axudas a proxectos de mobilidade eficiente e sostible		
Convocatoria	Liña de axuda	Obrigas recoñecidas no exercicio (€)
Programa estatal de incentivos á mobilidade eficiente e sostible – Programa MOVES II Modalidade de financiamento: Fondos do Estado Procedemento: IN421R	Instalación de infraestruturas de recarga	39.447,95
	Medidas de mobilidade sostible	364.874,26
Programa estatal de incentivos á mobilidade eléctrica – Programa MOVES III Modalidade de financiamento: Mecanismo de Recuperación e Resiliencia Procedemento: IN421R	Adquisición de vehículos eléctricos	7.734.130,00
	Infraestruturas de recarga	709.556,65
Total axudas a proxectos de mobilidade eficiente e sostible		8.848.008,86



Instituto Enerxético de Galicia
MEMORIA – EXERCICIO 2023

9.6.4. Outras axudas		
Finalidade da subvención	Beneficiario/a	Obrigas recoñecidas no exercicio (€)
Programa de concesión directa de axudas dirixidas a paliar a pobreza enerxética en consumidores vulnerables, denominado Bono Social Térmico (BST)	Consumidores vulnerables	79,74
Proxectos de enerxías renovables térmicas: District Heating	Consellería de Cultura, Educación, FP e Universidades	2.310.049,24
Proxectos de enerxías renovables: Autoconsumo eléctrico	Consellería de Cultura, Educación, FP e Universidades	162.802,25
Proxectos de enerxías renovables térmicas: Biomasa e Aerotermia	Consellería do Medio Rural	300.000,00
Desenvolvemento da xornada "Iluminación urbana"	Comité Español de Iluminación	1.622,65
Proxecto de instalación dun sistema de iluminación en parcela	Asociación Monte Veciñal e Man Común COESES	10.421,00
Proxecto de enerxías renovables térmicas: Aerotermia	Asociación Cultural AS SALAM	21.937,50
Desenvolvemento da xornada "Urban Solutions Symposium"	Asociación CLUERGAL	2.500,00
Proxecto de renovación da instalación eléctrica e iluminación da Igrexa de Pedreda	Diocese de Lugo	16.020,40
Proxecto de mellora da iluminación arquitectónica da Biblioteca e Sala Capitular da Catedral de Santiago de Compostela	Fundación Catedral de Santiago de Compostela	66.259,60
Achegas a entidades sen fins de lucro no ámbito enerxético	Fundac Centro Tecnolóxico de Eficiencia Enerxética e Sostenibilidade Enerxética	2.500,00
Total		2.894.192,38

Ademais das obrigas recoñecidas no orzamento de gastos do ano 2023, e recollidas nos cadros anteriores, o Inega ten contabilizado financeiramente, no epígrafe de "Transferencias e subvencións" do estado de gastos da Conta do resultado económico-patrimonial, a entrega de "investimentos xestionados para outros entres públicos". O gasto rexistrado corresponde á seguinte obra:

Descrición do investimento	Ente público destinatario	Obrigas recoñecidas no exercicio e/ou anteriores	Conta á que se transfere o gasto
Actuación piloto de seguridade viaria en pasos de peóns, mediante iluminación led, no barrio de A Ponte (Ourense)	Concello de Ourense	391.752,63	6566



Instituto Enerxético de Galicia
MEMORIA – EXERCICIO 2023

A variación producida durante o exercicio, no epígrafe de transferencias e subvencións concedidas, amósase no seguinte cadro:

Liña axuda	Ano concesión	Pendente de liquidar ao inicio do exercicio	Importe concedido no exercicio (*)	Renuncias Minoracións Denegacións	Obrigas recoñecidas no exercicio	Pendente de liquidar ao peche do exercicio
Programa estatal de axudas para actuacións de eficiencia enerxética en peme e gran empresa do sector industrial - Conv 2019	2020-2023	11.295.373,29	4.195.849,97	334.125,60	616.994,67	14.540.102,99
Proxectos de aforro e eficiencia enerxética na industria e sector servizos - Conv 2021	2021-2022	3.331.854,11		24.190,82	3.307.663,29	0,00
Proxectos de aforro e eficiencia enerxética en explotacións agropecuarias - Conv 2021	2021-2023	1.209.747,93	595.090,38	106.406,68	606.209,86	1.092.221,77
Proxectos de aforro e eficiencia enerxética na industria e sector servizos - Conv 2022	2022-2023	3.292.555,43	1.804.469,87	1.367.436,39	3.729.588,91	0,00
Programas 1, 2 e 3 do RD 477/2021: Autoconsumo e almacenamento no sector servizos e noutros sectores produtivos (PRTR)	2021-2023	8.090.866,36	14.026.717,41	1.385.247,01	3.599.791,33	17.132.545,43
Programas 4 e 5 do RD 477/2021: Autoconsumo e almacenamento no sector residencial, administracións públicas e o terceiro sector (PRTR)	2022-2023	3.907.664,71	8.507.665,49	65.992,79	3.196.326,58	9.153.010,83
Programa 6 do RD 477/2021: Enerxías renovables térmicas no sector residencial (PRTR)	2022-2023	2.649.591,76	6.786.569,15	113.083,01	3.124.291,10	6.198.786,80
Programa 1 do RD 1124/2021: Enerxías renovables térmicas en diferentes sectores da economía (PRTR)	2022-2023	119.824,82	1.792.159,42		80.444,01	1.831.540,23
Programa estatal de incentivos á mobilidade eficiente e sostible - Programa MOVES II	2020-2023	631.087,21	193.315,49	420.080,49	404.322,21	0,00
Programa estatal de incentivos á mobilidade eléctrica - Programa MOVES III (PRTR)	2021-2022	5.021.476,49	12.583.675,21	823.461,62	8.443.686,65	8.338.003,43
Proxectos de enerxías renovables térmicas: Biomasa e Aerotermia Convenio Servizo Galego de Saúde - 2020	2020-2023	86.520,00	1.441.480,00	1.528.000,00		0,00
Proxectos de enerxías renovables térmicas: Biomasa Convenio Consellería de Cultura, Educación, FP e Univ - 2021	2021-2023	843.717,67	1.843.999,00	377.667,43	2.310.049,24	0,00
Proxectos de enerxías renovables: Autoconsumo eléctrico Convenio Consellería de Cultura, Educación, FP e Univ - 2021	2021-2022	166.446,88		3.644,63	162.802,25	0,00

(*) Importe concedido con cargo ao orzamento do exercicio 2023. Non se inclúe o gasto comprometido das anualidades futuras.



Instituto Enerxético de Galicia
MEMORIA – EXERCICIO 2023

Liña axuda	Ano concesión	Pendente de liquidar ao inicio do exercicio	Importe concedido no exercicio (*)	Renuncias Minoracións Denegacións	Obrigas recoñecidas no exercicio	Pendente de liquidar ao peche do exercicio
Proxectos de enerxías renovables térmicas: Biomasa e Aeroterminia Convenio Consellería do Medio Rural - 2021	2021-2023	80.000,00	220.000,00		300.000,00	0,00
Proxectos de enerxías renovables: Autoconsumo eléctrico Convenio Servizo Galego de Saúde - 2021	2021-2023	713.480,00	86.520,00	800.000,00		0,00
Proxectos de enerxía solar fotovoltaica (FEDER) - Conv 2020	2023		1.496,88	1.496,88		0,00
Programa Bono Enerxía Peme - Conv 2022	2023		103,20		103,20	0,00
Desenvolvemento da xornada "Iluminación urbana" Convenio Comité Español de Iluminación	2023		1.622,65		1.622,65	0,00
Bono Social Térmico'2020	2023		79,74		79,74	0,00
Proxectos de aforro e eficiencia enerxética nas empresas galegas - Conv 2023	2023		1.433.795,49		51.546,55	1.382.248,94
Planificación enerxética de entidades locais e comunidades enerxéticas - Conv 2023	2023		299.515,86	68.406,68	231.109,18	0,00
Programa Bono Enerxía Peme - Conv 2023	2023		4.075.418,72	198.246,76	3.877.171,96	0,00
Renovación de electrodomésticos - Conv 2023	2023		2.982.424,32		2.982.424,32	0,00
Proxectos de biomasa (particulares) - Conv 2023	2023		1.044.471,05	208.778,38	835.692,67	0,00
Proxecto de instalación dun sistema de iluminación en parcela Convenio Asoc Monte Veciñal e Man Común COESES	2023		12.609,42	2.188,42	10.421,00	0,00
Proxecto de enerxías renovables Convenio Asoc Cultural As Salam	2023		21.937,50		21.937,50	0,00
Desenvolvemento da xornada "Urban Solutions Symposium" Convenio CLUERGAL	2023		2.500,00		2.500,00	0,00

(*) Importe concedido con cargo ao orzamento do exercicio 2023. Non se inclúe o gasto comprometido das anualidades futuras.



Instituto Enerxético de Galicia
MEMORIA – EXERCICIO 2023

Liña axuda	Ano concesión	Pendente de liquidar ao inicio do exercicio	Importe concedido no exercicio (*)	Renuncias Minoracións Denegacións	Obrigas recoñecidas no exercicio	Pendente de liquidar ao peche do exercicio
Proxecto de renovación da instalación eléctrica e iluminación da Igrexa de Pedreda Convenio Diocese de Lugo	2023		16.780,40	760,00	16.020,40	0,00
Proxecto de mellora da iluminación arquitectónica da Biblioteca e Sala Capitular da Catedral de Santiago Convenio Fundac Catedral de Stgo	2023		66.259,60		66.259,60	0,00
Achegas a entidades sen fins de lucro do ámbito enerxético	2023		2.500,00		2.500,00	0,00
TOTAL		41.440.206,66	64.039.026,22	7.829.213,59	37.981.558,87	59.668.460,42

(*) Importe concedido con cargo ao orzamento do exercicio 2023. Non se inclúe o gasto comprometido das anualidades futuras.

9.7. Convenios

Os convenios subscritos polo Inega, no exercicio 2023, foron os seguintes:

1. Convenio coa Universidade de Santiago de Compostela.

Obxecto: Asesoramento en materia de acumulación enerxética.

Data sinatura: 26 de maio de 2023

Achega do Inega: 40.000,00 €

2. Convenio coa Asociación Cultural As Salam.

Obxecto: Actuacións relativas a enerxías renovables

Data sinatura: 2 de xuño de 2023

Achega do Inega: 21.937,50 €

3. Convenio coa Asociación Monte Veciñal e Man Común COESES.

Obxecto: Proxecto de iluminación da parcela do local social.

Data sinatura: 12 de xuño de 2023

Achega do Inega: 12.609,42 €

4. Convenio co Clúster da Biomasa de Galicia.

Obxecto: Elaboración da Estratexia da biomasa 2030 e a realización de actividades de dinamización sectorial.

Data sinatura: 27 de xuño de 2023

Achega do Inega: 39.825,00 €



5. Convenio coa Asociación Clúster Gallego de la Industria y Servicios de Apoyo al Desarrollo de las Energías Renovables y la Sostenibilidad Energética (CLUERGAL).

Obxecto: Realización de actividades de difusión, formación, información e asesoramento relacionadas co desenvolvemento das enerxías renovables en Galicia.

Data sinatura: 13 de setembro de 2023

Achega do Inega: 55.000,00 €

6. Convenio coa Asociación Clúster Gallego de la Industria y Servicios de Apoyo al Desarrollo de las Energías Renovables y la Sostenibilidad Energética (CLUERGAL).

Obxecto: Desenvolvemento da xornada "Urban Solutions Symposium".

Data sinatura: 20 de setembro de 2023

Achega total do Inega: 2.500,00 €

7. Convenio coa Fundación Catedral de Santiago de Compostela.

Obxecto: Proxecto de mellora da iluminación arquitectónica na biblioteca e sala capitular da catedral de Santiago de Compostela.

Data sinatura: 26 de outubro de 2023

Achega do Inega: 66.259,60 €

8. Convenio coa Asociación Clúster da Xeotermia Galega (ACLUXEGA).

Obxecto: Realización de actividades de información e comunicación relacionadas co desenvolvemento da enerxía xeotérmica en Galicia.

Data sinatura: 2 de novembro de 2023

Achega do Inega: 15.000,00 €

9. Convenio coa Diocese de Lugo.

Obxecto: Proxecto de mellora da eficiencia enerxética mediante a renovación da instalación eléctrica na Igrexa de Pedreda.

Data sinatura: 4 de decembro de 2023

Achega do Inega: 16.780,40 €



9.8. Persoal

O decreto de creación da axencia, na súa disposición transitoria segunda, sinala que o persoal que presta servizos no ente público Instituto Enerxético de Galicia pasará a desenvolverlos na axencia Instituto Enerxético de Galicia e a prestar servizos nesta nas mesmas condicións en que se atopase con efectos desde a data da súa entrada en funcionamento.

En especial, o persoal laboral propio existente no momento de creación da axencia Instituto Enerxético de Galicia conserva os seus dereitos, deberes e condicións profesionais que tiña en función da relación xurídica de emprego pola cal estaba vinculado co ente de dereito público Instituto Enerxético de Galicia, concretamente os establecidos no acordo de adhesión do Inega ao V convenio único do persoal laboral da Xunta de Galicia, subscrito o 15 de decembro de 2014 e publicado no Boletín Oficial da provincia da Coruña número 75, do 23 de abril de 2015.

Segundo categorías profesionais e sexos, o número de efectivos ao peche dos exercicios 2023 e 2022, é como segue:

CATEGORÍAS		EXERCICIO 2023			EXERCICIO 2022		
		Mulleres	Homes	Total	Mulleres	Homes	Total
Altos cargos	Dirección Departamento	1	1	2	1	1	2
	Xefatura de Área		1	1		1	1
Funcionarios/as	Técnico/a I	2		2			0
	Técnico/a II	1		1			0
Laborais fixos	Secretaría Departamento	1		1	1		1
	Ordenanza		1	1		1	1
	Técnico/a II	2	1	3	2	1	3
Laborais temporais e funcionarios interinos	Xefatura de Área		3	3		2	2
	Xefatura Unidade Técnica	3	3	6	4	3	7
	Técnico/a I	14	5	19	12	8	20
	Técnico/a II	6	9	15	6	7	13
Total		30	24	54	26	24	50

O detalle dos gastos de persoal é o seguinte:

GASTOS DE PERSOAL	EXERCICIO 2023	EXERCICIO 2022
Retribucións básicas	1.410.831,97	1.350.874,30
Outras remuneracións	355.161,52	283.448,76
Trienios	91.814,39	90.167,81
Indemnizacións	6.990,30	
Gastos sociais do persoal	2.160,00	2.218,06
Seguridade Social	525.850,51	482.604,38
Total	2.392.808,69	2.209.313,31



Durante o exercicio económico, ao que se refire esta memoria, os membros do Consello Reitor da axencia non recibiron retribución algunha en concepto de soldo, dietas ou outras remuneracións. Tampouco se efectuaron anticipos nin se concederon créditos aos membros dos órganos de goberno da entidade.

9.9. Acredores por operacións pendentes de aplicar a orzamento

O saldo da conta 409 "Acredores por operacións pendentes de aplicar ao orzamento" recolle o total das obrigas derivadas de gastos realizados para as que non se produciu a súa aplicación ao orzamento, sendo procedente esta.

O detalle do seu saldo, ao peche do exercicio, é cero.

9.10. Anticipos de tesourería

No exercicio 2023 non se concederon anticipos de tesourería, dos regulados no artigo 63 do Texto refundido da Lei de réxime financeiro e orzamentario de Galicia, aprobado polo Decreto Lexislativo 1/1999, do 7 de outubro.

9.11. Obrigas de orzamentos pechados

Durante o ano 2023 foron pagadas todas as obrigas de orzamentos pechados, que figuraban pendentes de pagamento ao inicio do exercicio, e que ascendían a 3.692.126,56 euros.

O detalle é o seguinte:

Clasificac económica	Descrición	Exercicio	Obrigas pendentes de pago a 1 de xaneiro	Modificacións saldo inicial e anulacións	Total obrigas	Prescricións	Pagos realizados	Obrigas pendentes de pago a 31 de decembro
214	Material de transporte	2022	12,00		12,00		12,00	0,00
221.03	Combustibles	2022	289,71		289,71		289,71	0,00
223	Transportes	2022	108,60		108,60		108,60	0,00
227.04	Custodia, depósito e almacenaxe	2022	2,30		2,30		2,30	0,00
Cap. 2 - Gastos en bens correntes e servizos			412,61	0,00	412,61	0,00	412,61	0,00
410.0	Transf correntes á administración xeral da CA	2022	343.555,33		343.555,33		343.555,33	0,00
Cap. 4 - Transferencias correntes			343.555,33	0,00	343.555,33	0,00	343.555,33	0,00
608.00	Central biomasa barrio A Residencia - Lugo	2022	128.598,11		128.598,11		128.598,11	0,00
608.9	Outros investimentos	2022	337.469,22		337.469,22		337.469,22	0,00
641.90	Actuacións de apoio á tramitación de axudas	2022	120.563,09		120.563,09		120.563,09	0,00
Cap. 6 - Investimentos reais			586.630,42	0,00	586.630,42	0,00	586.630,42	0,00



Instituto Enerxético de Galicia
MEMORIA – EXERCICIO 2023

Clasificac económica	Descrición	Exercicio	Obrigas pendentes de pago a 1 de xaneiro	Modificacións saldo inicial e anulacións	Total obrigas	Prescripcións	Pagos realizados	Obrigas pendentes de pago a 31 de decembro
740.02	Portos de Galicia	2022	26.779,00		26.779,00		26.779,00	0,00
760.8	Axudas a enerxías renovables xerac eléctrica	2022	23.003,16		23.003,16		23.003,16	0,00
762.1	Axudas programa MOVES	2022	7.000,00		7.000,00		7.000,00	0,00
770.0	Axudas de aforro e eficiencia enerxética	2022	729.384,87		729.384,87		729.384,87	0,00
770.5	Axudas biomasa	2022	9.604,00		9.604,00		9.604,00	0,00
770.6	Axudas outras enerxías renovables térmicas	2022	204.114,62		204.114,62		204.114,62	0,00
770.7	Axudas a enerxías renovables xerac eléctrica	2022	299.627,87		299.627,87		299.627,87	0,00
772.1	Axudas programa MOVES	2022	103.950,00		103.950,00		103.950,00	0,00
772.2	Axudas do Plan transic mobilidade eficiente	2022	17.000,00		17.000,00		17.000,00	0,00
774.0	Programa Bono Enerxía Peme	2022	172.617,04		172.617,04		172.617,04	0,00
780.4	Axudas do Plan transic mobilidade eficiente	2022	138.000,00		138.000,00		138.000,00	0,00
780.5	Axudas a enerxías renovables xerac eléctrica	2022	295.701,30		295.701,30		295.701,30	0,00
782.1	Axudas programa MOVES	2022	734.746,34		734.746,34		734.746,34	0,00
<i>Cap. 7 - Transferencias de capital</i>			<i>2.761.528,20</i>	<i>0,00</i>	<i>2.761.528,20</i>	<i>0,00</i>	<i>2.761.528,20</i>	<i>0,00</i>
TOTAL			3.692.126,56	0,00	3.692.126,56	0,00	3.692.126,56	0,00



Instituto Enerxético de Galicia
MEMORIA – EXERCICIO 2023

9.12. Compromisos de gasto con cargo a orzamentos de exercicios futuros

Os compromisos de gasto adquiridos durante o exercicio, así como nos precedentes, imputables a orzamentos de exercicios futuros son os que se detallan no seguinte cadro:

Clasificac económica	Descrición	GASTOS COMPROMETIDOS CON CARGO AO ORZAMENTO DOS EXERCICIOS				
		2024	2025	2026	2027	2028
214	Reparacións, mantemento e conservación de material de transporte	400,00	360,00			
216	Reparacións, mantemento e conservación de equipamentos informát	12.596,30	8.397,52			
221.00	Enerxía eléctrica	25.919,08	23.570,51	21.724,44	21.876,03	19.282,58
221.03	Combustibles	5.918,40	5.262,44			
222.00	Comunicacións telefónicas	8.865,61				
222.01	Comunicacións postais	1.000,00	500,00			
223	Transportes	4.000,00	3.600,00			
227.04	Custodia, depósito e almacenaxe	400,00	360,00			
Cap. 2 - Gastos en bens correntes e servizos		59.099,39	42.050,47	21.724,44	21.876,03	19.282,58
608.9	Outros investimentos	225.781,69				
640.91	Outro inmovilizado inmaterial	22.755,39				
641.90	Actuacións de apoio á tramitación de axudas	172.112,49				
Cap. 6 - Investimentos reais		420.649,57	0,00	0,00	0,00	0,00
703.1	Axudas programa MOVES	28.086,85				
774.3	Axudas a enerxías renovables de xeración eléctrica	122.440,00				
745.3	Axudas a enerxías renovables de xeración eléctrica	3.958,50				
760.8	Axudas a enerxías renovables de xeración eléctrica	306.038,48				
762.1	Axudas programa MOVES	19.693,74				
770.0	Axudas de aforro e eficiencia enerxética	499.094,00				
770.2	Axudas á descarbonización	2.556.584,26				
770.5	Axudas biomasa	2.203.512,51				
770.6	Axudas a outras enerxías renovables de usos térmicos	1.448.378,38				
770.7	Axudas a enerxías renovables de xeración eléctrica	4.551.142,76				
772.1	Axudas programa MOVES	3.972.182,98				
773.1	Axudas á eficiencia enerxética no sector industrial	663.157,83				
780.1	Axudas biomasa	250.210,23				



Instituto Enerxético de Galicia
MEMORIA – EXERCICIO 2023

Clasificac económica	Descrición	GASTOS COMPROMETIDOS CON CARGO AO ORZAMENTO DOS EXERCICIOS				
		2024	2025	2026	2027	2028
780.2	Axudas xeotermia e hidrotermia	355.580,38				
780.3	Axudas aerotermia e solar térmica	818.109,45				
780.5	Axudas a enerxías renovables de xeración eléctrica	3.000.220,30				
781.1	Axudas biomasa	27.520,00				
781.6	Axudas a outras enerxías renovables de usos térmicos	75.660,00				
781.7	Axudas a enerxías renovables de xeración eléctrica	292.481,46				
782.1	Axudas programa MOVES	3.132.723,04				
<i>Cap. 7 - Transferencias de capital</i>		<i>24.326.775,15</i>	<i>0,00</i>	<i>0,00</i>	<i>0,00</i>	<i>0,00</i>
Total		24.806.524,11	42.050,47	21.724,44	21.876,03	19.282,58



10. INFORMACIÓN SOBRE A EXECUCIÓN DO INGRESO PÚBLICO

10.1. Proceso de xestión

10.1.1. Dereitos orzamentarios recoñecidos netos

No seguinte cadro recóllense os dereitos orzamentarios recoñecidos netos do exercicio:

Concepto Subconcepto	DESCRICIÓN	DEREITOS RECOÑECIDOS			DEREITOS ANULADOS		DEREITOS RECOÑECIDOS NETOS
		Contraído previo	Autoliquidacións	Totais	Anulacións	Devolucións	
301.04	Taxas por servizos administrativos	1.076,02		1.076,02			1.076,02
302.01	Taxas por servizos profesionais: Modalidade admtivo-facultativa	225,51	526.432,59	526.658,10		1.257,70	525.400,40
381	Reintegros de exercicio corrente	3.020,00		3.020,00			3.020,00
399.99	Outros ingresos diversos	4.101,64		4.101,64		15,40	4.086,24
Cap. 3 - Taxas, prezos e outros ingresos		8.423,17	526.432,59	534.855,76	0,00	1.273,10	533.582,66
410.00	Transferencias correntes da CA: Fondos Propios	1.933.554,99		1.933.554,99			1.933.554,99
410.01	Transferencias finalistas do Estado	56.469,00		56.469,00			56.469,00
410.23	Cooperación transfronteiriza España-Portugal 2014-2020	41.291,31		41.291,31			41.291,31
410.35	Mecanismo de Recuperación e Resiliencia	742.796,00		742.796,00		4.115,16	738.680,84
410.41	Fondo de Transición Xusta	11.153,70		11.153,70			11.153,70
Cap. 4 - Transferencias correntes		2.785.265,00	0,00	2.785.265,00	0,00	4.115,16	2.781.149,84
520.00	Xuros de contas correntes	505.092,84		505.092,84			505.092,84
537	Dividendos e participación en beneficios de empresas privadas	479.024,04		479.024,04			479.024,04
Cap. 5 - Ingresos patrimoniais		984.116,88	0,00	984.116,88	0,00	0,00	984.116,88
680	Reintegro por operacións de capital de exercicios pechados	6.810,67		6.810,67			6.810,67
681	Reintegro por operacións de capital de exercicio corrente	118.760,19		118.760,19			118.760,19
Cap. 6 - Alleamento de investimentos reais		125.570,86	0,00	125.570,86	0,00	0,00	125.570,86
710.00	Transferencias de capital da CA: Fondos Propios	10.066.408,46		10.066.408,46			10.066.408,46
710.23	FEDER P.O. 2014-2020	9.810.103,69		9.810.103,69			9.810.103,69
710.35	Mecanismo de Recuperación e Resiliencia	19.252.447,44		19.252.447,44			19.252.447,44
710.37	FEDER P.O. 2021-2027	51.546,55		51.546,55			51.546,55
Cap. 7 - Transferencias de capital		39.180.506,14	0,00	39.180.506,14	0,00	0,00	39.180.506,14
Total		43.083.882,05	526.432,59	43.610.314,64	0,00	5.388,26	43.604.926,38



Instituto Enerxético de Galicia
MEMORIA – EXERCICIO 2023

10.1.2. Recadación neta

No seguinte cadro amósase a recadación neta correspondente aos dereitos recoñecidos no exercicio 2023:

Concepto Subconcepto	DESCRICIÓN	DEREITOS RECOÑECIDOS NETOS	RECADACIÓN			BAIXAS POR INSOLVENCIAS E OUTRAS	TOTAL RECADACIÓN NETA	DEREITOS PDTES DE COBRO AO 31/12
			Total	Devolucións ingresos	Recadación neta			
301.04	Taxas por servizos administrativos	1.076,02	1.076,02		1.076,02		1.076,02	0,00
302.01	Taxas por servizos profesionais: Modalidade admtivo-facultativa	525.400,40	526.597,42	1.257,70	525.339,72		525.339,72	60,68
381	Reintegros de exercicio corrente	3.020,00	3.020,00		3.020,00		3.020,00	0,00
399.99	Outros ingresos diversos	4.086,24	4.101,64	15,40	4.086,24		4.086,24	0,00
Cap. 3 - Taxas, prezos e outros ingresos		533.582,66	534.795,08	1.273,10	533.521,98	0,00	533.521,98	60,68
410.00	Transferencias correntes da CA: Fondos Propios	1.933.554,99	1.597.852,29		1.597.852,29		1.597.852,29	335.702,70
410.01	Transferencias finalistas do Estado	56.469,00	47.057,50		47.057,50		47.057,50	9.411,50
410.23	Cooperac transfront España-Portugal 2014-2020	41.291,31	30.638,03		30.638,03		30.638,03	10.653,28
410.35	Mecanismo de Recuperación e Resiliencia	738.680,84	618.996,67	4.115,16	614.881,51		614.881,51	123.799,33
410.41	Fondo de Transición Xusta	11.153,70			0,00		0,00	11.153,70
Cap. 4 - Transferencias correntes		2.781.149,84	2.294.544,49	4.115,16	2.290.429,33	0,00	2.290.429,33	490.720,51
520.00	Xuros de contas correntes	505.092,84	490.600,31		490.600,31		490.600,31	14.492,53
537	Dividendos e participación en beneficios de empresas privadas	479.024,04	479.024,04		479.024,04		479.024,04	0,00
Cap. 5 - Ingresos patrimoniais		984.116,88	969.624,35	0,00	969.624,35	0,00	969.624,35	14.492,53
680	Reintegro por operacións de capital de exercicios pechados	6.810,67	6.810,67		6.810,67		6.810,67	0,00
681	Reintegro por operacións de capital de exercicio corrente	118.760,19	91.165,91		91.165,91		91.165,91	27.594,28
Cap. 6 - Alleamento de investimentos reais		125.570,86	97.976,58	0,00	97.976,58	0,00	97.976,58	27.594,28
710.00	Transferencias de capital da CA: Fondos Propios	10.066.408,46	9.111.921,70		9.111.921,70		9.111.921,70	954.486,76
710.23	FEDER P.O. 2014-2020	9.810.103,69	5.938.121,69		5.938.121,69		5.938.121,69	3.871.982,00
710.35	Mecanismo de Recuperación e Resiliencia	19.252.447,44	14.423.134,01		14.423.134,01		14.423.134,01	4.829.313,43
710.37	FEDER P.O. 2021-2027	51.546,55	23.017,68		23.017,68		23.017,68	28.528,87
Cap. 7 - Transferencias de capital		39.180.506,14	29.496.195,08	0,00	29.496.195,08	0,00	29.496.195,08	9.684.311,06
Total		43.604.926,38	33.393.135,58	5.388,26	33.387.747,32	0,00	33.387.747,32	10.217.179,06



Instituto Enerxético de Galicia
MEMORIA – EXERCICIO 2023

10.2. Devolucións de ingresos

O detalle das devolucións de ingresos é o seguinte:

Aplicación orzamentaria	Descrición	Devolucións pendentes de pago a 1 de xaneiro	Modificación saldo inicial e anulacións	Recoñecidas no exercicio	Total devolucións recoñecidas	Prescripcións	Pagadas no exercicio	Pendientes de pago a 31 de decembro
302.015001	Certif de eficiencia enerxético proxecto para vivenda unifamiliar	0,00	0,00	35,90	35,90	0,00	35,90	0,00
302.015002	Certif de eficiencia enerxético edificio terminado para vvda unifamiliar	0,00	0,00	69,26	69,26	0,00	69,26	0,00
302.015003	Certif de eficiencia enerxético proxecto para edificios de vivenda	0,00	0,00	108,27	108,27	0,00	108,27	0,00
302.015004	Certif de eficiencia enerxético edificio terminado para edificios de vvda	0,00	0,00	72,85	72,85	0,00	72,85	0,00
302.015006	Certif de eficiencia enerxético edif terminado para outros usos non residenc	0,00	0,00	30,68	30,68	0,00	30,68	0,00
302.015007	Certif de eficiencia enerxético edificio existente para vvda unifamiliar	0,00	0,00	212,27	212,27	0,00	212,27	0,00
302.015008	Certif de eficiencia enerxético edificio existente para edificios de vvda	0,00	0,00	300,37	300,37	0,00	300,37	0,00
302.015009	Certif de eficiencia enerxético de edif existente para outros usos non resid	0,00	0,00	428,10	428,10	0,00	428,10	0,00
399.99	Outros ingresos diversos	0,00	0,00	15,40	15,40	0,00	15,40	0,00
Cap. 3 - Taxas, prezos e outros ingresos		0,00	0,00	1.273,10	1.273,10	0,00	1.273,10	0,00
410.35	Mecanismo de Recuperación e Resiliencia	0,00	0,00	4.115,16	4.115,16	0,00	4.115,16	0,00
Cap. 4 - Transferencias correntes		0,00	0,00	4.115,16	4.115,16	0,00	4.115,16	0,00
Total		0,00	0,00	5.388,26	5.388,26	0,00	5.388,26	0,00



Instituto Enerxético de Galicia

MEMORIA – EXERCICIO 2023

10.3. Transferencias e subvencións recibidas

As transferencias e subvencións recibidas, tanto correntes como de capital, imputadas á conta do resultado económico-patrimonial do exercicio son as seguintes:

PARTIDA	DESCRICIÓN	IMPORTE
TRANSFERENCIAS e SUBVENCIÓNS CORRENTES:		2.649.821,45
403.060478	Programa de axudas de efic enerxét en PEME e gran empr	89.015,41
403.060496	Programa Bono Social Térmico	79,74
403.060513	Programa de efic enerxét en explotacións agropecuarias	2.073,85
410.00	Transferencias correntes da Comunidade Autónoma	1.933.554,99
410.01	Transferencias finalistas do Estado	32.910,58
410.23	Cooperación transfronteiriza España-Portugal 2014-2020	41.291,31
410.35	Mecanismo de Recuperación e Resiliencia	539.741,87
410.41	Fondo de Transición Xusta	11.153,70
TRANSFERENCIAS DE CAPITAL:		40.669.447,30
703.060475	Programa MOVES II	265.736,63
703.060478	Programa de axudas de efic enerxét en PEME e gran empr	616.994,67
703.060513	Programa de efic enerxét en explotacións agropecuarias	606.209,86
710.00	Transferencias de capital da Comunidade Autónoma	10.066.408,46
710.23	FEDER P.O. 2014-2020	9.810.103,69
710.35	Mecanismo de Recuperación e Resiliencia	19.252.447,44
710.37	FEDER P.O. 2021-2027	51.546,55
TOTAL		43.319.268,75

En canto ás transferencias e subvencións correntes e de capital, durante o presente exercicio imputáronse á conta do resultado económico-patrimonial 43.319.268,75 euros, e recoñecéronse dereitos netos por importe total de 41.961.655,98 euros (2.781.149,84 euros corresponden ás transferencias correntes, e 39.180.506,14 euros ás transferencias de capital).

A diferenza entre o imputado á conta do resultado económico-patrimonial e os dereitos recoñecidos netos dos capítulos 4 e 7, que ascende á cantidade de 1.357.612,77 euros, procede dos movementos que se rexistraron no epígrafe de axustes por periodificación, segundo se indica na seguinte táboa:

PROXECTO/PROGRAMA	Concepto orzamentario	Conta 485 - Ingresos anticipados	
		Importe Debe	Importe Haber
Programa de axudas para actuacións de eficiencia enerxética en PEME e gran empresa do sector industrial (Real Decreto 263/2019)	403.060478	89.015,41	
	703.060478	616.994,67	
Programa MOVES II - Programa de incentivos á mobilidade eficiente e sustentable	703.060475	404.322,21	138.585,58
Bono Social Térmico - Programa de concesión directa de axudas destinadas a paliar a pobreza enerxética en consumidores vulnerables	404.060496	79,74	
Programa de axudas para a realización de actuacións de eficiencia enerxética en explotacións agropecuarias (Real Decreto 149/2021)	403.060513	2.073,85	23.558,42
	703.060513	606.209,86	
Programa MOVES III (RD 266/2021), Programas de autoconsumo e térmica residencial (RD 477/2021) e Programas de enerxías renovables térmicas en diferentes sectores da economía (RD 1124/2021)	410.35		201.728,23
Programa de primeira experiencia profesional nas administracións públicas (Procedemento TR349U) - Consellería de Emprego e Igualdade	410.35	7.768,50	4.979,24
Total		1.726.464,24	368.851,47
			1.357.612,77



Instituto Enerxético de Galicia
MEMORIA – EXERCICIO 2023

10.4. Taxas, prezos públicos e prezos privados

O seguinte cadro mostra esta fonte de ingresos no exercicio 2023:

Subconcepto	Descrición	Previsións iniciais	Dereitos recoñecidos netos	Recadación neta	Dereitos pendentes de cobro a 31/12
301.04	Taxas por servizos administrativos		1.076,02	1.076,02	0,00
302.01	Taxas por servizos profesionais: Modalidade admtivo-facultativa	330.000,00	525.400,40	525.339,72	60,68
381	Reintegros de exercicio corrente		3.020,00	3.020,00	0,00
399.99	Outros ingresos diversos	1.000,00	4.086,24	4.086,24	0,00
Cap. 3 - Taxas, prezos e outros ingresos		331.000,00	533.582,66	533.521,98	60,68

A súa composición, por partida orzamentaria, é a seguinte:

PARTIDA ORZAMENTARIA	DEREITOS RECOÑECIDOS NETOS	RECADACIÓN NETA
Taxas por servizos administrativos:		
301.0403 Inscripción en listas de contratación	1.076,02	1.076,02
Taxas por servizos profesionais - Modalidade administrativo-facultativa:		
302.015001 Inscripción de certificados de eficiencia enerxética do proxecto para vivenda unifamiliar	5.663,35	5.663,35
302.015002 Inscripción de certificados de eficiencia enerxética do edificio terminado para vivenda unifamiliar (nova construción)	18.704,10	18.704,10
302.015003 Inscripción de certificados de eficiencia enerxética do proxecto para edificios de vivenda	3.658,38	3.658,38
302.015004 Inscripción de certificados de eficiencia enerxética do edificio terminado para edificios de vivenda	7.876,94	7.876,94
302.015005 Inscripción de certificados de eficiencia enerxética do proxecto para edificio destinados a outros usos (non residenciais)	509,44	509,44
302.015006 Inscripción de certificados de eficiencia enerxética do edificio terminado para edificios destinados a outros usos	3.046,13	3.038,03
302.015007 Inscripción de certificados de eficiencia enerxética do edificio existente para vivenda unifamiliar ou vivenda individual	311.156,48	311.124,95
302.015008 Inscripción de certificados de eficiencia enerxética do edificio existente para edificios de vivenda	103.241,25	103.241,25
302.015009 Inscripción de certificados de eficiencia enerxética do edificio existente para edificios destinados a outros usos (non residenc)	71.544,33	71.523,28
Total taxas	526.476,42	526.415,74



Instituto Enerxético de Galicia
MEMORIA – EXERCICIO 2023

PARTIDA ORZAMENTARIA	DEREITOS RECOÑECIDOS NETOS	RECADACIÓN NETA
Reintegros:		
381 Reintegros de exercicio corrente	3.020,00	3.020,00
Total reintegros	3.020,00	3.020,00
Outros ingresos:		
399.99 Outros ingresos diversos	4.086,24	4.086,24
Total outros ingresos	4.086,24	4.086,24
TOTAL CAPÍTULO 3	533.582,66	533.521,98

10.5. Aplicación do remanente de tesourería

De acordo co establecido no artigo 83.6 da Lei 16/2010, do 17 de decembro, de organización e funcionamento da Administración xeral e do sector público autonómico de Galicia, "a dirección da axencia poderá acordar incorporar o remanente de tesourería non afectado ao orzamento do exercicio seguinte, logo do informe preceptivo e vinculante da Dirección Xeral de Orzamentos, que se pronunciará respecto dos seus efectos sobre a estabilidade orzamentaria. Do devandito acordo daráselle conta á comisión de control".

Conforme ao establecido no artigo 10 da Lei 6/2022, do 27 de decembro, de orzamentos xerais da Comunidade Autónoma de Galicia para o ano 2023, a Axencia realizou o reintegro do remanente líquido de tesourería do exercicio 2022, por importe de 1.129.673,93 euros.

10.6. Dereitos a cobrar de orzamentos pechados

a) Dereitos pendentes de cobro totais

A información relativa aos dereitos a cobrar de orzamentos pechados, existentes ao inicio do exercicio 2023, é a seguinte:

CONCEPTO	DESCRIPCIÓN	Exercicio	DEREITOS PENDENTES DE COBRO A 1 DE XANEIRO	MODIFICACIÓN SALDO INICIAL	DEREITOS ANULADOS	DEREITOS CANCELADOS	RECADACIÓN	DEREITOS PENDENTES DE COBRO A 31 DE DECEMBRO
380	Reintegros de exercicios pechados	2014	43.202,97					43.202,97
380	Reintegros de exercicios pechados	2015	23.212,64				8.392,63	14.820,01
391.01	Xuros de demora	2014	680,59					680,59
391.01	Xuros de demora	2015	500,45					500,45
391.01	Xuros de demora	2016	2.038,95					2.038,95
391.01	Xuros de demora	2017	6.212,34					6.212,34
399.99	Outros ingresos diversos	2020	38,41					38,41
Cap. 3 - Taxas, prezos e outros ingresos			75.886,35	0,00	0,00	0,00	8.392,63	67.493,72



Instituto Enerxético de Galicia
MEMORIA – EXERCICIO 2023

CONCEPTO	DESCRICIÓN	Exercicio	DEREITOS PENDENTES DE COBRO A 1 DE XANEIRO	MODIFI- CACIÓN SALDO INICIAL	DEREITOS ANULADOS	DEREITOS CANCELADOS	RECADACIÓN	DEREITOS PENDENTES DE COBRO A 31 DE DECEMBRO
410.00	Transferencias correntes da Comunidade Autónoma	2022	186.483,12				186.483,12	0,00
410.35	Mecanismo de Recuperación e Resiliencia	2022	47.120,45				47.120,45	0,00
<i>Cap. 4 - Transferencias correntes</i>			233.603,57	0,00	0,00	0,00	233.603,57	0,00
517	Xuros de préstamos a empresas privadas	2015	9.486,30					9.486,30
517	Xuros de préstamos a empresas privadas	2016	7.314,85					7.314,85
517	Xuros de préstamos a empresas privadas	2017	5.844,84					5.844,84
<i>Cap. 5 - Ingresos patrimoniais</i>			22.645,99	0,00	0,00	0,00	0,00	22.645,99
680	Reintegro por operacións de capital de exercicios pechados	2020	25.628,40					25.628,40
680	Reintegro por operacións de capital de exercicios pechados	2022	29.730,48					29.730,48
681	Reintegro por operacións de capital do exercicio corrente	2021	47.619,40				2.188,40	45.431,00
681	Reintegro por operacións de capital do exercicio corrente	2022	35.472,49		3.000,00		440,00	32.032,49
<i>Cap. 6 - Alleamento de investimentos reais</i>			138.450,77	0,00	3.000,00	0,00	2.628,40	132.822,37
710.00	Transf de capital da Com Autónoma	2016	183.924,95					183.924,95
710.00	Transf de capital da Com Autónoma	2022	1.079.022,71				1.079.022,71	0,00
710.23	FEDER P.O. 2014-2020	2022	1.077.310,56				1.077.310,56	0,00
710.35	Mecanismo de Recuperación e Resiliencia	2022	1.631.296,49				1.631.296,49	0,00
<i>Cap. 7 - Transferencias de capital</i>			3.971.554,71	0,00	0,00	0,00	3.787.629,76	183.924,95
830	Reintegro ptmos concedidos a empresas fóra do sector público	2015	67.342,22					67.342,22
830	Reintegro ptmos concedidos a empresas fóra do sector público	2016	68.893,51					68.893,51
830	Reintegro ptmos concedidos a empresas fóra do sector público	2017	70.083,23					70.083,23
<i>Cap. 8 - Activos financeiros</i>			206.318,96	0,00	0,00	0,00	0,00	206.318,96
Total			4.648.460,35	0,00	3.000,00	0,00	4.032.254,36	613.205,99

b) Dereitos anulados

O detalle das anulacións de dereitos a cobrar de orzamentos pechados, que se produciron no exercicio 2023, é o que se indica no seguinte cadro:

CONCEPTO	DESCRICIÓN	EXERCICIO	ANULACIÓN DE LIQUIDACIÓN	APRAZAMENTOS E FRACCIONAMENTOS	TOTAL DEREITOS ANULADOS
681	Reintegro por operacións de capital do exercicio corrente	2022	3.000,00		3.000,00
<i>Cap. 6 - Alleamento de investimentos reais</i>			3.000,00	0,00	3.000,00
Total			3.000,00	0,00	3.000,00



Instituto Enerxético de Galicia
MEMORIA – EXERCICIO 2023

c) Dereitos cancelados

Durante o ano 2023 non se realizaron cancelacións de dereitos a cobrar de orzamentos pechados.

10.7. Desenvolvemento dos compromisos de ingreso

Aplicación orzamentaria	Descrición	Compromisos de ingreso	Dereitos recoñecidos	Saldo de compromisos
301.04	Taxas por servizos administrativos	1.076,02	1.076,02	0,00
302.01	Taxas por servizos profesionais: Modalidade administrativo-facultativa	525.400,40	525.400,40	0,00
381	Reintegros de exercicio corrente	3.020,00	3.020,00	0,00
399.99	Outros ingresos diversos	4.086,24	4.086,24	0,00
Cap. 3 - Taxas, prezos e outros ingresos		533.582,66	533.582,66	0,00
410.00	Transferencias correntes da CA: Fondos Propios	1.933.554,99	1.933.554,99	0,00
410.01	Transferencias finalistas do Estado	56.469,00	56.469,00	0,00
410.23	Cooperación transfronteiriza España-Portugal 20214-2020	41.291,31	41.291,31	0,00
410.35	Mecanismo de Recuperación e Resiliencia	738.680,84	738.680,84	0,00
410.41	Fondo de Transición Xusta	11.153,70	11.153,70	0,00
Cap. 4 - Transferencias correntes		2.781.149,84	2.781.149,84	0,00
520	Xuros de contas bancarias	505.092,84	505.092,84	0,00
537	Dividendos e participacións en beneficios de empresas privadas	479.024,04	479.024,04	0,00
Cap. 5 - Ingresos patrimoniais		984.116,88	984.116,88	0,00
680	Reintegro de operacións de capital de exercicios pechados	6.810,67	6.810,67	0,00
681	Reintegro de operacións de capital do exercicio corrente	118.760,19	118.760,19	0,00
Cap. 6 - Alleamento de investimentos reais		125.570,86	125.570,86	0,00
710.00	Transferencias de capital da CA: Fondos Propios	10.066.408,46	10.066.408,46	0,00
710.23	FEDER P.O. 2014-2020	9.810.103,69	9.810.103,69	0,00
710.35	Mecanismo de Recuperación e Resiliencia	24.328.897,26	19.252.447,44	5.076.449,82
710.37	FEDER P.O. 2021-2027	51.546,55	51.546,55	0,00
Cap. 7 - Transferencias de capital		44.256.955,96	39.180.506,14	5.076.449,82
Total		48.681.376,20	43.604.926,38	5.076.449,82



11. GASTOS CON FINANCIAMENTO AFECTADO

Aínda que a normativa contable prevé a vixencia do principio xeral de desafectación dos ingresos, incorpora a posibilidade de realizar excepcións a este principio, entendendo que certos ingresos orzamentarios poidan destinarse unicamente a cubrir determinadas actuacións.

A singularidade dos gastos con financiamento afectado reside, a diferenza dos restantes ingresos orzamentarios, no feito de que unicamente cabe entendelaos aplicados a súa finalidade.

A información relativa aos gastos con financiamento afectado é a seguinte:

DESCRIPCIÓN PROXECTO	DEREITOS RECOÑECIDOS NETOS		OBRIGAS RECOÑECIDAS NETAS		DESVIACIÓNS DO EXERCICIO		DESVIACIÓNS ACUMULADAS	
	exercicios anteriores	exercicio corrente	exercicios anteriores	exercicio corrente	Positivas	Negativas	Positivas	Negativas
Programa de incentivos á mobilidade eficiente e sostible - Programa MOVES (RD 132/2019)	953.363,53		882.392,23				70.971,30	
Programa de axudas para actuacións de eficiencia enerxética en PEME e gran empresa do sector industrial (RD 263/2019)	16.629.395,16		2.242.252,36	706.010,08		-706.010,08	13.681.132,72	
Programa de incentivos á mobilidade eficiente e sostible - Programa MOVES II (RD 569/2020)	4.633.935,45	138.585,58	2.791.984,80	404.322,21		-265.736,63	1.576.214,02	
Programa Bono Social Térmico 2020	6.341.308,50		6.087.713,42	79,74		-79,74	253.515,34	
Programa de axudas para actuacións de eficiencia enerxética en explotacións agropecuarias (RD 149/2021)	1.400.000,00	56.469,00	160.411,85	641.194,29		-584.725,29	654.862,86	
MOVES III (RD 266/2021), Autoconsumo e térmica residencial (RD 477/2021) e Enerxías renovables térmicas sector ec (RD 1124/2021)	5.950.586,66	19.987.236,44	5.787.635,88	19.785.508,21	201.728,23		364.679,01	
Financiamento gastos tramitación das axudas derivadas do Bono Social Térmico (RD 391/2021)	171.288,47						171.288,47	
Programa Galicia FEDER 2021-2027		51.546,55		51.546,55				
Fondo de Transición Xusta		15.933,87		15.933,87				
Total	36.079.877,77	20.249.771,44	17.952.390,54	21.604.594,95	201.728,23	-1.556.551,74	16.772.663,72	0,00



12. INFORMACIÓN SOBRE O INMOBILIZADO NON FINANCEIRO

12.1. Inmovilizado inmaterial

A composición e movemento habido nas contas incluídas no inmovilizado inmaterial foi o seguinte:

Estado de movementos do Inmovilizado Inmaterial Exercicio 2023	Propiedade industrial	Aplicacións informáticas	Outro inmovilizado inmaterial	TOTAIS
SALDO INICIAL BRUTO	9.455,42	1.271.417,22	0,00	1.280.872,64
(+) Entradas			1.534.469,70	1.534.469,70
(-) Saídas ou baixas		25.499,80	1.224.783,78	1.250.283,58
(±) Traspasos		309.685,92	-309.685,92	0,00
(±) Correccións valorativas recoñecidas no exercicio				
SALDO FINAL BRUTO	9.455,42	1.555.603,34	0,00	1.565.058,76
AMORTIZACIÓN ACUMULADA, SALDO INICIAL	9.121,76	774.358,86	0,00	783.480,62
(+) Dotación á amortización do exercicio	333,66	150.857,63		151.191,29
(-) Saídas ou baixas		25.499,80		25.499,80
(±) Traspasos				
(±) Correccións valorativas recoñecidas no exercicio				
AMORTIZACIÓN ACUMULADA, SALDO FINAL	9.455,42	899.716,69	0,00	909.172,11
VALOR NETO	0,00	655.886,65	0,00	655.886,65

1. Conta 212 - Propiedade industrial:

Nesta conta rexístranse os importes satisfeitos pola adquisición e rexistro da titularidade das diferentes manifestacións da propiedade insdustrial, tales como marcas ou similares.

2. Conta 215 - Aplicacións informáticas:

O Inega rexistra nesta conta os custos incurridos na adquisición e desenvolvemento de programas informáticos, incluídos os custos de creación de páxinas web.

3. Conta 219 - Outro inmovilizado inmaterial:

Recolle outros investimentos de carácter inmaterial. No exercicio 2023 a entidade activou nesta conta determinados gastos realizados en estudos e proxectos técnicos. Trátase de gastos orzamentarios incluídos no capítulo 6 de "Investimentos reais". Ao peche do exercicio o Inega procede a traspasar na súa totalidade ditos custos activados á partida de servizos exteriores, dada a natureza dos mesmos. A súa vez, ao peche do exercicio, procede a dar de baixa estes activos do balance.



Instituto Enerxético de Galicia
MEMORIA – EXERCICIO 2023

O custo dos inmovilizados inmateriais que están totalmente amortizados, e que aínda están en uso a 31 de decembro, é o que se indica na seguinte táboa:

Descrición	Custo de adquisición	Amortización Acumulada
212 Propiedade industrial	9.455,42	9.455,42
215 Aplicacións informáticas	613.859,13	613.859,13
TOTAL	623.314,55	623.314,55

12.2. Inmovilizado material

A composición deste epígrafe do balance, e os movementos das diferentes contas, é como segue:

Estado de movementos do Inmovilizado Material Exercicio 2023	Terreos e bens naturais	Construcións	Instalacións técnicas, maq e ferramenta	Mobiliario	Outro inmovilizado	TOTAIS
SALDO INICIAL BRUTO	266.400,00	3.592.412,87	137.320,93	323.517,04	334.755,57	4.654.406,41
(+) Entradas					170.202,04	170.202,04
(-) Saídas ou baixas				3.127,00		3.127,00
(±) Traspasos						
(±) Correccións valorativas recoñecidas no exercicio						
SALDO FINAL BRUTO	266.400,00	3.592.412,87	137.320,93	320.390,04	504.957,61	4.821.481,45
AMORT ACUMULADA, SALDO INICIAL	0,00	997.714,82	127.838,14	294.549,00	279.453,22	1.699.555,18
(+) Dotación á amortización do exercicio		71.848,25	407,38	4.513,80	32.559,24	109.328,67
(-) Saídas ou baixas				3.127,00		3.127,00
(±) Traspasos						
(±) Correccións valorativas recoñecidas no exercicio						
AMORT ACUMULADA, SALDO FINAL	0,00	1.069.563,07	128.245,52	295.935,80	312.012,46	1.805.756,85
VALOR NETO	266.400,00	2.522.849,80	9.075,41	24.454,24	192.945,15	3.015.724,60

1. Conta 220 – Terreos e bens naturais:

Esta conta recolle o valor estimado do terreo onde se sitúa o edificio do Inega. Foi calculado segundo a valoración do terreo respecto ao total do valor no Imposto de Bens Inmóveis.

2. Conta 221- Construcións:

Recolle o custo pola adquisición do edificio da sede do Instituto.

3. Conta 223 – Instalacións técnicas, maquinaria e ferramentas:

Recolle importes activados por ditos conceptos desde o ano 1999. Entre os mesmos cabe sinalar a instalación de módulos fotovoltaicos no Inega.



Instituto Enerxético de Galicia
MEMORIA – EXERCICIO 2023

4. *Conta 226 – Mobiliario:*

Recolle importes activados por dito concepto desde o ano 1999.

5. *Conta 227 - Equipos informáticos:*

Rexistráronse nesta conta ordenadores, impresoras, portátiles e outros equipos.

6. *Conta 228 – Elementos de transporte:*

Recolle cinco vehículos e unha bicicleta eléctrica.

7. *Conta 229 – Outro inmovilizado material:*

Recolle outro inmovilizado material activado desde o ano 1999.

O custo dos inmovilizados materiais que están totalmente amortizados, e que aínda están en uso a 31 de decembro, é o seguinte:

Descrición	Custo de adquisición	Amortización Acumulada
223 Instalacións técnicas, maquinaria e ferramenta	123.724,96	123.724,96
226 Mobiliario	275.252,16	275.252,16
227 Equipos para procesos de información	122.238,05	122.238,05
228 Elementos de transporte	78.474,67	78.474,67
229 Outro inmovilizado material	7.054,30	7.054,30
TOTAL	606.744,14	606.744,14

12.3. Inversións xestionadas para outros entes públicos

O movemento, durante o exercicio, da partida incluída neste epígrafe do balance é o seguinte:

Estado de movementos dos Inversións xestionadas para outros entes públicos Exercicio 2023	TOTAIS
SALDO INICIAL BRUTO	3.866.352,91
(+) Entradas	1.016.812,90
(-) Saídas ou baixas	391.752,63
(±) Traspasos	0,00
(±) Correccións valorativas recoñecidas no exercicio	0,00
SALDO FINAL BRUTO	4.491.413,18

No apartado 9.4 desta memoria detállase o investimento realizado polo Inega no exercicio 2023 e recollido baixo este epígrafe no balance.



12.4. Investimentos destinados ao uso xeral

Non existen no balance investimentos destinados ao uso xeral.

13. INFORMACIÓN SOBRE INVERSIONES FINANCIERAS PERMANENTES

13.1. Carteira de valores a longo prazo

A carteira de valores a longo prazo, consistente na participación noutras entidades ou empresas fóra do sector público, é a que se detalla:

Conta 2501 - Inversións financeiras permanentes en capital e patrimonio fóra do sector público

Investimento	% Participación	Saldo a 01/01/2023	Variacións	Saldo a 31/12/2023	Desembolsos pendentes
Sotavento Galicia SA	30,50%	183.305,00	0,00	183.305,00	0,00
Sistemas Energéticos Mañón Ortigueira SA	4,00%	80.310,00	0,00	80.310,00	0,00
Eos Pax II A SL	3,00%	180,30	0,00	180,30	0,00
Energías Ambientales de Somozas SA	3,00%	37.500,00	0,00	37.500,00	0,00
Energías Especiales de Careón SA	3,00%	8.113,50	0,00	8.113,50	0,00
Parque Eólico de San Andrés SA	3,00%	16.587,60	0,00	16.587,60	0,00
Sistemas Energéticos Chandrexa SA	3,93%	28.449,27	0,00	28.449,27	0,00
Parque Eólico A Capelada AIE (*)	3,00%	0,00	0,00	0,00	0,00
Biomasa Forestal SL	3,4514%	260.000,00	0,00	260.000,00	0,00
Total		614.445,67	0,00	614.445,67	0,00

(*) Conta en participación pola que o INEGA percibe un 3% dos resultados da AIE.



13.2. Outros investimentos e créditos a longo prazo

Os créditos a longo prazo concedidos polo Inega a empresas fóra do sector público, son os que se indican a continuación:

Conta 2521 - Créditos a longo prazo fóra do sector público

Entidade	Saldo inicial	Entradas	Saídas / Baixas	Traspasos	Saldo final
Energías Especiales de Careón, SA	42.992,61	0,00	0,00	0,00	42.992,61
Total	42.992,61	0,00	0,00	0,00	42.992,61

En exercicios anteriores a axencia procedeu a dotar unha provisión pola totalidade do saldo debedor procedente do préstamo concedido a sociedade Energías Especiales de Careón. Para a dotación da provisión valorouse o longo tempo transcorrido dende a data de vencemento do préstamo.

13.3. Fianzas e depósitos constituídos a longo prazo

Son fianzas constituídas por contratos de suministro de enerxía eléctrica e auga e pola instalación solar fotovoltaica na cuberta do edificio da sede do Inega.

Conta 260 - Fianzas constituídas a longo prazo

Conta	Saldo inicial	Entradas	Saídas / Baixas	Traspasos	Saldo final
260 - Fianzas constituídas a longo prazo	1.940,37	0,00	0,00	0,00	1.940,37
Total	1.940,37	0,00	0,00	0,00	1.940,37



Instituto Enerxético de Galicia
MEMORIA – EXERCICIO 2023

13.4. Provisións por depreciación de valores negociables e participacións en patrimonio a longo prazo

O movemento das correccións valorativas por perdas reversibles nos valores integrantes do inmovilizado financeiro, indícase no seguinte cadro:

Investimento financeiro a longo prazo	Concepto	Movemento conta 297 Provisión por depreciación de valores negociables e participacións en patrimonio a longo prazo				
		Saldo inicial	Aumentos por dotacións do exercicio	Disminucións por reversións do exercicio	Trasposos por reclasificación de longo a curto prazo	Saldo final
1. Carteira de valores a longo prazo	Participación na sociedade Biomasa Forestal SL	224.458,03	0,00	0,00	0,00	224.458,03
2. Outros investimentos e créditos a longo prazo	Préstamo concedido á sociedade Energías Especiales de Careón SA	42.992,61	0,00	0,00	0,00	42.992,61
Total		267.450,64	0,00	0,00	0,00	267.450,64

14. INFORMACIÓN SOBRE AS CONTAS CORRENTES EN EFECTIVO

A 31 de decembro de 2023 o detalle é o seguinte:

CONTAS CORRENTES EN EFECTIVO	SALDO a 31 de DECEMBRO
Banco Santander	399.958,21
Abanca Corporación Bancaria	17.798.954,31
Total SALDO segundo extractos bancarios	18.198.912,52
Diferenza conciliada	-423,59
SALDO contabilidade	18.198.488,93

15. FONDOS PROPIOS

A composición e o movemento, durante o exercicio 2023, de cada partida do balance incluída nesta agrupación é a seguinte:

CONTA	SALDO A 01/01/2023	AUMENTOS	DIMINUCIÓNS	SALDO A 31/12/2023
101 - Patrimonio recibido en adscrición	0,00	27.690,00		27.690,00
120 - Resultados positivos de exercicios anteriores	6.615.055,44		965.084,63	5.649.970,81
121 - Resultados negativos de exercicios anteriores	0,00	965.084,63	965.084,63	0,00
129 - Resultados do exercicio	-965.084,63	4.672.245,68	-965.084,63	4.672.245,68
Total	5.649.970,81	5.665.020,31	965.084,63	10.349.906,49



As variacións, no exercicio, das partidas dos fondos propios débense a:

- Diminución dos resultados positivos de exercicios anteriores por importe de 965.084,63 euros, pola distribución do resultado do exercicio 2022.
- Resultado do exercicio por importe 4.672.245,68 euros.
- Incremento do saldo da conta 101 polo valor correspondente a un vehículo eléctrico recibido en adscrición.

16. SITUACIÓN FISCAL

16.1. Consideración fiscal da entidade e operacións suxetas ao IVE

O Instituto Enerxético de Galicia é unha entidade exenta e non obrigada a presentar a declaración do Imposto sobre Sociedades.

Efectúa as correspondentes retencións en concepto do imposto sobre a renda das persoas físicas e realiza as liquidacións das mesmas.

En materia de imposición indirecta, están suxectos ao IVE os ingresos que o Inega obtén pola facturación da enerxía eléctrica xerada polos paneis fotovoltaicos de conexión á rede, instalados nas dependencias da entidade. Como ditos ingresos teñen unha incidencia insignificante no orzamento da entidade –en concreto, no exercicio 2023, supoñen un 0,009371 %– non se practica dedución algunha do IVE soportado.

17. INFORMACIÓN SOBRE A XESTIÓN DE RECURSOS DOUTROS ENTES PÚBLICOS

Sen contido.



18. INFORMACIÓN RELATIVA Á EXECUCIÓN DOS INDICADORES E CUMPRIMENTO DOS OBXECTIVOS

18.1. Indicadores financeiros e patrimoniais

- a) **Liquidez inmediata:** Reflicte a porcentaxe de débedas orzamentarias e non orzamentarias que poden atenderse coa liquidez inmediatamente dispoñible.

$$\frac{\text{Fondos líquidos}}{\text{Acredores a curto prazo}} = \frac{18.198.488,93}{26.566.478,65} \times 100 = \mathbf{68,50\%}$$

- b) **Liquidez a curto prazo:** Reflicte a capacidade que ten a entidade para atender a curto prazo súas obrigas pendentes de pago.

$$\frac{\text{Fondos líquidos} + \text{Dereitos pendentes de cobro}}{\text{Acredores a curto prazo}} = \frac{28.533.512,37}{26.566.478,65} \times 100 = \mathbf{107,40\%}$$

- c) **Liquidez xeral:** Reflicte en que medida todos os elementos patrimoniais que compoñen o activo circulante cubren o pasivo circulante.

$$\frac{\text{Activo circulante}}{\text{Pasivo circulante}} = \frac{28.546.076,70}{26.566.478,65} \times 100 = \mathbf{107,45\%}$$

- d) **Endebedamento:** Representa a relación entre a totalidade do pasivo esixible (a curto e longo prazo) respecto do patrimonio neto máis o pasivo total da entidade.

$$\frac{\text{Pasivo a curto prazo} + \text{Pasivo a longo prazo}}{\text{Pasivo a c/p} + \text{Pasivo a l/p} + \text{Fondos Propios}} = \frac{26.566.478,65}{37.101.029,14} \times 100 = \mathbf{71,61\%}$$

18.2. Indicadores orzamentarios

18.2.1. Do orzamento de gastos corrente:

- a) **Execución do orzamento de gastos:** Reflicte a proporción dos créditos aprobados no exercicio que deron lugar ao recoñecemento de obrigas orzamentarias.

$$\frac{\text{Obrigas recoñecidas netas}}{\text{Créditos totais}} = \frac{44.513.583,86}{150.135.818,63} \times 100 = \mathbf{29,65\%}$$

- b) **Realización de pagos:** Reflicte a proporción de obrigas recoñecidas no exercicio que foron pagadas con respecto ao total de obrigas recoñecidas.

$$\frac{\text{Pagos realizados}}{\text{Obrigas recoñecidas netas}} = \frac{35.279.307,49}{44.513.583,86} \times 100 = \mathbf{79,26\%}$$



18.2.2. Do orzamento de ingresos corrente:

- a) Execución do orzamento de ingresos: Reflicte a proporción que sobre os ingresos orzamentarios previstos supoñen ingresos orzamentarios netos.

$$\frac{\text{Dereitos recoñecidos netos}}{\text{Previsións definitivas}} = \frac{43.604.926,38}{103.133.702,39} \times 100 = \mathbf{42,28\%}$$

- b) Realización de cobros: Recolle a porcentaxe que supoñen os cobros obtidos no exercicio sobre os dereitos recoñecidos netos.

$$\frac{\text{Recadación neta}}{\text{Dereitos recoñecidos netos}} = \frac{33.387.747,32}{43.604.926,38} \times 100 = \mathbf{76,57\%}$$

18.2.3. De orzamentos pechados:

- a) Realización de pagos: Pon de manifesto a proporción de pagos efectuados no exercicio das obrigas pendentes de pago de orzamentos pechados.

$$\frac{\text{Pagos}}{\text{Saldo inicial de obrigacións (+/- modificacións e anulacións)}} = \frac{3.692.126,56}{3.692.126,56} \times 100 = \mathbf{100,00\%}$$

- b) Realización de cobros: Pon de manifesto a proporción de cobros efectuados no exercicio relativos a dereitos pendentes de cobro de orzamentos pechados.

$$\frac{\text{Cobros}}{\text{Saldo inicial de dereitos (+/- modificacións e anulacións)}} = \frac{4.032.254,36}{4.645.460,35} \times 100 = \mathbf{86,80\%}$$

18.3. Indicadores de xestión

A Axencia Instituto Enerxético de Galicia, para o ano 2023, planificou unha serie de actuacións que converxen en dúas liñas estratéxicas, que constitúen os seus obxectivos para este exercicio, sendo estes:

Obxectivo Estratéxico E01: Mellorar a eficiencia enerxética na edificación, nas infraestruturas e servizos públicos. Avanzar na avaliación e mellora da eficiencia enerxética das empresas, incidindo no que atinxe á intensidade enerxética.

Obxectivo Estratéxico E02: Aumentar o peso das enerxías renovables autóctonas no mix enerxético para favorecer o paso a unha economía de baixo nivel de emisión de carbono e reducir a dependencia enerxética do exterior.

Atendendo aos dous obxectivos definíronse os seguintes indicadores:

DOE001: Redución do consumo de enerxía final en infraestruturas públicas ou empresas (Ktep/ano)

DOC030: Capacidade adicional para producir enerxía renovable (MW)

P00020: Actuacións de estudo, difusión e promoción (Nº)

P0045F: Axudas ao fomento das enerxías renovables (Nº)

P0045G: Axudas concedidas en eficiencia enerxética (Nº)

P01055: Axudas a actuacións que contribúan á diversificación enerxética (Nº)



Instituto Enerxético de Galicia

MEMORIA – EXERCICIO 2023

No seguinte cadro resúmese o grao de consecución dos indicadores de xestión:

Obxectivo Estratéxico	Indicador	Unidade Medida	Valor previsto	Valor realizado	% cumprimento
E01	Redución do consumo de enerxía final en infraestruturas públicas ou empresas	KTEP/ANO	1,45	3,67	253,10%
	Actuacións de estudo, difusión e promoción	Nº	16	13	81,25%
	Axudas concedidas ao fomento das enerxías renovables	Nº	1	0	0,00%
	Axudas concedidas en eficiencia enerxética	Nº	13.052	20.398	156,28%
	Axudas a actuacións que contribúan á diversificación enerxética	Nº	1.300	3.348	257,54%
E02	Capacidade adicional para producir enerxía renovable	MW	149,45	58,80	39,34%
	Axudas concedidas ao fomento das enerxías renovables	Nº	4.950	5.594	113,01%

19. OUTRA INFORMACIÓN

19.1. Orzamentos aprobados para o exercicio 2024

Os orzamentos do Instituto Enerxético de Galicia para o ano 2024, integrados nos Orzamentos xerais da Comunidade Autónoma de Galicia (Lei 9/2023, do 28 de decembro – DOG nº 246, do 29 de decembro de 2023), son:

ORZAMENTO DE GASTOS 2024		ORZAMENTO DE INGRESOS 2024	
Capítulo 1 - Gastos de persoal	2.858.692	Capítulo 3 - Taxas, prezos e outros ingresos	351.000
Capítulo 2 - Gastos en bens correntes e servizos	389.158	Capítulo 4 - Transferencias correntes	2.946.235
Capítulo 4 - Transferencias correntes	64.385	Capítulo 5 - Ingresos patrimoniais	15.000
Total Operacións Correntes	3.312.235	Total Operacións Correntes	3.312.235
Capítulo 6 - Investimentos reais	1.395.095		
Capítulo 7 - Transferencias de capital	74.974.811	Capítulo 7 - Transferencias de capital	76.369.906
Total Operacións de Capital	76.369.906	Total Operacións de Capital	76.369.906
TOTAL ORZAMENTO DE GASTOS	79.682.141	TOTAL ORZAMENTO DE INGRESOS	79.682.141



19.2. Composición do Consello Reitor

A 31 de decembro de 2023, a composición do Consello Reitor da axencia Instituto Enerxético de Galicia é a seguinte:

CARGO	NOME
PRESIDENTA	D ^a María Jesús Lorenzana Somoza <i>Conselleira de Economía, Industria e Innovación</i>
VICEPRESIDENTE	D. Pablo Fernández Vila <i>Director Xeral de Planificación Enerxética e Recursos Naturais</i>
VOGAIS	D. José Ramón Pardo Cabarcos <i>Secretario Xeral Técnico da Consellería de Economía, Industria e Innovación</i>
	D ^a Covadonga Toca Carús <i>Directora Xeral do Instituto Galego de Promoción Económica (Igape)</i> <i>Consellería de Economía, Industria e Innovación</i>
	D ^a Patricia Argerey Vilar <i>Directora da Axencia Galega de Innovación (Gain)</i> <i>Consellería de Economía, Industria e Innovación</i>
	D ^a María Sagrario Pérez Castellanos <i>Directora Xeral de Calidade Ambiental, Sostibilidade e Cambio Climático</i> <i>Consellería de Medio Ambiente, Territorio e Vivenda</i>
	D ^a María Encarnación Rivas Díaz <i>Directora Xeral de Ordenación do Territorio e Urbanismo</i> <i>Consellería de Medio Ambiente, Territorio e Vivenda</i>
	D. Jorge Atán Castro <i>Secretario Xeral Técnico e do Patrimonio</i> <i>Consellería de Facenda e Administración Pública</i>
	D. Alberto Varela Paz <i>Presidente da Federación Galega de Municipios e Provincias (Fegamp)</i>
SECRETARIA	D ^a Vanessa Cal Ríos <i>Xerente do Instituto Enerxético de Galicia</i>

Á data de formulación das presentes contas anuais producíronse os cesamentos das vogais D^a Patricia Argerey Vilar, D^a María Sagrario Pérez Castellanos, D^a María Encarnación Rivas Díaz, do vogal D. Jorge Atán Castro e da secretaria e xerente do Inega D^a Vanessa Cal Ríos.



19.3. Composición da Comisión de Control e Seguimento

Ao peche do exercicio 2023, a composición da Comisión de Control e Seguimento é a seguinte:

CARGO	NOME
PRESIDENTA	D ^a Marta Villanueva Rodríguez <i>Xefa de servizo de Metodoloxía e Seguimento - Consellería de Facenda e Administración Pública</i>
VOGAIS	D ^a Vanessa Cal Ríos <i>Xerente do Instituto Enerxético de Galicia - Inega</i>
	D ^a Elena González Fernández <i>Subdirectora Xeral de Coordinación Económica da Consellería de Economía, Industria e Innovación</i>
	D ^a Nuria Aguilar Vázquez <i>Auditora da Dirección Xeral de Simplificación Administrativa - Consellería de Facenda e Administración Pública</i>
SECRETARIA	D ^a Vanessa Cal Ríos <i>Xerente do Instituto Enerxético de Galicia - Inega</i>

Á data de formulación das presentes contas anuais, producíronse os ceses da presidenta e secretaria e das vogais.

19.4. Información sobre o período medio de pago a provedores

En cumprimento do disposto no Real Decreto 635/2014, do 25 de xullo, polo que se desenvolve a metodoloxía de cálculo do período medio de pago a provedores das Administracións Públicas e as condicións e o procedemento de retención de recursos dos rexímenes de financiamento, previstos na Lei Orgánica 2/2012, de 27 de abril, de Estabilidade Orzamentaria e Sostibilidade Financeira, a información correspondente ao período medio dos pagos efectuados aos provedores no exercicio 2023 atópase publicada na páxina web da Consellería de Facenda e Administración Pública.

19.5. Información sobre medio ambiente

O Inega pretende contar cun “Sistema Integrado de Xestión” que permita ao seu persoal cumprir e adecuar os seus métodos de traballo, a través dun comportamento eficiente, aos requisitos legais – e outros que especifique este sistema – que garantan unha xestión ambiental sustentable no tempo.

19.6. Información sobre pleitos, litixios e outros procedementos

Procedementos xudiciais en curso:

1. Xulgado do Mercantil número 4 de Madrid. Procedemento: 262/2017. Demandado: Accuore Inversiones SL. Asunto: Reclamación débedas.
2. Sala do Contencioso-Administrativo do Tribunal Superior de Xustiza de Galicia (TSXG). Procedemento: 7020/2020. Asunto: Solicitude de axudas de proxectos de aforro e eficiencia enerxética.

A Axencia ten dotada unha “provisión para riscos e gastos” por importe de 184.644,00 €, recollida no epígrafe “Provisións para riscos e gastos” do pasivo do Balance.
3. Xulgado Contencioso-Administrativo número 2 de Santiago de Compostela. Procedemento 1/2023. Asunto:



Recurso contra resolución de arquivo, por incumprimento de bases, do expediente de axuda de aforro e eficiencia enerxética nº IN417Y-21A117.

4. Xulgado Contencioso-Administrativo número 2 de Santiago de Compostela. Procedemento Abreviado: 236/2023 e 25/2023. Recurso contra resolución de denegación de axuda para proxecto de enerxía fotovoltaica nº IN421O-259.

20. FEITOS POSTERIORES AO PECHE

A excepción dos feitos descritos en apartados anteriores, non se detectaron outros posteriores ao 31 de decembro de 2023 con repercusión nas contas que se rinden.

En Santiago de Compostela, na data da sinatura dixital

O director,

Pablo Fernández Vila

