

**Instituto Enerxético de Galicia**

# **CONTAS ANUAIS**

**EXERCICIO 2024**



# BALANCE

## EXERCICIO 2024



**INSTITUTO ENERXÉTICO DE GALICIA**  
**BALANCE - EJERCICIO 2024**

CONTAS	ACTIVO	2024	2023	CONTAS	PASIVO	2024	2023
	<b>A) INMOBILIZADO</b>	<b>8.804.745,88</b>	<b>8.554.952,44</b>		<b>A) FONDOS PROPIOS</b>	<b>10.479.633,93</b>	<b>10.349.906,49</b>
	<b>II. Inmobilizacións inmatriciais</b>	834.672,12	655.886,65		<b>I. Patrimonio</b>	12.475,28	27.690,00
212	2. Propiedade industrial	9.455,42	9.455,42	101	2. Patrimonio recibido en adscripción	27.690,00	27.690,00
215	3. Aplicacións informáticas	1.625.695,89	1.555.603,34	(107)	4. Patrimonio entregado en adscripción	-15.214,72	
(281)	7. Amortizacións	-800.479,19	-909.172,11				
	<b>III. Inmobilizacións materiais</b>	2.860.953,88	3.015.724,60		<b>III. Resultados de ejercicios anteriores</b>	10.322.216,49	5.649.970,81
220,221	1. Terreos e construcións	3.858.812,87	3.858.812,87	120	1. Resultados positivos de ejercicios anteriores	10.322.216,49	5.649.970,81
223	2. Instalacións técnicas, maquinaria e ferramentas	126.699,97	137.320,93				
226	3. Mobiliario	319.887,89	320.390,04				
227,228,229	4. Outro inmovilizado	407.106,64	504.957,61				
(282)	5. Amortizacións	-1.851.553,49	-1.805.756,85	129	<b>IV. Resultado do exercicio</b>	144.942,16	4.672.245,68
23	<b>IV. Invetimentos xestionados</b>	4.717.191,87	4.491.413,18				
	<b>V. Invetimentos financeiros permanentes</b>	391.928,01	391.928,01	14	<b>B) PROVISIÓNS PARA RISCOS E GASTOS</b>		<b>184.644,00</b>
250,251,256	1. Carteira de valores a longo prazo	614.445,67	614.445,67				
252,253,257	2. Outros invetimentos e créditos a longo prazo	42.992,61	42.992,61				
260,265	3. Fianzas e depósitos constituídos a longo prazo	1.940,37	1.940,37				
(297)	4. Provisións	-267.450,64	-267.450,64				
	<b>C) ACTIVO CIRCULANTE</b>	<b>24.190.109,62</b>	<b>28.546.076,70</b>		<b>D) ACREDORES A CURTO PRAZO</b>	<b>22.515.221,57</b>	<b>26.566.478,65</b>
	<b>II. Debedores</b>	21.411.410,93	10.335.023,44		<b>III. Acredores</b>	8.747.699,18	9.797.814,93
43	1. Debedores orzamentarios	21.906.653,21	10.830.385,05	40	1. Acredores orzamentarios	6.593.692,27	9.234.276,37
44	2. Debedores non orzamentarios	9,17	9,17	41	2. Acredores non orzamentarios	2.000.340,19	410.023,42
470,471,472	4. Administracións Públicas	10.722,16	10.602,83	475,476,477	3. Administracións Públicas	153.666,72	153.515,14
(490)	6. Provisións	-505.973,61	-505.973,61				
	<b>III. Invetimentos financeiros temporais</b>	0,00	0,00	485	<b>IV. Axustes por periodificación</b>	13.767.522,39	16.768.663,72
542,544,547	2. Outros invetimentos e créditos a curto prazo	379.085,24	379.085,24				
(598)	4. Provisións	-379.085,24	-379.085,24				
57	<b>IV. Tesourería</b>	2.776.870,43	18.198.488,93				
480	<b>V. Axustes por periodificación</b>	1.828,26	12.564,33				
	<b>TOTAL XERAL (A+C)</b>	<b>32.994.855,50</b>	<b>37.101.029,14</b>		<b>TOTAL XERAL (A+B+D)</b>	<b>32.994.855,50</b>	<b>37.101.029,14</b>



# CONTA do RESULTADO ECONÓMICO-PATRIMONIAL EXERCICIO 2024



INSTITUTO ENERXÉTICO DE GALICIA  
CONTA DO RESULTADO ECONÓMICO-PATRIMONIAL - EXERCICIO 2024

CONTAS	DEBE	2024	2023	CONTAS	HABER	2024	2023
	<b>A) GASTOS</b>	<b>51.196.708,27</b>	<b>40.295.272,71</b>		<b>B) INGRESOS</b>	<b>51.341.650,43</b>	<b>44.967.518,39</b>
	<b>3. Outros gastos de xestión ordinaria</b>	4.516.887,69	4.158.765,60		<b>3. Outros ingresos de xestión ordinaria</b>	1.474.775,56	1.643.270,40
640	a) Gastos de persoal:	2.496.364,75	2.392.808,69	740	a) Ingresos tributarios	656.269,18	526.476,42
642,644	a.1) Soldos, salarios e asimilados	1.990.613,27	1.864.798,18		b) Reintegros	178.297,26	128.590,86
	a.2) Cargas sociais	505.751,48	528.010,51	773			
68	c) Dotacións para amortizacións de inmovilizado	259.296,18	260.519,96		d) Outros ingresos de xestión	186.952,51	4.086,24
	d) Variacións de provisións de tráfico	0,00	-8.392,63	777	d.1) Ingr accesorios e outros de xestión corrente	2.308,51	4.086,24
675,694,(794)	d.2) Variación de prov e perdas de cdtos incobrables	0,00	-8.392,63	790	d.2) Exceso de provisións de riscos e gastos	184.644,00	
	e) Outros gastos de xestión	1.761.226,76	1.513.829,58	760	e) Ingresos de participacións en capital	63.657,60	479.024,04
62	e.1) Servizos exteriores	1.754.709,32	1.508.176,11		g) Outros xuros e ingresos asimilados	389.599,01	505.092,84
63	e.2) Tributos	6.517,44	5.653,47	763,769	g.1) Outros xuros	389.599,01	505.092,84
	<b>4. Transferencias e subvencións</b>	46.671.886,51	36.133.507,11		<b>4. Transferencias e subvencións</b>	49.866.874,87	43.319.268,75
650	a) Transferencias correntes	1.585.888,85	1.129.673,93	750	a) Transferencias correntes	2.744.705,88	2.646.952,45
651	b) Subvencións correntes	6.921,15	5.079,74	751	b) Subvencións correntes		2.869,00
656	d) Subvencións de capital	45.079.076,51	34.998.753,44	755	c) Transferencias de capital	47.122.168,99	40.669.447,30
	<b>5. Perdas e gastos extraordinarios</b>	7.934,07	3.000,00		<b>5. Ganancias e ingresos extraordinarios</b>	0,00	4.979,24
671	a) Perdas procedentes de inmovilizado	7.934,07		779	d) Ingresos e beneficios doutros exercicios		4.979,24
679	d) Gastos e perdas doutros exercicios		3.000,00				
	AFORRO	<b>144.942,16</b>	<b>4.672.245,68</b>		DESAFORRO		



# ESTADO de LIQUIDACIÓN do ORZAMENTO EXERCICIO 2024



ESTADO DE LIQUIDACIÓN DO ORZAMENTO  
EXERCICIO 2024

I. LIQUIDACIÓN DO ORZAMENTO DE GASTOS

CLASIFICACIÓN ORGÁNICA: 09.A3

CLASIFICACIÓN FUNCIONAL POR PROGRAMAS: 733A

(euros)

CLASIFICAC ECONÓMICA	DESCRICIÓN	CRÉDITOS ORZAMENTARIOS			GASTOS COMPROME- TIDOS	OBRIGAS RECOÑECIDAS NETAS	REMANENTES DE CRÉDITO	PAGAMENTO	OBRIGAS PDTES DE PAGO A 31 DE DECEMBRO
		INICIAIS	MODIFICACIÓNS	DEFINITIVOS					
		(1)	(2)	(3) = (1) + (2)	(4)	(5)	(6) = (3) - (5)	(7)	(8) = (5) - (7)
10	Altos cargos								
100.00	Retribucións básicas			0,00	18.007,92	18.007,92	-18.007,92	18.007,92	
100.01	Outras remuneracións			0,00	42.282,45	42.282,45	-42.282,45	42.282,45	
100.08	IPC galego			0,00	241,72	241,72	-241,72	241,72	
12	Funcionarios								
120.00	Soldos subgrupo A1	64.275,00		64.275,00	38.536,59	38.536,59	25.738,41	38.536,59	
120.01	Soldos subgrupo A2			0,00	17.023,30	17.023,30	-17.023,30	17.023,30	
120.02	Soldos subgrupo C1			0,00	26.630,11	26.630,11	-26.630,11	26.630,11	
120.05	Trienios	5.934,00		5.934,00	11.344,32	11.344,32	-5.410,32	11.344,32	
120.25	Persoal interiro programas extraord temporal	638.442,00	2.697,97	641.139,97	619.107,56	619.107,56	22.032,41	619.107,56	
121.00	Complemento de destino	26.032,00		26.032,00	44.699,25	44.699,25	-18.667,25	44.699,25	
121.01	Complemento específico	46.147,00		46.147,00	71.859,18	71.859,18	-25.712,18	71.859,18	
121.08	IPC galego	506,00		506,00	780,28	780,28	-274,28	780,28	
121.16	Prestacións económicas por IT a compensar			0,00	3.961,93	3.961,93	-3.961,93	3.961,93	
121.17	Prestacións por diferenzas retributivas en IT			0,00	1.971,02	1.971,02	-1.971,02	1.971,02	
121.43	Complemento de carreira	6.167,00		6.167,00	12.501,25	12.501,25	-6.334,25	12.501,25	





CLASIFICAC ECONÓMICA	DESCRICIÓI	CRÉDITOS ORZAMENTARIOS			GASTOS COMPROME- TIDOS (4)	OBRIGAS RECOÑECIDAS NETAS (5)	REMANENTES DE CRÉDITO (6) = (3) - (5)	PAGAMENTO (7)	OBRIGAS PDTES DE PAGO A 31 DE DECEMBRO (8) = (5) - (7)
		INICIAIS (1)	MODIFICACIÓNS (2)	DEFINITIVOS (3) = (1) + (2)					
130	Persoal laboral fixo								
130.00	Retribucións básicas	991.092,00	21.681,75	1.012.773,75	727.001,98	727.001,98	285.771,77	727.001,98	
130.01	Outras remuneracións	249.056,00		249.056,00	201.683,40	201.683,40	47.372,60	201.683,40	
130.05	Trienios	77.082,00		77.082,00	85.635,35	85.635,35	-8.553,35	85.635,35	
130.08	IPC galego	4.261,00		4.261,00	3.432,20	3.432,20	828,80	3.432,20	
130.16	Prestacións económicas por IT a compensar			0,00	48.158,43	48.158,43	-48.158,43	48.158,43	
130.17	Prestacións por diferenzas retributivas en IT			0,00	11.274,15	11.274,15	-11.274,15	11.274,15	
130.43	Complemento de carreira	4.459,00		4.459,00	4.267,52	4.267,52	191,48	4.267,52	
131	Persoal laboral temporal								
131.00	Retribucións básicas		8.208,99	8.208,99	142,20	142,20	8.066,79	142,20	
131.01	Outras remuneracións			0,00	59,44	59,44	-59,44	59,44	
131.16	Prestacións económicas por IT a compensar			0,00	5,04	5,04	-5,04	5,04	
131.17	Prestacións por diferenzas retributivas en IT			0,00	6,68	6,68	-6,68	6,68	
16	Gastos sociais a cargo do empregador								
160.00	Seguridade Social	498.967,00	14.510,68	513.477,68	363.193,20	363.193,20	150.284,48	363.193,20	
160.25	Seg Soc progr extraord de carácter temporal	206.093,00	-46.254,45	159.838,55	142.558,28	142.558,28	17.280,27	142.558,28	
18	Fondo retributivo								
180	Fondo retributivo	40.179,00		40.179,00			40.179,00		
<b>Cap. 1</b>	<b>Gastos de persoal</b>	<b>2.858.692,00</b>	<b>844,94</b>	<b>2.859.536,94</b>	<b>2.496.364,75</b>	<b>2.496.364,75</b>	<b>363.172,19</b>	<b>2.496.364,75</b>	<b>0,00</b>



CLASIFICAC ECONÓMICA	DESCRICIÓN	CRÉDITOS ORZAMENTARIOS			GASTOS COMPROME- TIDOS (4)	OBRIGAS RECOÑECIDAS NETAS (5)	REMANENTES DE CRÉDITO (6) = (3) - (5)	PAGAMENTO (7)	OBRIGAS PDTES DE PAGO A 31 DE DECEMBRO (8) = (5) - (7)
		INICIAIS (1)	MODIFICACIÓNS (2)	DEFINITIVOS (3) = (1) + (2)					
20	Alugamentos e canons								
204.00	Material de transporte		8.000,00	8.000,00	5.517,60	5.517,60	2.482,40	3.678,40	1.839,20
21	Reparacións, mantemento e conservación								
212	Edificios e outras construcións	19.000,00	-19.000,00	0,00					
214	Material de transporte	2.000,00		2.000,00	2.649,27	2.649,27	-649,27	2.649,27	
216	Equipamentos para proceso de información	15.000,00	4.000,00	19.000,00	20.007,53	20.007,53	-1.007,53	20.007,53	
219	Outro inmovilizado material	500,00		500,00	2.395,45	2.395,45	-1.895,45	2.395,45	
220	Material de oficina								
220.00	Ordinario non inventariable	5.000,00	5.657,48	10.657,48	1.682,84	1.682,84	8.974,64	1.682,84	
220.02	Material informático non inventariable	5.000,00		5.000,00	5.383,47	5.383,47	-383,47	5.383,47	
221	Subministracións								
221.00	Enerxía eléctrica	35.000,00	-7.945,27	27.054,73	23.000,38	23.000,38	4.054,35	21.091,81	1.908,57
221.01	Auga	1.000,00		1.000,00	330,38	330,38	669,62	330,38	
221.03	Combustibles	6.000,00		6.000,00	3.257,22	3.257,22	2.742,78	3.075,55	181,67
221.99	Outras subministracións	300,00		300,00	473,22	473,22	-173,22	473,22	



CLASIFICAC ECONÓMICA	DESCRICIÓN	CRÉDITOS ORZAMENTARIOS			GASTOS COMPROME- TIDOS (4)	OBRIGAS RECOÑECIDAS NETAS (5)	REMANENTES DE CRÉDITO (6) = (3) - (5)	PAGAMENTO (7)	OBRIGAS PDTES DE PAGO A 31 DE DECEMBRO (8) = (5) - (7)
		INICIAIS (1)	MODIFICACIÓNS (2)	DEFINITIVOS (3) = (1) + (2)					
222	Comunicacións								
222.00	Telefónicas	15.000,00		15.000,00	11.967,87	11.967,87	3.032,13	11.967,87	
222.01	Postais	1.000,00		1.000,00	163,08	163,08	836,92	163,08	
222.04	Informáticas	5.000,00		5.000,00			5.000,00		
222.09	Outras comunicacións	12.000,00		12.000,00	17.424,00	17.424,00	-5.424,00	17.424,00	
223	Transportes	4.000,00		4.000,00	1.785,97	1.785,97	2.214,03	1.715,21	70,76
224	Primas de seguros	5.000,00		5.000,00	2.101,08	2.101,08	2.898,92	2.101,08	
225	Tributos	6.000,00		6.000,00	6.517,44	6.517,44	-517,44	6.517,44	
226	Gastos diversos								
226.08	Cobertura informativa	5.000,00		5.000,00			5.000,00		
226.99	Outros gastos diversos	35.000,00	-5.077,35	29.922,65	13.262,10	13.262,10	16.660,55	13.262,10	
227	Traballos realizados por outras empresas								
227.00	Limpieza e aseo	38.000,00	-37.033,30	966,70			966,70		
227.01	Seguranza	58.000,00	-56.115,73	1.884,27			1.884,27		
227.04	Custodia, depósito e almacenaxe	6.000,00		6.000,00			6.000,00		
227.09	Servizo de prevención riscos laborais	4.500,00		4.500,00	1.305,83	1.305,83	3.194,17	1.305,83	
227.99	Outros	98.007,00	86.804,25	184.811,25	114.945,01	114.945,01	69.866,24	105.265,01	9.680,00
23	Indemnizacións por razóns do servizo								
230	Axudas de custo	5.851,00	-100,00	5.751,00	2.398,13	2.398,13	3.352,87	2.360,43	37,70
231	Locomoción	2.000,00	3.117,32	5.117,32	3.068,75	3.068,75	2.048,57	3.068,75	
<b>Cap. 2</b>	<b>Gastos en bens correntes e servizos</b>	<b>389.158,00</b>	<b>-17.692,60</b>	<b>371.465,40</b>	<b>239.636,62</b>	<b>239.636,62</b>	<b>131.828,78</b>	<b>225.918,72</b>	<b>13.717,90</b>



CLASIFICAC ECONÓMICA	DESCRICIÓN	CRÉDITOS ORZAMENTARIOS			GASTOS COMPROME- TIDOS (4)	OBRIGAS RECOÑECIDAS NETAS (5)	REMANENTES DE CRÉDITO (6) = (3) - (5)	PAGAMENTO (7)	OBRIGAS PDTES DE PAGO A 31 DE DECEMBRO (8) = (5) - (7)
		INICIAIS (1)	MODIFICACIÓNS (2)	DEFINITIVOS (3) = (1) + (2)					
410	Transf correntes á administración xeral da CA								
410.0	Transf correntes á administración xeral da CA		1.585.888,85	1.585.888,85	1.585.888,85	1.585.888,85			1.585.888,85
480	Transf correntes á familias								
480.10	Bono Social Térmico		252.753,80	252.753,80			252.753,80		
481	Transf correntes a institucións sen fins de lucro								
481.0	Institucións sen fins de lucro	64.385,00	-16.922,65	47.462,35	6.921,15	6.921,15	40.541,20	6.921,15	
Cap. 4 Transferencias correntes		64.385,00	1.821.720,00	1.886.105,00	1.592.810,00	1.592.810,00	293.295,00	6.921,15	1.585.888,85
TOTAL OPERACIÓNS CORRENTES		3.312.235,00	1.804.872,34	5.117.107,34	4.328.811,37	4.328.811,37	788.295,97	2.729.204,62	1.599.606,75
60	Invest novo en infr e bens destinados uso xeral								
608.9	Outros investimentos	400.000,00	-165.146,31	234.853,69	234.853,69	225.778,69	9.075,00	225.778,69	
62	Investimento novo asociado ao funcionamento								
626.0	Equipamentos para proceso de información	100.000,00	-32.639,37	67.360,63			67.360,63		
63	Investimento reposición asociado ao funcionamento								
632.0	Edificios e outras construcións		45.000,00	45.000,00	62.808,73	62.808,73	-17.808,73	62.808,73	
64	Gastos en investimentos de carácter inmaterial								
640.01	Proxectos europeos POCTEP		82.000,00	82.000,00	67.179,05	67.179,05	14.820,95	67.179,05	
640.4	Campañas divulgación en materia enerxética		12.370,00	12.370,00	12.370,00	12.370,00		12.370,00	
640.91	Outro inmovilizado inmaterial	501.911,00	65.233,39	567.144,39	356.803,23	356.803,23	210.341,16	356.803,23	
641.1	Convenios en materia enerxética	100.000,00	110.000,00	210.000,00	210.000,00	210.000,00		210.000,00	
641.2	Proxectos e estudos en materia enerxética		56.897,11	56.897,11	74.440,06	74.440,06	-17.542,95	74.440,06	
641.90	Actuacións de apoio á tramitación de axudas	293.184,00	782.043,20	1.075.227,20	1.033.712,72	1.033.712,72	41.514,48	1.033.712,72	
Cap. 6 Inversións reais		1.395.095,00	955.758,02	2.350.853,02	2.052.167,48	2.043.092,48	307.760,54	2.043.092,48	0,00



CLASIFICAC ECONÓMICA	DESCRICIÓ	CRÉDITOS ORZAMENTARIOS			GASTOS COMPROME- TIDOS (4)	OBRIGAS RECOÑECIDAS NETAS (5)	REMANENTES DE CRÉDITO (6) = (3) - (5)	PAGAMENTO (7)	OBRIGAS PDTES DE PAGO A 31 DE DECEMBRO (8) = (5) - (7)
		INICIAIS (1)	MODIFICACIÓNS (2)	DEFINITIVOS (3) = (1) + (2)					
700	Transf de capital á administración do Estado								
700.1	Axudas programa MOVES		37.560,00	37.560,00			37.560,00		
703	Transf cap a empr públ e outros entes do Est								
703.0	Axudas biomasa e outras renovables térmicas			0,00	31.042,10				
703.1	Axudas programa MOVES		210.000,00	210.000,00	548.253,16		210.000,00		
71	Transf de capital á administración xeral da CA								
713.0	Axudas a enerxías renovables xeración eléctrica		220.000,00	220.000,00	915.825,30	63.082,50	156.917,50	63.082,50	
714.1	Axudas programa MOVES		221.890,90	221.890,90			221.890,90		
714.2	Axudas biomasa e outras renovables térmicas		64.000,00	64.000,00			64.000,00		
744	Transf de capital a universidades públicas da CA								
744.1	Axudas biomasa e outras renovables térmicas	500.000,00	-455.171,50	44.828,50	455.171,50		44.828,50		
744.2	Axudas programa MOVES	200.000,00	594.000,00	794.000,00			794.000,00		
744.3	Axudas a enerxías renovables xeración eléctrica	300.000,00	-114.200,00	185.800,00	2.203.598,75	10.237,50	175.562,50		10.237,50
744.4	Axudas á descarbonización	200.000,00	-200.000,00	0,00					
745	Transf de capital a outros entes públicos								
745.3	Axudas a enerxías renovables xeración eléctrica			0,00	706.972,00				
745.4	Axudas programa MOVES			0,00	4.554,82				



CLASIFICAC ECONÓMICA	DESCRICIÓN	CRÉDITOS ORZAMENTARIOS			GASTOS COMPROME- TIDOS	OBRIGAS RECOÑECIDAS NETAS	REMANENTES DE CRÉDITO	PAGAMENTO	OBRIGAS PDTES DE PAGO A 31 DE DECEMBRO
		INICIAIS (1)	MODIFICACIÓNS (2)	DEFINITIVOS (3) = (1) + (2)					
76	Transf de capital a corporacións locais								
760.2	Axudas á descarbonización	300.000,00	-300.000,00	0,00					
760.3	Axudas á planificación enerxética	500.000,00		500.000,00	169.570,25	169.570,25	330.429,75	19.550,00	150.020,25
760.5	Axudas biomasa	600.000,00	60.000,00	660.000,00	714.197,12		660.000,00		
760.8	Axudas a enerxías renovables xeración eléctrica	1.162.400,00	2.832.600,00	3.995.000,00	1.473.099,93	41.730,20	3.953.269,80	17.350,00	24.380,20
760.9	Axudas a outras enerxías renovables	1.601.180,00	-686.552,94	914.627,06	297.725,00		914.627,06		
761.1	Axudas á mellora de políg industr ecoeficientes	165.000,00	-165.000,00	0,00					
762.1	Axudas programa MOVES	300.000,00	1.801.249,09	2.101.249,09	511.697,77	36.299,87	2.064.949,22	36.299,87	
77	Transferencias de capital a empresas privadas								
770.0	Axudas de aforro e eficiencia enerxética	3.401.285,00	1.461.375,33	4.862.660,33	5.361.535,51	3.922.175,39	940.484,94	3.894.529,43	27.645,96
770.2	Axudas á descarbonización	8.100.000,00	-4.812.968,47	3.287.031,53	3.248.226,30	3.248.226,30	38.805,23	3.210.108,17	38.118,13
770.3	Incentivos aos gases de orixe renovable	4.350.000,00	-4.350.000,00	0,00					
770.4	Axudas á planificación enerxética	200.000,00		200.000,00	30.360,00	30.360,00	169.640,00	30.360,00	
770.5	Axudas biomasa	5.175.000,00	2.079.082,34	7.254.082,34	2.398.800,59	334.647,87	6.919.434,47	334.647,87	
770.6	Axudas outras enerxías renovables térmicas	3.382.966,00	761.942,39	4.144.908,39	3.217.894,95	236.935,02	3.907.973,37	236.935,02	
770.7	Axudas a enerxías renovables xeración eléctrica	8.764.740,00	19.437.415,20	28.202.155,20	23.383.914,14	6.149.327,82	22.052.827,38	3.774.720,30	2.374.607,52
770.8	Axudas á fabricac de sistemas de enerx intelix	1.435.600,00	-1.435.600,00	0,00					
770.9	Axudas a infraestruturas de almac enerxético	2.000.000,00	-2.000.000,00	0,00					
772.1	Axudas programa MOVES	4.510.000,00	2.467.794,86	6.977.794,86	6.333.377,29	1.480.141,46	5.497.653,40	1.373.995,74	106.145,72
772.2	Axudas do Plan Renova o teu Vehículo	300.000,00		300.000,00	144.000,00	144.000,00	156.000,00	142.000,00	2.000,00
773.0	Axudas á efic enerxét e EERR no sector agropec	1.276.330,00	-409.996,86	866.333,14	706.890,17	706.890,17	159.442,97	706.890,17	
773.1	Axudas á eficiencia enerxét no sector industrial	3.500.000,00	21.537.494,06	25.037.494,06	15.155.216,67	2.508.334,03	22.529.160,03	2.508.334,03	
774.1	Axudas do Polo de innovac tecnolóx EERR mariñas	1.400.000,00	-1.400.000,00	0,00					
774.9	Axudas á mellora de políg industr ecoeficientes	670.000,00	-670.000,00	0,00					



CLASIFICAC ECONÓMICA	DESCRICIÓ	CRÉDITOS ORZAMENTARIOS			GASTOS COMPROME- TIDOS	OBRIGAS RECOÑECIDAS NETAS	REMANENTES DE CRÉDITO	PAGAMENTO	OBRIGAS PDTES DE PAGO A 31 DE DECEMBRO
		INICIAIS (1)	MODIFICACIÓNS (2)	DEFINITIVOS (3) = (1) + (2)					
780	Transferencias de capital a familias								
780.1	Axudas biomasa	675.000,00	1.764.492,56	2.439.492,56	1.325.702,36	746.595,60	1.692.896,96	697.989,45	48.606,15
780.2	Axudas xeotermia e hidrotermia	1.905.000,00	2.188.426,07	4.093.426,07	4.058.781,72	2.226.780,91	1.866.645,16	2.010.455,06	216.325,85
780.3	Axudas aerotermia e solar térmica	999.913,00	372.360,51	1.372.273,51	3.719.747,15	2.306.259,27	-933.985,76	2.130.455,67	175.803,60
780.4	Axudas do Plan Renova o teu Vehículo	2.700.000,00	150.000,00	2.850.000,00	2.961.600,00	2.961.600,00	-111.600,00	2.894.600,00	67.000,00
780.5	Axudas a enerxías renovables xeración eléctrica	5.153.702,00	2.742.047,04	7.895.749,04	13.647.357,67	6.820.225,37	1.075.523,67	5.949.342,42	870.882,95
780.7	Axudas de mellora da eficiencia enerxética	2.175.000,00	36.000,00	2.211.000,00	2.200.884,95	2.200.884,95	10.115,05	2.200.884,95	
781	Transf de capital a institucións sen fins de lucro								
781.0	Axudas de aforro e eficiencia enerxética	100.000,00	835.476,62	935.476,62			935.476,62		
781.1	Axudas biomasa	298.000,00	510.000,00	808.000,00	74.304,00		808.000,00		
781.6	Axudas outras enerxías renovables térmicas	345.000,00	695.918,67	1.040.918,67	253.593,50	25.403,80	1.015.514,87	25.403,80	
781.7	Axudas a enerx renov de xeración eléctrica	1.468.771,00	5.592.624,27	7.061.395,27	887.677,96	305.920,33	6.755.474,94	128.568,87	177.351,46
781.8	Axudas á planificación enerxética	100.000,00		100.000,00	223.590,25	223.590,25	-123.590,25	212.020,00	11.570,25
781.9	Incentivos aos gases de orixe renovable	250.000,00	-250.000,00	0,00					
781.15	Axudas á mellora de políg industr ecoeficientes	165.000,00	-165.000,00	0,00					
782	Transf de capital a familias e instituc sen fins lucro								
782.1	Axudas programa MOVES	4.344.924,00	10.212.411,83	14.557.335,83	11.785.791,72	8.179.857,65	6.377.478,18	7.486.467,67	693.389,98
<b>Cap. 7</b>	<b>Transferencias de capital</b>	<b>74.974.811,00</b>	<b>61.471.671,97</b>	<b>136.446.482,97</b>	<b>109.150.954,60</b>	<b>45.079.076,51</b>	<b>91.367.406,46</b>	<b>40.084.990,99</b>	<b>4.994.085,52</b>
	<b>TOTAL OPERACIÓNS DE CAPITAL</b>	<b>76.369.906,00</b>	<b>62.427.429,99</b>	<b>138.797.335,99</b>	<b>111.203.122,08</b>	<b>47.122.168,99</b>	<b>91.675.167,00</b>	<b>42.128.083,47</b>	<b>4.994.085,52</b>
	<b>TOTAL OPERACIÓNS NON FINANCEIRAS</b>	<b>79.682.141,00</b>	<b>64.232.302,33</b>	<b>143.914.443,33</b>	<b>115.531.933,45</b>	<b>51.450.980,36</b>	<b>92.463.462,97</b>	<b>44.857.288,09</b>	<b>6.593.692,27</b>
	<b>TOTAL ORZAMENTO DE GASTOS</b>	<b>79.682.141,00</b>	<b>64.232.302,33</b>	<b>143.914.443,33</b>	<b>115.531.933,45</b>	<b>51.450.980,36</b>	<b>92.463.462,97</b>	<b>44.857.288,09</b>	<b>6.593.692,27</b>

ESTADO DE LIQUIDACIÓN DO ORZAMENTO  
EXERCICIO 2024

II. LIQUIDACIÓN DO ORZAMENTO DE INGRESOS

(euros)

CLASIFICAC ECONÓMICA	DESCRIPCIÓN	PREVISIÓNS ORZAMENTARIAS			DEREITOS RECOÑECIDOS (4)	DEREITOS ANULADOS (5)	DEREITOS CANCELADOS (6)	DEREITOS RECOÑECIDOS NETOS (7) = (4) - (5) - (6)	RECADACIÓN NETA (8)	DEREITOS PDTES DE COBRO AO 31 DE DECEMBRO (9) = (7) - (8)	EXCESO / DEFECTO PREVISIÓN (10) = (7) - (3)
		INICIAIS (1)	MODIFICACIÓNS (2)	DEFINITIVAS (3) = (1) + (2)							
301	Taxas por servizos administrativos			0,00			44,17	-44,17	-44,17	0,00	-44,17
302.01	Taxas por servizos profesionais: Mod adm-facult	350.000,00		350.000,00	657.257,53		944,18	656.313,35	656.282,61	30,74	306.313,35
399.99	Outros ingresos diversos	1.000,00		1.000,00	2.312,19		3,68	2.308,51	2.308,51	0,00	1.308,51
Cap. 3	Taxas, prezos e outros ingresos	351.000,00	0,00	351.000,00	659.569,72	0,00	992,03	658.577,69	658.546,95	30,74	307.577,69
410.00	Transferencias correntes da CA: Fondos Propios	2.096.293,00	-120.094,30	1.976.198,70	1.976.198,70			1.976.198,70	658.732,88	1.317.465,82	0,00
410.01	Transferencias finalistas do Estado	70.234,00	19.767,51	90.001,51	90.001,51			90.001,51	23.411,32	66.590,19	0,00
410.29	Interreg POCTEP 2021-2027		37.294,81	37.294,81	37.294,81			37.294,81		37.294,81	0,00
410.35	MRR-Mecanismo de Recuperación e Resiliencia	715.308,00		715.308,00	715.308,00			715.308,00	238.436,00	476.872,00	0,00
410.41	Fondo de Transición Xusta	64.400,00		64.400,00	64.400,00			64.400,00	21.466,64	42.933,36	0,00
Cap. 4	Transferencias correntes	2.946.235,00	-63.031,98	2.883.203,02	2.883.203,02	0,00	0,00	2.883.203,02	942.046,84	1.941.156,18	0,00
520.00	Xuros de contas correntes	15.000,00		15.000,00	389.599,01			389.599,01	374.991,90	14.607,11	374.599,01
537	Dividendos e part en beneficios de empresas priv			0,00	63.657,60			63.657,60	63.657,60	0,00	63.657,60
Cap. 5	Ingresos patrimoniais	15.000,00	0,00	15.000,00	453.256,61	0,00	0,00	453.256,61	438.649,50	14.607,11	438.256,61
TOTAL OPERACIÓNS CORRENTES		3.312.235,00	-63.031,98	3.249.203,02	3.996.029,35	0,00	992,03	3.995.037,32	2.039.243,29	1.955.794,03	745.834,30
680	Reintegro por operac de cap de exerc pechados			0,00	63.368,21			63.368,21	51.843,39	11.524,82	63.368,21
681	Reintegro por operac de cap de exerc corrente			0,00	114.929,05			114.929,05	63.676,57	51.252,48	114.929,05
Cap. 6	Alleamento de investimentos reais	0,00	0,00	0,00	178.297,26	0,00	0,00	178.297,26	115.519,96	62.777,30	178.297,26
710.00	Transferencias de capital da CA: Fondos Propios	12.253.552,00	-32.639,37	12.220.912,63	11.423.326,56			11.423.326,56	7.250.236,93	4.173.089,63	-797.586,07
710.01	Transferencias finalistas do Estado	4.574.445,00	167.095,51	4.741.540,51	779.247,49			779.247,49		779.247,49	-3.962.293,02
710.35	MRR-Mecanismo de Recuperación e Resiliencia	30.515.711,00	6.749.251,80	37.264.962,80	27.494.116,06			27.494.116,06	17.294.463,77	10.199.652,29	-9.770.846,74
710.37	FEDER P.O. 2021-2027	16.224.800,00		16.224.800,00	2.551.838,90			2.551.838,90	323.959,79	2.227.879,11	-13.672.961,10
710.38	FEADER P.E.PAC 2023-2027	2.865.798,00		2.865.798,00	1.683.617,23			1.683.617,23		1.683.617,23	-1.182.180,77
710.41	Fondo de Transición Xusta	9.935.600,00		9.935.600,00				0,00		0,00	-9.935.600,00
710.43	Interreg POCTEP 2021-2027		61.500,00	61.500,00	50.384,28			50.384,28		50.384,28	-1.115,72
Cap. 7	Transferencias de capital	76.369.906,00	6.945.207,94	83.315.113,94	43.982.530,52	0,00	0,00	43.982.530,52	24.868.660,49	19.113.870,03	-39.332.583,42
TOTAL OPERACIÓNS DE CAPITAL		76.369.906,00	6.945.207,94	83.315.113,94	44.160.827,78	0,00	0,00	44.160.827,78	24.984.180,45	19.176.647,33	-39.154.286,16
TOTAL OPERACIÓNS NON FINANCEIRAS		79.682.141,00	6.882.175,96	86.564.316,96	48.156.857,13	0,00	992,03	48.155.865,10	27.023.423,74	21.132.441,36	-38.408.451,86
TOTAL		79.682.141,00	6.882.175,96	86.564.316,96	48.156.857,13	0,00	992,03	48.155.865,10	27.023.423,74	21.132.441,36	-38.408.451,86



ESTADO DE LIQUIDACIÓN DO ORZAMENTO  
EXERCICIO 2024

III. RESULTADO ORZAMENTARIO

(euros)

CONCEPTOS	DEREITOS RECOÑECIDOS NETOS	OBRIGAS RECOÑECIDAS NETAS	AXUSTES	RESULTADO ORZAMENTARIO
a. Operacións correntes	3.995.037,32	4.328.811,37	---	-333.774,05
b. Operacións de capital	44.160.827,78	47.122.168,99	---	-2.961.341,21
<b>1. (+) Total operacións non financeiras (a+b)</b>	<b>48.155.865,10</b>	<b>51.450.980,36</b>	<b>---</b>	<b>-3.295.115,26</b>
c. Activos financeiros	0,00	0,00	---	0,00
d. Pasivos financeiros	0,00	0,00	---	0,00
<b>2. (+) Total operacións financeiras (c+d)</b>	<b>0,00</b>	<b>0,00</b>	<b>---</b>	<b>0,00</b>
<b>I. RESULTADO ORZAMENTARIO DO EXERCICIO (I = 1+2)</b>	<b>48.155.865,10</b>	<b>51.450.980,36</b>	<b>---</b>	<b>-3.295.115,26</b>
<i>Axustes:</i>				
3. Créditos gastados financiados con remanente de tesourería non afectado			1.585.888,85	---
4. Desviacións de financiamento negativas do exercicio			3.185.877,73	---
5. Desviacións de financiamento positivas do exercicio			184.736,40	---
<b>II. TOTAL AXUSTES (II = 3+4-5)</b>			<b>4.587.030,18</b>	<b>---</b>
<b>III. RESULTADO ORZAMENTARIO AXUSTADO (I+II)</b>			<b>---</b>	<b>1.291.914,92</b>



# MEMORIA

## EXERCICIO 2024



## ÍNDICE

### 1. ORGANIZACIÓN E ACTIVIDADE

- 1.1. Norma de creación da entidade
- 1.2. Actividade principal, réxime xurídico, económico-financeiro e de contratación
- 1.3. Estrutura organizativa básica

### 2. BASES DE PRESENTACIÓN DAS CONTAS ANUAIS

- 2.1. Imaxe fiel
- 2.2. Comparación da información
- 2.3. Principios contables non obrigatorios aplicados
- 2.4. Cambios en criterios contables

### 3. APLICACIÓN DE RESULTADOS

### 4. NORMAS DE RECOÑECIMIENTO E VALORACIÓN

- 4.1. Inmobilizacións inmateriais
- 4.2. Inmobilizacións materiais
- 4.3. Investimentos financeiros
- 4.4. Créditos e demais dereitos a cobrar non orzamentarios
- 4.5. Débedas e demais obrigas non orzamentarias
- 4.6. Dereitos a cobrar orzamentarios e obrigas orzamentarias
- 4.7. Imposto sobre beneficios
- 4.8. Imposto sobre o valor engadido
- 4.9. Compras e outros gastos
- 4.10. Vendas e outros ingresos

### 5. ESTADO OPERATIVO

### 6. INFORMACIÓN DE CARÁCTER FINANCEIRO

- 6.1. Cadro de financiamento
- 6.2. Remanente de tesourería
- 6.3. Tesourería
  - 6.3.1. Estado de tesourería
  - 6.3.2. Estado do fluxo neto de tesourería

### 7. CONCILIACIÓN DO RESULTADO ECONÓMICO PATRIMONIAL E RESULTADO ORZAMENTARIO

### 8. OPERACIÓNS NON ORZAMENTARIAS

### 9. INFORMACIÓN SOBRE A EXECUCIÓN DO GASTO PÚBLICO

- 9.1. Modificacións de crédito
- 9.2. Remanentes de crédito
- 9.3. Clasificación funcional do gasto



- 9.4. Execución de proxectos de investimentos
- 9.5. Contratación administrativa
- 9.6. Transferencias e subvencións concedidas
- 9.7. Convenios
- 9.8. Persoal
- 9.9. Acredores por operacións pendentes de aplicar ao orzamento
- 9.10. Anticipos de tesourería
- 9.11. Obrigas de orzamentos pechados
- 9.12. Compromisos de gasto con cargo a orzamentos de exercicios futuros

## 10. INFORMACIÓN SOBRE A EXECUCIÓN DO INGRESO PÚBLICO

- 10.1. Proceso de xestión
  - 10.1.1. Dereitos orzamentarios recoñecidos netos
  - 10.1.2. Recadación neta
- 10.2. Devolucións de ingresos
- 10.3. Transferencias e subvencións recibidas
- 10.4. Taxas, prezos públicos e prezos privados
- 10.5. Aplicación do remanente de tesourería
- 10.6. Dereitos a cobrar de orzamentos pechados
- 10.7. Desenvolvemento dos compromisos de ingreso

## 11. GASTOS CON FINANCIAMENTO AFECTADO

## 12. INFORMACIÓN SOBRE O INMOBILIZADO NON FINANCEIRO

- 12.1. Inmobilizado inmaterial
- 12.2. Inmobilizado material
- 12.3. Investimentos xestionados para outros entes públicos
- 12.4. Investimentos destinados ao uso xeral

## 13. INFORMACIÓN SOBRE OS INVESTIMENTOS FINANCEIROS PERMANENTES

- 13.1. Carteira de valores a longo prazo
- 13.2. Outros investimentos e créditos a longo prazo
- 13.3. Fianzas e depósitos constituídos a longo prazo
- 13.4. Provisións

## 14. INFORMACIÓN SOBRE AS CONTAS CORRENTES EN EFECTIVO

## 15. FONDOS PROPIOS

## 16. SITUACIÓN FISCAL

- 16.1. Consideración fiscal da entidade e operacións suxetas ao IVE

## 17. INFORMACIÓN SOBRE A XESTIÓN DE RECURSOS DOUTROS ENTES PÚBLICOS



## 18. INFORMACIÓN RELATIVA Á EXECUCIÓN DOS INDICADORES E CUMPRIMENTO DOS OBXECTIVOS

- 18.1. Indicadores financeiros e patrimoniais
- 18.2. Indicadores orzamentarios
- 18.3. Indicadores de xestión

## 19. OUTRA INFORMACIÓN

- 19.1. Orzamentos aprobados para o exercicio 2025
- 19.2. Composición do Consello Reitor
- 19.3. Composición da Comisión de Control e Seguimento
- 19.4. Información sobre o período medio de pago a provedores
- 19.5. Información sobre medio ambiente
- 19.6. Información sobre pleitos, litixios e outros procedementos

## 20. FEITOS POSTERIORES AO PECHE



## **1. ORGANIZACIÓN E ACTIVIDADE**

### **1.1. Norma de creación da entidade**

A Lei 16/2010, do 17 de decembro, de organización e funcionamento da Administración xeral e do sector público autonómico de Galicia, na súa disposición adicional quinta, parágrafo segundo, establece que, para os efectos sinalados no artigo 47 da citada lei, se procederá á adaptación das normas regulamentarias e estatutarias reguladoras dos entes, organismos e entidades do sector público autonómico declarados medios propios e servizos técnicos pola referida lei nos cales non se prevexa expresamente a referida condición.

Na súa virtude, procedeuse á transformación do Instituto Enerxético de Galicia (Inega) en Axencia, mediante Decreto 142/2016, do 22 de setembro, mantendo a súa adscrición á consellería competente en materia de enerxía, conforme o establecido na Lei 3/1999, do 11 de marzo.

De acordo co previsto na disposición adicional primeira de dito Decreto 142/2016, do 22 de setembro, a axencia Instituto Enerxético de Galicia, como entidade pública instrumental do sector público autonómico, subrógase en todos os dereitos e obrigas do ente público Instituto Enerxético de Galicia e asume as competencias deste.

Coa sesión constitutiva do Consello Reitor do día 7 de febreiro de 2017, quedou formalmente constituída a axencia Instituto Enerxético de Galicia.

O seu domicilio social e fiscal atópase na rúa Avelino Pousa Antelo nº 5 de Santiago de Compostela. O número de identificación fiscal é Q1500256A.

### **1.2. Actividade principal, réxime xurídico, económico-financeiro e de contratación**

#### **Actividade principal do Instituto Enerxético de Galicia**

Segundo sinala o artigo 2 dos estatutos da axencia, os obxectivos básicos do Inega son o fomento, impulso e realización de iniciativas e programas de actuación para a investigación, o estudo e apoio das actuacións de coñecemento, desenvolvemento e aplicación das tecnoloxías enerxéticas, incluídas as renovables, a mellora do aforro e a eficiencia enerxética, o fomento do uso racional da enerxía e, en xeral, a óptima xestión dos recursos enerxéticos nos distintos sectores económicos de Galicia, así como a participación na xestión e prestación, se for o caso, de servizos noutros campos sinérxicos ao enerxético, de acordo coas directrices do Goberno no ámbito das súas competencias.

Para a consecución dos seus fins, corresponde á axencia Instituto Enerxético de Galicia o exercicio das seguintes competencias e funcións, segundo se indica no artigo 8 dos seus estatutos:

- a) Elaborar e propoñer á consellería competente en materia de enerxía plans e programas en materia enerxética.
- b) Promover e, se for o caso, executar os plans e programas indicados, aprobados pola consellería competente en materia de enerxía.
- c) Controlar, vixiar e inspeccionar, dentro do ámbito de actuación do Inega e en coordinación coa subdirección xeral competente en materia de enerxía, as instalacións de produción, condución, distribución, subministración e consumo de enerxía, tendo como obxectivo prioritario a seguridade das instalacións.
- d) Propoñer a elaboración de disposicións para o establecemento, desenvolvemento e xestión da política enerxética.



- e) Fomentar e desenvolver programas de asesoramento e auditoría enerxéticos para impulsar actuacións de aforro e mellora da eficacia enerxética, elaborar programas de racionalización do uso da enerxía e promover o aproveitamento dos recursos enerxéticos.
- f) Fomentar e participar en programas e proxectos de investigación e desenvolvemento de tecnoloxías enerxéticas, bens de equipamento e servizos relacionados coa enerxía.
- g) Fomentar e participar na avaliación e implantación de sistemas de produción de enerxía baseados en recursos endóxeos, con especial promoción dos que utilicen enerxías renovables e de coxeración.
- h) Elaborar estudos e realizar e emitir informes e recomendacións en materia enerxética para entes públicos ou privados.
- i) Organizar programas de formación e reciclaxe profesional, en colaboración con centros de formación de ámbito universitario e profesional.
- j) Orientar as persoas usuarias nos hábitos de consumo enerxético mediante campañas e actuacións específicas.
- k) Fomentar a participación das empresas e institucións galegas nos programas enerxéticos estatais e internacionais, principalmente os emprendidos pola Unión Europea, así como emitir informes e asesorar sobre as directrices e programas comunitarios dirixidos ao ámbito enerxético.
- l) O Inega poderá exercer a representación da Comunidade Autónoma nos organismos previstos pola normativa vixente en materia enerxética.
- m) Xestionar a Rede de enerxía da Xunta de Galicia, creada mediante o Decreto 66/2013, do 18 de abril.
- n) Realizar un labor divulgativo e formativo no ámbito da certificación enerxética de edificios.
- o) Impulsar e xestionar incentivos para a implantación de proxectos de enerxías renovables e de eficiencia enerxética.
- p) Asesorar no ámbito enerxético e promover a realización de estudos para a posta en marcha de medidas de eficiencia enerxética e enerxías renovables na Administración xeral e no sector público autonómico de Galicia.
- q) Impulsar e realizar o seguimento de proxectos innovadores con carácter demostrativo no ámbito da enerxía.

### Réxime xurídico

A axencia Instituto Enerxético de Galicia axustará a súa actuación ao establecido na Lei 16/2010, do 17 de decembro, de organización e funcionamento da Administración xeral e do sector público autonómico de Galicia; ao disposto na normativa básica estatal de réxime xurídico do sector público e do procedemento administrativo común das administracións públicas; na normativa financeira e orzamentaria da Comunidade Autónoma de Galicia; nos seus estatutos e nas súas normas de desenvolvemento; e, supletoriamente, nas normas aplicables ás entidades públicas instrumentais do sector público autonómico.

### Réxime económico-financeiro

A axencia Instituto Enerxético de Galicia conta con personalidade xurídica propia diferenciada respecto da Administración xeral da Comunidade Autónoma de Galicia, patrimonio e tesourería propios e autonomía de xestión nos termos que precisan as leis.

Segundo determina o artigo 36 dos seus estatutos os recursos económicos do Inega están integrados por:

- a) As transferencias consignadas nos orzamentos xerais da Comunidade Autónoma de Galicia.



- b) Os ingresos propios que perciba como contraprestación polas actividades que poida realizar en virtude de contratos, convenios ou disposicións legais para outras entidades públicas ou privadas ou persoas físicas.
- c) O produto do alleamento dos bens e valores que constitúan o seu patrimonio, de acordo co establecido na lexislación de patrimonio da Comunidade Autónoma.
- d) Os rendementos procedentes dos seus bens e valores.
- e) As achegas voluntarias, doazóns, herdanzas e legados e demais achegas a título gratuito de entidades privadas e particulares.
- f) Os ingresos procedentes de persoas físicas e xurídicas como consecuencia do patrocinio de actividades ou instalacións.
- g) Os demais ingresos de dereito público ou privado que estea autorizado a percibir.
- h) Calquera outro recurso que lle poida ser atribuído conforme o ordenamento xurídico vixente.

### **Réxime de contratación**

A contratación do Instituto Enerxético de Galicia réxese pola normativa básica vixente en materia de contratos do sector público e polas normas de desenvolvemento aprobadas pola Comunidade Autónoma de Galicia.

O órgano de contratación da axencia é a Dirección, que poderá delegar a dita competencia no seu persoal directivo.

### **1.3. Estrutura organizativa básica**

#### **Organización**

Segundo sinala o capítulo II dos seus estatutos, os órganos da axencia son:

1) **Órganos de goberno:**

A Presidencia

O Consello Reitor

2) **Órganos executivos:**

A Dirección

3) **Outros órganos:**

O Comité de Dirección

A Comisión de Control e Seguimento

Asesoría Xurídica

#### **Presidencia:**

A Presidencia da axencia Instituto Enerxético de Galicia corresponde á persoa titular da consellería competente en materia de enerxía.

#### **Consello Reitor:**

O Consello Reitor é o órgano colexiado de goberno da axencia. Estará integrado pola Presidencia, a Vicepresidencia, as vogalías e a secretaría.



A Presidencia do Consello Reitor correspóndelle á persoa titular da Presidencia da axencia. A Vicepresidencia correspóndelle a persoa titular da Dirección da axencia. Esta substituirá a persoa titular da Presidencia do Consello Reitor nos casos de vacante, ausencia, enfermidade ou cando concorra outra causa legal xustificada.

Os/as vogais serán nomeados/as pola persoa titular da consellería de adscrición: Tres vogais representarán a consellería competente en materia de enerxía; dous representarán a consellería competente en materia de ordenación do territorio e ambiente, un/unha vogal en representación da consellería competente en materia de facenda e un/unha vogal representará as corporacións locais e será proposto/a pola Fegamp.

A persoa titular da Secretaría do Consello Reitor será designada e nomeada por este, entre o persoal que presta servizos na axencia. Asistirá ás reunións con voz pero sen voto.

#### **Dirección:**

A Dirección é o órgano executivo da axencia e correspóndelle a súa xestión ordinaria. Será exercida, por razón do cargo, pola persoa titular da dirección xeral con competencia en materia de enerxía.

#### **Comité de Dirección:**

A persoa titular da Dirección da axencia estará asistida por un Comité de Dirección composto polas persoas titulares da Xerencia, dos departamentos e da Secretaría do Consello Reitor, en caso de que este non exerza posto de director/a de departamento ou xerente.

#### **Comisión de Control e Seguimento:**

A Comisión de Control e Seguimento é o órgano de control do funcionamento da axencia e estará composta polos seguintes membros: Unha persoa representante da entidade titular do contrato de xestión, unha persoa representante da consellería de adscrición da axencia, unha persoa representante da consellería que ten as competencias en materia de orzamentos e unha persoa representante da consellería que ten as competencias en materia de avaliación e reforma administrativa.

#### **Asesoría Xurídica:**

Integrada por persoal funcionario da escala de letrados da Xunta de Galicia, réxese polo disposto na Lei 4/2016, do 4 de abril, de ordenación da asistencia xurídica da Administración xeral da Comunidade Autónoma de Galicia e do seu sector público.



## Organigrama

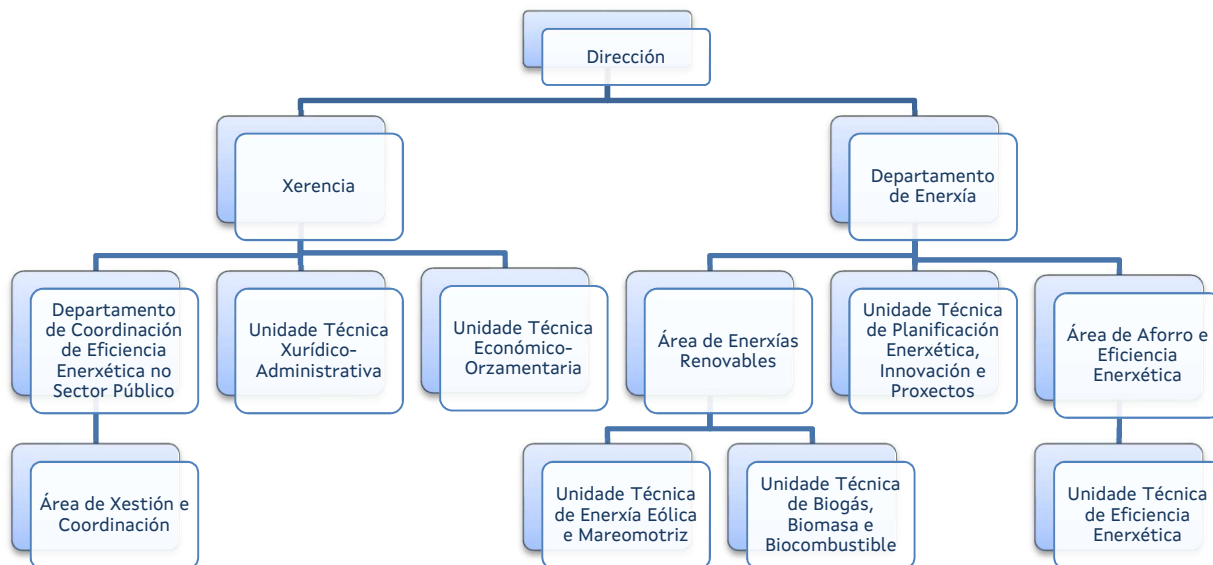

O Inega estrutúrase internamente nos seguintes departamentos e áreas, segundo sinala o artigo 21 dos seus estatutos, modificado polo Decreto 19/2023, do 2 de marzo (DOG número 48, do 9 de marzo de 2023):

### **1. Xerencia**

A Xerencia, da cal depende o Departamento de Coordinación de Eficiencia Enerxética no Sector Público, correspóndenlle as seguintes funcións:

Coordinar, baixo as instrucións da Dirección, as actuacións xurídico-administrativas dos diferentes programas e actuacións que desenvolva a axencia.

Prestar asistencia xurídica e administrativa á persoa titular da Dirección da axencia en cantos asuntos esta considere conveniente, así como emitir informe sobre os anteprojectos normativos e orzamentarios.

Dirixir e xestionar os servizos comúns da axencia, así como os órganos e unidades administrativas que estean baixo a súa dependencia.

Velar pola organización, simplificación e racionalización da actividade administrativa e propoñer as modificacións encamiñadas a mellorar e perfeccionar os servizos.

Xestionar, de conformidade coas directrices da Dirección, os asuntos relacionados co réxime interno, a prevención de riscos laborais e o réxime de persoal da axencia.

Elaborar os proxectos de plans xerais de actuación da axencia.

Xestionar os medios materiais adscritos ao funcionamento da axencia.

Xestionar e controlar os servizos de documentación e publicación da axencia.

Asistir ás reunións dos órganos colexiados dos cales forme parte e efectuar as convocatorias por orde da persoa titular da Presidencia.



Xestionar a Rede de enerxía da Xunta de Galicia (Redexga) nos termos establecidos no Decreto 66/2013, do 18 de abril, así como xestionar e coordinar todos aqueles proxectos desenvolvidos entre a axencia e outras administración públicas.

Xestionar o procedemento de inscrición no Rexistro de Certificados de Eficiencia Enerxética de Edificios da Comunidade Autónoma de Galicia.

Calquera outra que lle encomende a Dirección da axencia no desenvolvemento das competencias desta.

Está integrada por:

- a) Departamento de Coordinación de Eficiencia Enerxética no Sector Público
- b) Unidade Técnica Xurídico-Administrativa
- c) Unidade Técnica Económico-Orzamentaria

## **2. Departamento de Enerxía**

A persoa titular do Departamento de Enerxía exercerá as seguintes funcións:

Elaborar estudos e desenvolver a planificación das infraestruturas enerxéticas dentro do ámbito de actuación do Inega e en coordinación coa subdirección xeral competente en materia de enerxía.

Desenvolver e xestionar tecnicamente as actuacións en materia de enerxías renovables.

Elaborar estudos e informes relativos a alternativas enerxéticas dentro do ámbito de actuación do Inega e en coordinación coa subdirección xeral competente en materia de enerxía.

Desenvolver e xestionar tecnicamente as actuacións que realice a axencia en materia de aforro e eficiencia enerxética.

Elaborar os estudos e informes relativos á planificación enerxética dentro do ámbito de actuación do Inega en coordinación coa subdirección xeral competente en materia de enerxía.

Elaborar os estudos e informes en materia de transporte e distribución de enerxía.

Asistir aos órganos colexiados para os que for nomeado.

Coordinar coa subdirección xeral competente en materia de enerxía os asuntos relacionados co desenvolvemento das competencias da Comunidade Autónoma de Galicia nesta materia.

Realizar o balance enerxético de Galicia para dar a coñecer e analizar a distribución da enerxía importada, xerada e consumida en Galicia.

Realizar e actualizar o Atlas enerxético.

Actuar como instrumento de captación de fondos europeos para Galicia en programas específicos de enerxía.

Organizar programas de divulgación, formación e reciclaxe profesional no eido enerxético en colaboración con centros de formación de ámbito universitario e profesional.

Realizar labores de fomento, control e inventario das auditorías enerxéticas nos sectores industrial e servizos.

Realizar o control e seguimento das empresas de servizos enerxéticos.

Actualizar o programa informático de caracterización da xeración eléctrica do réxime especial para visualizar a xeración das centrais eléctricas situadas en Galicia.



Realizar e actualizar a base de datos sicapdeweb con información das distintas centrais eléctricas en réxime especial.

Calquera outra que lle encomende a Dirección da axencia no desenvolvemento das competencias desta.

Este departamento está integrado por:

- a) Área de Enerxías Renovables
- b) Área de Aforro e Eficiencia Enerxética
- c) Unidade Técnica de Planificación Enerxética, Innovación e Proxectos

## **2. BASES DE PRESENTACIÓN DAS CONTAS ANUAIS**

### **2.1. Imaxe fiel**

As contas anuais do exercicio 2024 adxuntas foron formuladas polo Director do Instituto Enerxético de Galicia e someteranse á consideración do Consello Reitor para a súa aprobación. Foron preparadas a partir dos rexistros contables da entidade, exprésanse en euros, e preséntanse de acordo co contido establecido na Orde da Consellería de Economía e Facenda do 28 de novembro de 2001, pola que se aproba o Plan Xeral de Contabilidade Pública de Galicia; suministran información útil para a toma de decisións económicas da entidade, redactándose con claridade co obxecto de mostrar a imaxe fiel do patrimonio, da situación financeira, do resultado económico-patrimonial e da execución do orzamento da entidade contable.

As contas anuais comprenden os seguintes documentos, que forman unha unidade: o balance, a conta do resultado económico-patrimonial, o estado de liquidación do orzamento e a memoria.

Non figuran as partidas ás que non corresponde importe algún no exercicio que se cerra nin no exercicio anterior.

A información incluída nas contas anuais cumpre os requisitos de claridade, relevancia, fiabilidade e comparabilidade.

A contabilidade da entidade desenvólvese aplicando os principios contables de carácter económico-patrimonial de xestión continuada, devengo, uniformidade, prudencia, correlación de ingresos e gastos, non compensación e importancia relativa.

O Director do Inega estima que as contas anuais do exercicio 2024 serán aprobadas polo Consello Reitor sen variacións significativas.

### **2.2. Comparación da información**

O Inega presenta, a efectos comparativos, con cada unha das partidas do balance e da conta do resultado económico-patrimonial, ademais das cifras do exercicio 2024, as correspondentes ao exercicio anterior.

Non existen causas que impidan a comparación das contas anuais do exercicio 2024 coas do exercicio anterior.



**2.3. Principios contables non obrigatorios aplicados**

Non foron aplicados principios contables públicos non obrigatorios. Adicionalmente, o órgano de dirección formulou estas contas anuais tendo en consideración a totalidade dos principios e normas contables de aplicación obrigatoria que teñen un efecto significativo en ditas contas anuais.

Non existe ningún principio contable, que sendo obrigatorio, non fora aplicado.

**2.4. Cambios en criterios contables**

Durante o exercicio 2024 non se produciron cambios de criterios contables significativos, respecto aos criterios aplicados no exercicio anterior.

**3. APLICACIÓN DE RESULTADOS**

Os resultados da axencia ascenden no presente exercicio 2024 a 144.942,16 euros (aforro).

O Director do Inega propoñerá ao Consello Reitor que o resultado do exercicio sexa distribuído da forma seguinte:

Base de reparto	Importe
Saldo da Conta do resultado económico-patrimonial AFORRO	144.942,16
Total	144.942,16
Distribución	Importe
Resultados de exercicios anteriores	144.942,16
Total	144.942,16

O Director da entidade considera que a distribución do resultado axústase á normativa vixente aplicable.

**4. NORMAS DE RECOÑECIMIENTO E VALORACIÓN**

Estas contas anuais formúlanse de acordo cos principios contables e normas de valoración e clasificación contida no Plan Xeral de Contabilidade Pública de Galicia e conforme aos criterios establecidos na Orde do 16 de decembro de 2024 pola que se regulan as operacións de peche do exercicio de 2024 e de apertura do exercicio 2025.

O artigo 109.1 do texto refundido da Lei de réxime financeiro e orzamentario de Galicia establece o sometemento da administración da Comunidade Autónoma, dos seus organismos autónomos e das sociedades públicas de Galicia ao réxime de contabilidade pública. Conforme ao artigo 111.a) do mesmo texto legal corresponde á Intervención Xeral da Comunidade Autónoma, como centro directivo da contabilidade pública de Galicia, someter á decisión da persoa titular da Consellería de Economía e Facenda o Plan de Contabilidade Pública de Galicia, ao que se adaptarán os organismos, as corporacións e as demais entidades comprendidas no sector público de Galicia, mantendo a debida coordinación co Plan Xeral de Contabilidade Pública.



Os criterios contables aplicados polo Inega para a elaboración das contas anuais son os seguintes:

#### **4.1. Inmobilizacións inmateriais**

Os activos incluídos neste epígrafe figuran contabilizados o seu prezo de adquisición. O inmovilizado inmaterial preséntase no balance polo seu valor de custo, minorado no importe das amortizacións e correccións valorativas por deterioro acumuladas.

A amortización dos inmovilizados inmateriais realízase distribuindo o importe amortizable de forma sistemática ao longo da súa vida útil mediante a aplicación dos seguintes criterios:

Descrición	Método de amortización	Anos de vida útil estimada
212 Propiedade industrial	Lineal	5
215 Aplicacións informáticas	Lineal	3

Enténdese por importe amortizable o custo de adquisición menos, no caso de ser aplicable, o seu valor residual. A entidade revisa o valor residual, a vida útil e o método de amortización dos inmovilizados inmateriais ao peche de cada exercicio.

#### **4.2. Inmobilizacións materiais**

Os bens comprendidos no inmovilizado material valóranse polo seu custo, xa sexa éste o precio de adquisición ou o custo de produción.

O precio de adquisición inclúe, ademais do importe facturado polo vendedor despois de deducir calquera desconto no precio, todos os gastos adicionais e directamente relacionados que se puidesen producir ata a súa posta en condicións de funcionamento, incluída a ubicación no lugar e calquera outra condición necesaria para que poida operar da forma prevista.

Os custos de ampliación, substitución ou renovación que aumentan a vida útil do ben, ou súa capacidade económica, contabilízanse como maior importe do inmovilizado material, có conseguinte retiro contable dos elementos substituídos ou renovados. Así mesmo, os gastos periódicos de mantemento, conservación e reparación, impútanse aos resultados, seguindo o principio de devengo, como custo do exercicio no que se incurran.

A amortización das inmobilizacións materiais comenza cando os mesmos están preparados para o uso para o que foron proxectados. Calcúlase aplicando o método lineal sobre o custo de adquisición dos activos menos seu valor residual.

As dotacións anuais en concepto de amortización dos activos materiais realízanse con contrapartida na conta do resultado económico-patrimonial e, basicamente, equivalen ás porcentaxes de amortización determinados en función dos anos de vida útil estimada dos diferentes elementos, que como término medio, é a seguinte:



Descrición	Método de amortización	Anos de vida útil estimada
221 Construcións	Lineal	50
223 Instalacións técnicas, maquinaria e ferram	Lineal	Entre 8 e 20
226 Mobiliario	Lineal	10
227 Equipos para proceso de información	Lineal	4
228 Elementos de transporte	Lineal	6
229 Outro inmovilizado material	Lineal	Entre 4 e 20

As excepcións ao criterio de amortización lineal corresponden aos terreos, que non se amortizan por ter unha vida útil ilimitada.

#### **4.3. Investimentos financeiros**

##### **Préstamos concedidos**

Activos financeiros, que non tendo unha orixe comercial, non son instrumentos de patrimonio nin derivados, e nos que os seus cobros son de cuantía fixa ou determinable e non se negocian nun mercado activo.

##### **Investimentos no patrimonio doutras empresas**

Investimentos realizados no capital doutras empresas, que pola súa porcentaxe de participación non chegan a adquirir a condición de empresa do grupo ou asociada.

##### **Efectivo e outros medios líquidos equivalentes**

Baixo este epígrafe do balance rexístrase o efectivo en entidades bancarias.

##### **Valoración inicial**

Os activos financeiros rexístranse inicialmente polo valor razoable da contraprestación entregada máis os custos da transacción que resulten imputables.

##### **Valoración posterior**

Os préstamos valóranse polo valor nominal, dado que o efecto de non actualizar os fluxos de efectivo non é significativo.

O valor dos investimentos no patrimonio doutras empresas revísanse ó peche de cada exercicio, procedendo, no seu caso, a súa corrección valorativa. Salvo mellor evidencia para realizar a análise do valor dos investimentos tómase en consideración o patrimonio neto da entidade participada, correxido polas plusvalías tácitas existentes na data da valoración.

#### **4.4. Créditos e demais dereitos a cobrar non orzamentarios**

Rexístranse polo importe entregado.

O Inega segue o criterio de rexistrar as oportunas correccións valorativas que procedan, dotando, se é o caso, as correspondentes provisións para reflectir as posibles insolvencias que se presenten con respecto ao cobramento dos créditos de que se trate.



#### **4.5. Débedas e demais obrigas non orzamentarias**

Rexístranse polo seu valor de reembolso.

#### **4.6. Dereitos a cobrar orzamentarios e obrigas orzamentarias**

Os dereitos a cobrar orzamentarios figuran polo importe a percibir.

Os dereitos a cobrar procedentes de ingresos de dereito público valóranse polo importe determinado no acto de liquidación que os xera.

Os dereitos de cobramento derivados da prestación de servizos rexístranse polo importe da contraprestación a percibir, sen incluír os impostos legalmente repercutibles, os cales intégranse noutras contas a cobrar non orzamentarias.

Os dereitos de cobramento derivados doutras prestacións de servizos e cesións de bens patrimoniais, efectuadas en réxime de dereito privado, rexístranse polo importe da contraprestación a percibir por estes, seguíndose os mesmos criterios que no parágrafo anterior, en canto aos impostos legalmente repercutibles e os gastos satisfeitos por conta do debedor.

A entidade realiza as correccións valorativas que procedan, dotando, se é o caso, as provisións que reflectan o risco de insolvencia con respecto ao cobramento dos dereitos de que se trate.

As obrigas orzamentarias figuran polo importe a satisfacer. Este valor, que é a cantidade a pagar no momento do seu vencemento, está formado polo principal da débeda máis, se é o caso, as retribucións implícitas que se puidesen ter pactado no financiamento da operación.

No caso de obrigas por compra de existencias ou de servizos figuran polo importe da contraprestación a realizar. Neste caso, tal importe inclúe o imposto sobre o valor engadido, xa que para o Inega non procede a dedución por este imposto.

#### **4.7. Imposto sobre beneficios**

O Instituto Enerxético de Galicia, entidade adscrita á Consellería de Economía e Industria, segundo o artigo 9 da Lei do Imposto sobre Sociedades está totalmente exenta deste imposto.

De acordo coa Lei do Imposto de Sociedades, as entidades do sector público só tributarían por aquelas rendas derivadas de actividades económicas ou mercantiles, sempre e cando non presenten exención.

Durante o exercicio 2024, o Inega non obtivo rendas que deriven dunha actividade mercantil ou económica, e que polo tanto, sexan rendas suxeitas e non exentas do imposto de sociedades.

#### **4.8. Imposto sobre o valor engadido**

O importe soportado non deducible forma parte do prezo de adquisición dos bens de investimento ou do circulante, así como dos servizos, que sexan obxecto das operacións gravadas polo imposto.

Os créditos derivados dos importes repercutidos contabilízanse en rúbricas específicas, separadas do resto.



#### **4.9. Compras e outros gastos**

Na valoración das compras de bens e de gastos por servizos tense en conta o seguinte:

- a) Os gastos das compras, incluídos os transportes e os impostos que recaían sobre as adquisicións con exclusión do que grave o valor engadido soportado deducible, cárgase na respectiva conta do subgrupo 60.
- b) Os descontos e similares incluídos en factura que non obedecen a pronto pagamento considéranse como menor importe.
- c) Os descontos e similares concedidos á entidade por pronto pagamento, incluídos ou non en factura, considéranse ingresos financeiros, contabilizándose na conta 765 "Descontos sobre compras por pronto pagamento".

As transferencias e subvencións concedidas, tanto correntes como de capital, valóranse polo importe entregado.

#### **4.10. Vendas e outros ingresos**

Os ingresos derivados de percepcións obrigatorias sen contraprestación rexístranse polo importe dos dereitos de cobramento xurdidos como consecuencia do acto de liquidación correspondente.

Na contabilización dos ingresos por servizos tense en conta o seguinte:

- a) Os ingresos contabilízanse sen incluír os impostos que gravan estas operacións.
- b) Os descontos e similares incluídos en factura que non obedecen a pronto pagamento considéranse como menor importe do servizo.

As transferencias e subvencións recibidas polo Inega, tanto correntes como de capital, teñen carácter monetario e, polo tanto, valóranse polo importe recibido.



5. ESTADO OPERATIVO

No seguinte cadro preséntase o estado operativo no que se reflicten o total das obrigas, por grupo funcional, e os dereitos recoñecidos, por capítulo.

GASTOS ORZAMENTARIOS (Obrigas recoñecidas por grupo funcional)	IMPORTE	INGRESOS ORZAMENTARIOS (Dereitos recoñecidos por capítulo)	IMPORTE
1 Programa 733A - Eficiencia enerxética e enerxías renovables	51.450.980,36	3 Taxas, prezos e outros ingresos	658.577,69
		4 Transferencias correntes	2.883.203,02
		5 Ingresos patrimoniais	453.256,61
		6 Alleamento de investimentos reais	178.297,26
		7 Transferencias de capital	43.982.530,52
TOTAL	51.450.980,36	TOTAL	48.155.865,10
SALDO ORZAMENTARIO		-3.295.115,26	
		48.155.865,10	48.155.865,10

O resultado orzamentario do exercicio 2024 foi negativo polo importe de 3.295.115,26 euros, e feitos os axustes positivos e negativos polo financiamento afectado, o resultado orzamentario axustado acada a cantidade de 1.291.914,92 euros.

A clasificación funcional corresponde ao programa 733A “Eficiencia enerxética e enerxías renovables”, designado pola Xunta de Galicia como único programa do Inega.

6. INFORMACIÓN DE CARÁCTER FINANCEIRO

6.1. Cadro de financiamento

O cadro de financiamento recolle os recursos obtidos no exercicio e as súas diferentes orixes, así como a aplicación ou o emprego destes en inmovilizado ou en circulante.

FONDOS APLICADOS	2024	2023	FONDOS OBTIDOS	2024	2023
<b>1. Recursos aplicados en operacións de xestión</b>	<b>50.937.412,09</b>	<b>40.034.752,75</b>	<b>1. Recursos procedentes de operac de xestión</b>	<b>51.341.650,43</b>	<b>44.967.518,39</b>
c) Servizos exteriores	1.754.709,32	1.508.176,11	e) Taxas e prezos públicos	656.269,18	526.476,42
d) Tributos	6.517,44	5.653,47	f) Transferencias e subvencións	49.866.874,87	43.319.268,75
e) Gastos de persoal	2.496.364,75	2.392.808,69	g) Ingresos financeiros	453.256,61	984.116,88
g) Transferencias e subvencións	46.671.886,51	36.133.507,11	h) Outros ingresos de xestión cte e ingr excepc	365.249,77	137.656,34
i) Perdas de xestión cte e gastos excepcionais	7.934,07	3.000,00	<b>3. Incrementos de patrimonio</b>	<b>0,00</b>	<b>27.690,00</b>
j) Dotación provisión de activos circulantes		-8.392,63	a) En adscrición		27.690,00
<b>4. Adquisición de inmovilizado</b>	<b>532.238,41</b>	<b>1.496.700,86</b>	<b>5. Enaxenación de inmovilizado</b>	<b>23.148,79</b>	<b>391.752,63</b>
a) Destinados ao uso xeral	225.778,69	1.016.812,90	a) Destinado ao uso xeral		391.752,63
b) Inmovilizado inmaterial	306.459,72	309.685,92	c) Inmovilizado material	23.148,79	
c) Inmovilizado material		170.202,04			
<b>5. Diminución de patrimonio</b>	<b>15.214,72</b>				
a) En adscrición	15.214,72				
<b>7. Provisións por riscos e gastos</b>	<b>184.644,00</b>				
<b>TOTAL APLICACIÓNS</b>	<b>51.669.509,22</b>	<b>41.531.453,61</b>	<b>TOTAL ORIXES</b>	<b>51.364.799,22</b>	<b>45.386.961,02</b>
<b>EXCESO DE ORIXES SOBRE APLICACIÓNS</b> (Aumento do capital circulante)		<b>3.855.507,41</b>	<b>EXCESO DE APLICACIÓNS SOBRE ORIXES</b> (Diminución do capital circulante)	<b>304.710,00</b>	

A variación do capital circulante foi a seguinte:

VARIACIÓN DO CAPITAL CIRCULANTE	2024		2023	
	Aumentos	Diminucións	Aumentos	Diminucións
<b>2. Debedores</b>	<b>11.076.387,49</b>	<b>0,00</b>	<b>6.190.317,71</b>	<b>0,00</b>
a) Orzamentarios	11.076.268,16		6.181.924,70	
d) Outros	119,33		8.393,01	
<b>3. Acredores</b>	<b>2.640.584,10</b>	<b>1.590.468,35</b>	<b>0,00</b>	<b>2.259.235,48</b>
a) Orzamentarios	2.640.584,10			2.151.707,31
b) Non orzamentarios		1.590.468,35		107.528,17
<b>7. Tesourería</b>	<b>0,00</b>	<b>15.421.618,50</b>	<b>0,00</b>	<b>1.443.904,58</b>
b) Bancos e institucións de crédito		15.421.618,50		1.443.904,58
<b>8. Axustes de periodificación</b>	<b>2.990.405,26</b>		<b>1.368.329,76</b>	
<b>TOTAL</b>	<b>16.707.376,85</b>	<b>17.012.086,85</b>	<b>7.558.647,47</b>	<b>3.703.140,06</b>
<b>VARIACIÓN DO CAPITAL CIRCULANTE</b>		<b>304.710,00</b>	<b>3.855.507,41</b>	



6.2. Remanente de Tesourería

A Lei 9/2023, do 28 de decembro, de orzamentos xerais da Comunidade Autónoma de Galicia para o ano 2024 establece, no seu artigo 10, que as axencias públicas autonómicas para a incorporación do remanente de tesourería non afectado aplicarán o disposto na Lei 16/2010, do 17 de decembro, de organización e funcionamento da Administración xeral e do sector público autonómico de Galicia. De non se realizar a incorporación procederase conforme ao disposto neste artigo para os organismos autónomos e as entidades públicas empresariais, que sinala que “transferirán ao orzamento da Administración xeral da Comunidade Autónoma o importe do remanente de tesouraría non afectado resultante da liquidación do anterior exercicio orzamentario”.

Devolución do remanente de tesourería do exercicio anterior

Conforme o establecido nas leis anteriores, o Inega tramitou unha modificación orzamentaria consistente nunha ampliación de crédito no subconcepto 410.0 “Transferencias correntes á Administración Xeral da Comunidade Autónoma”, por importe de 1.585.888,85 euros, co obxecto de realizar a devolución do remanente líquido de tesourería do exercicio anterior.

Remanente de tesourería do exercicio corrente

O detalle do cálculo do remanente de tesourería, ao peche do exercicio 2024, é o que se indica no seguinte cadro:

ESTADO DO REMANENTE DE TESOURERÍA

COMPOÑENTES	EXERCICIO 2024	
1. (+) Fondos líquidos	2.776.870,43	2.776.870,43
2. (+) Dereitos pendentes de cobro		21.919.324,91
(+) Do orzamento corrente	21.132.441,36	
(+) De orzamentos pechados	774.211,85	
(+) De operacións non orzamentarias	12.671,70	
3. (-) Obrigas pendentes de pago		8.747.699,18
(+) Do orzamento corrente	6.593.692,27	
(+) De orzamentos pechados	0,00	
(+) De operacións non orzamentarias	2.154.006,91	
4. (±) Partidas pendentes de aplicación		0,00
(-) Cobros realizados pendentes de aplicación definitiva	0,00	
(+) Pagos realizados pendentes de aplicación definitiva	0,00	
I. Remanente de tesourería total (1+2-3+4)		15.948.496,16
II. Exceso de financiamento afectado		13.771.522,39
III. Saldos de dudoso cobro		885.058,85
IV. Remanente de tesourería non afectado (I-II-III)		1.291.914,92

O remanente de tesourería é unha magnitude de carácter financeiro que representa o exceso de liquidez a curto prazo que a entidade ten ao peche do exercicio.



Recole a diferenza entre os dereitos recoñecidos netos pendentes de cobro, máis os fondos líquidos ou dispoñibles, e as obrigas certas recoñecidas netas pendentes de pago.

Dentro do remanente de tesourería total distínguense:

- a) O remanente de tesourería afectado
- b) O remanente de tesourería non afectado

Para a obtención do remanente líquido de tesourería, aplicáronse as seguintes minoracións:

- 1. O exceso de financiamento afectado, que non pode considerarse dispoñible para financiar calquera gasto, senon que só pode destinarse a unha finalidade concreta.

A información relativa aos gastos con financiamento afectado detállase no apartado 11 desta memoria.

- 2. Saldos de dudoso cobro: Importe integrado polos saldos das contas 490 e 598 do Balance.

6.3. Tesourería

6.3.1. Estado de tesourería

O movemento xeral de tesourería durante o exercicio 2024 foi o seguinte:

ESTADO DE TESOURERÍA

CONCEPTOS	IMPORTES	
<b>1. COBROS</b>		<b>37.559.505,32</b>
Do orzamento corrente	27.024.415,77	
De orzamentos pechados	10.056.173,20	
De operacións non orzamentarias	478.916,35	
<b>2. PAGAMENTOS</b>		<b>52.981.123,82</b>
Do orzamento corrente	42.183.619,04	
De orzamentos pechados	9.234.276,37	
De operacións non orzamentarias	1.563.228,41	
<b>I. FLUXO NETO DE TESOURERÍA DO EXERCICIO (1-2)</b>		<b>-15.421.618,50</b>
<b>3. SALDO INICIAL DE TESOURERÍA</b>		<b>18.198.488,93</b>
<b>II. SALDO FINAL DE TESOURERÍA (1+3)</b>		<b>2.776.870,43</b>

Este estado reflicte información sobre os saldos inicial e final de tesourería, así como o total de cobros e pagos do exercicio. O fluxo neto de tesourería das operacións realizadas no exercicio foi negativo, superando os pagamentos aos cobros en 15.421.618,50 euros.



6.3.2. Estado do fluxo neto de tesourería

A continuación detállase o estado do fluxo neto de tesourería do exercicio 2024:

ESTADO DO FLUXO NETO DE TESOURERÍA

PAGAMENTOS	IMPORTE	COBROS	IMPORTE
<b>OPERACIÓNS DE XESTIÓN</b>	<b>41.651.380,63</b>	<b>OPERACIÓNS DE XESTIÓN</b>	<b>27.024.415,77</b>
Servizos exteriores	46.439,80	Taxas e prezos públicos	659.538,98
Tributos	6.517,44	Transferencias e subvencións	25.810.707,33
Gastos de persoal	1.505.519,22	Ingresos financeiros	374.991,90
Transferencias e subvencións	40.091.912,14	Outros ingresos de xestión	179.177,56
Devolución de ingresos	992,03		
		<b>ORZAMENTOS PECHADOS</b>	<b>10.056.173,20</b>
<b>ADQUISICIÓN DE INMOBILIZADO</b>	<b>532.238,41</b>	Operacións de xestión	10.056.173,20
Destinado ao uso xeral	225.778,69		
Inmaterial	306.459,72	<b>CONTAS NON ORZAMENTARIAS</b>	<b>478.916,35</b>
		Acredores non orzamentarios	478.430,08
<b>ORZAMENTOS PECHADOS</b>	<b>9.234.276,37</b>	Debedores non orzamentarios	486,27
Operacións de xestión	9.234.276,37		
<b>CONTAS NON ORZAMENTARIAS</b>	<b>1.563.228,41</b>		
Acredores non orzamentarios	1.563.228,41		
<b>TOTAL PAGAMENTOS</b>	<b>52.981.123,82</b>	<b>TOTAL COBROS</b>	<b>37.559.505,32</b>
<b>SUPERÁVIT DE TESOURERÍA</b>		<b>DÉFICIT DE TESOURERÍA</b>	<b>15.421.618,50</b>



**7. CONCILIACIÓN DO RESULTADO ECONÓMICO-PATRIMONIAL E RESULTADO ORZAMENTARIO**

A conciliación entre o resultado orzamentario e o resultado económico-patrimonial móstrase no seguinte cadro:

<b>1. Resultado económico-patrimonial</b>	<b>144.942,16</b>
<b>2. Variación orzamentaria</b>	<b>-3.295.115,26</b>
Saldo orzamentario do exercicio (+)	-3.295.115,26
<b>3. Diferenza en resultados (1-2)</b>	<b>3.440.057,42</b>
<b>FACTORES DE DIFERENZA NOS RESULTADOS:</b>	
<b>A) Ingresos orzamentarios non económicos</b>	<b>218.393,81</b>
Outros ingresos (+)	218.393,81
<b>B) Gastos económicos non orzamentarios:</b>	<b>1.788.820,39</b>
Outros gastos de xestión corrente (+)	1.510.854,07
Periodificación gastos (+)	10.736,07
Dotación amortizacións (+)	259.296,18
Perdas procedentes de inmovilizado (+)	7.934,07
<b>C) Gastos orzamentarios non económicos</b>	<b>2.043.092,48</b>
Inmovilizado (+)	2.043.092,48
<b>D) Ingresos económicos non orzamentarios</b>	<b>3.404.179,14</b>
Outros ingresos (+)	3.404.179,14
<b>4. Diferenza nos factores (A+B) - (C+D)</b>	<b>-3.440.057,42</b>
<b>Conciliación: Diferenza en resultados + diferenza nos factores (3+4)</b>	<b>0,00</b>



8. OPERACIÓNS NON ORZAMENTARIAS

1. Estado de debedores non orzamentarios

Conta	Descrición	Saldo a 1 de xaneiro	Modificacións do saldo inicial	Cargos realizados no exercicio	Total debedores	Abonos realizados no exercicio	Debedores pendentes de cobro a 31 de decembro
440	Debedores por IVE repercutido	9,17	0,00	485,54	494,71	485,54	9,17
4700	Facenda Pública, debedor por IVE	-30,78	0,00	0,00	-30,78	0,00	-30,78
4709	Facenda Pública, debedor p/outros conc	10.633,23	0,00	0,00	10.633,23	0,00	10.633,23
472	Facenda Pública, IVE soportado	0,38	0,00	120,06	120,44	0,73	119,71
TOTAL		10.612,00	0,00	605,60	11.217,60	486,27	10.731,33

2. Estado de acredores non orzamentarios

Conta	Descrición	Saldo a 1 de xaneiro	Modificacións do saldo inicial	Abonos realizados no exercicio	Total acredores	Cargos realizados no exercicio	Acredores pendentes de pago a 31 de decembro
419	Outros acredores non orzamentarios	410.023,42	0,00	2.162.048,08	2.572.071,50	571.731,31	2.000.340,19
4750	Facenda Pública, acredor por IVE	-30,78	0,00	324,20	293,42	496,13	-202,71
4751	Fac Públ, acredor por retencións practicadas	101.053,89	0,00	362.654,68	463.708,57	360.582,68	103.125,89
4760	Seguridade Social	52.344,66	0,00	628.286,53	680.631,19	630.431,46	50.199,73
4761	MUFACE	0,00	0,00	103,36	103,36	0,00	103,36
477	Facenda Pública, IVE repercutido	147,37	0,00	618,01	765,38	324,93	440,45
TOTAL		563.538,56	0,00	3.154.034,86	3.717.573,42	1.563.566,51	2.154.006,91

3. Estado de partidas pendentes de aplicación: Cobros pendentes de aplicación

Conta	Descrición	Saldo a 1 de xaneiro	Modificacións do saldo inicial	Cobros realizados no exercicio	Total cobros pendentes de aplicación	Cobros aplicados no exercicio	Cobros pendentes de aplicación a 31 de decembro
554	Cobros pendentes de aplicación	0,00	0,00	38.959.505,32	38.959.505,32	38.959.505,32	0,00
TOTAL		0,00	0,00	38.959.505,32	38.959.505,32	38.959.505,32	0,00

4. Estado de partidas pendentes de aplicación: Pagos pendentes de aplicación

Sen contido.



9. INFORMACIÓN SOBRE A EXECUCIÓN DO GASTO PÚBLICO

9.1. Modificacións de crédito

No seguinte cadro sumínistrase información sobre os tipos de modificacións de crédito realizadas no exercicio 2024:

CLASIFICA- CIÓN ECONÓMICA	DESCRICIÓN	CRÉDITOS EXTRAORDI- NARIOS	SUPLEMENTOS DE CRÉDITO	AMPLIACIÓN DE CRÉDITO	TRANSFERENCIAS DE CRÉDITO		INCORPORA- CIÓN DE REMANENTES DE CRÉDITO	CRÉDITOS XERADOS POR INGRESOS e ADSCRICIÓN	BAIXAS POR ANULACIÓN	TOTAL MODIFICACIÓN DE CRÉDITO	REDISTRIBUC e MOVEMENTOS INTERAPLICA- CIÓN	TOTAL
					POSITIVAS	NEGATIVAS						
12	Funcionarios											
120.25	Persoal interiro programas extraord temporal			14.964,05			87.278,74		99.544,82	2.697,97		2.697,97
130	Persoal laboral fixo											
130.00	Retribucións básicas			21.681,75						21.681,75		21.681,75
131	Persoal laboral temporal											
131.00	Retribucións básicas						8.208,99			8.208,99		8.208,99
16	Gastos sociais a cargo do empregador											
160.00	Seguridade Social			6.938,26			7.572,42			14.510,68		14.510,68
160.25	Seg Soc progr extraord de carácter temporal			4.803,46			21.979,58		73.037,49	-46.254,45		-46.254,45
Cap. 1	Gastos de persoal	0,00	0,00	48.387,52	0,00	0,00	125.039,73	0,00	172.582,31	844,94	0,00	844,94



Instituto Enerxético de Galicia  
MEMORIA – EXERCICIO 2024

CLASIFICA- CIÓN ECONÓMICA	DESCRIPCIÓN	CRÉDITOS EXTRAORDI- NARIOS	SUPLEMENTOS DE CRÉDITO	AMPLIACIÓN DE CRÉDITO	TRANSFERENCIAS DE CRÉDITO		INCORPORA- CIÓN DE REMANENTES DE CRÉDITO	CRÉDITOS XERADOS POR INGRESOS e ADSCRICIÓN	BAIXAS POR ANULACIÓN	TOTAL MODIFICACIÓN DE CRÉDITO	REDISTRIBUC e MOVEMENTOS INTERAPLICAC IÓN	TOTAL
					POSITIVAS	NEGATIVAS						
20	Alugamentos e canons											
204.00	Material de oficina									0,00	8.000,00	8.000,00
21	Reparacións, mantemento e conservación											
212	Edifícios e outras construcións								26.945,27	-26.945,27	7.945,27	-19.000,00
216	Equipamentos para proceso de información									0,00	4.000,00	4.000,00
220	Material de oficina											
220.00	Ordinario non inventariable			5.657,48						5.657,48		5.657,48
221	Subministracións											
221.00	Enerxía eléctrica									0,00	-7.945,27	-7.945,27
226	Gastos diversos											
226.99	Outros gastos diversos									0,00	-5.077,35	-5.077,35
227	Traballos realizados por outras empresas											
227.00	Limpieza e aseo								37.033,30	-37.033,30		-37.033,30
227.01	Seguranza								56.115,73	-56.115,73		-56.115,73
227.99	Outros						76.804,25			76.804,25	10.000,00	86.804,25
23	Indemnizacións por razóns do servizo											
230	Axudas de custo									0,00	-100,00	-100,00
231	Locomoción			3.017,32						3.017,32	100,00	3.117,32
Cap. 2	Gastos en bens correntes e servizos	0,00	0,00	8.674,80	0,00	0,00	76.804,25	0,00	120.094,30	-34.615,25	16.922,65	-17.692,60



Instituto Enerxético de Galicia  
MEMORIA – EXERCICIO 2024

CLASIFICA- CIÓN ECONÓMICA	DESCRICIÓN	CRÉDITOS EXTRAORDI- NARIOS	SUPLEMENTOS DE CRÉDITO	AMPLIACIÓN DE CRÉDITO	TRANSFERENCIAS DE CRÉDITO		INCORPORA- CIÓN DE REMANENTES DE CRÉDITO	CRÉDITOS XERADOS POR INGRESOS e ADSCRICIÓN	BAIXAS POR ANULACIÓN	TOTAL MODIFICACIÓN DE CRÉDITO	REDISTRIBUC e MOVEMENTOS INTERAPLIC- CIÓN	TOTAL
					POSITIVAS	NEGATIVAS						
410	Transf correntes á administración xeral da CA											
410.0	Transf correntes á administración xeral da CA			1.585.888,85						1.585.888,85		1.585.888,85
480	Transf correntes á familias											
480.10	Bono Social Térmico						252.753,80			252.753,80		252.753,80
481	Transf correntes a institucións sen fins de lucro											
481.0	Institucións sen fins de lucro									0,00	-16.922,65	-16.922,65
Cap. 4	Transferencias correntes	0,00	0,00	1.585.888,85	0,00	0,00	252.753,80	0,00	0,00	1.838.642,65	-16.922,65	1.821.720,00
60	Invest novo en infr e bens destinados uso xeral											
608.9	Outros investimentos									0,00	-165.146,31	-165.146,31
62	Investimento novo asociado ao funcionamento											
626.0	Equipamentos para proceso de información								32.639,37	-32.639,37		-32.639,37
63	Invest reposición asociado ao funcionamento											
632.0	Edificios e outras construcións									0,00	45.000,00	45.000,00
64	Gastos en investimentos de carácter inmaterial											
640.01	Proxectos europeos POCTEP			61.500,00						61.500,00	20.500,00	82.000,00
640.4	Campañas divulgación en materia enerxética									0,00	12.370,00	12.370,00
640.91	Outro inmaterializado inmaterial			90.000,00			78.137,66		4.437,67	163.699,99	-98.466,60	65.233,39
641.1	Convenios en materia enerxética									0,00	110.000,00	110.000,00
641.2	Proxectos e estudos en materia enerxética									0,00	56.897,11	56.897,11
641.90	Actuacións de apoio á tramitación de axudas			80.000,00			346.387,03		60.472,02	365.915,01	416.128,19	782.043,20
Cap. 6	Investimentos reais	0,00	0,00	231.500,00	0,00	0,00	424.524,69	0,00	97.549,06	558.475,63	397.282,39	955.758,02



Instituto Enerxético de Galicia  
MEMORIA – EXERCICIO 2024

CLASIFICA- CIÓN ECONÓMICA	DESCRIPCIÓN	CRÉDITOS EXTRAORDI- NARIOS	SUPLEMENTOS DE CRÉDITO	AMPLIACIÓN DE CRÉDITO	TRANSFERENCIAS DE CRÉDITO		INCORPORA-CIÓN DE REMANENTES DE CRÉDITO	CRÉDITOS XERADOS POR INGRESOS e ADSCRICIÓN	BAIXAS POR ANULACIÓN	TOTAL MODIFICACIÓN DE CRÉDITO	REDISTRIBUC e MOVEMENTOS INTERAPLIC- CIÓN	TOTAL
					POSITIVAS	NEGATIVAS						
700	Transf de capital á administración do Estado											
700.1	Axudas programa MOVES						37.560,00			37.560,00		37.560,00
703	Transf cap a empr públic e outros entes públ do Est											
703.1	Axudas programa MOVES						210.000,00			210.000,00		210.000,00
71	Transf de capital á administración xeral da CA											
713.0	Axudas a enerxías renovables xeración eléctrica						220.000,00			220.000,00		220.000,00
714.1	Axudas programa MOVES						221.890,90			221.890,90		221.890,90
714.2	Axudas biomasa e outras renovables térmicas						64.000,00			64.000,00		64.000,00
744	Transf de capital a universidades públicas da CA											
744.1	Axudas biomasa e outras renovables térmicas								455.171,50	-455.171,50		-455.171,50
744.2	Axudas programa MOVES						594.000,00			594.000,00		594.000,00
744.3	Axudas a enerxías renovables xeración eléctrica						185.800,00		300.000,00	-114.200,00		-114.200,00
744.4	Axudas á descarbonización								200.000,00	-200.000,00		-200.000,00
76	Transf de capital a corporacións locais											
760.2	Axudas á descarbonización								300.000,00	-300.000,00		-300.000,00
760.5	Axudas biomasa						660.000,00		600.000,00	60.000,00		60.000,00
760.8	Axudas a enerxías renovables xeración eléctrica						3.495.000,00		627.712,13	2.867.287,87	-34.687,87	2.832.600,00
760.9	Axudas a outras enerxías renovables						604.500,00		508.225,00	96.275,00	-782.827,94	-686.552,94
761.1	Axudas á mellora de políg industr ecoef								165.000,00	-165.000,00		-165.000,00
762.1	Axudas programa MOVES						1.801.249,09			1.801.249,09		1.801.249,09
77	Transferencias de capital a empresas privadas											
770.0	Axudas de aforro e eficiencia enerxética			167.095,51			1.291.279,82			1.458.375,33	3.000,00	1.461.375,33
770.2	Axudas á descarbonización			700.000,00			1.382.248,94		7.121.801,98	-5.039.553,04	226.584,57	-4.812.968,47
770.3	Incentivos aos gases de orixe renovable								4.350.000,00	-4.350.000,00		-4.350.000,00
770.5	Axudas biomasa						2.745.398,17		666.315,83	2.079.082,34		2.079.082,34
770.6	Axudas outras enerxías renovables térmicas						1.861.942,39		1.100.000,00	761.942,39		761.942,39
770.7	Axudas a enerxías renovables xeración eléctrica			1.032.871,20			29.140.333,48		10.735.789,48	19.437.415,20		19.437.415,20
770.8	Axudas á fabricac de sistemas de enerx int								1.435.600,00	-1.435.600,00		-1.435.600,00
770.9	Axudas a infraestrut de almac enerxético								2.000.000,00	-2.000.000,00		-2.000.000,00



Instituto Enerxético de Galicia  
MEMORIA – EXERCICIO 2024

CLASIFICA- CIÓN ECONÓMICA	DESCRICIÓN	CRÉDITOS EXTRAORDI- NARIOS	SUPLEMENTOS DE CRÉDITO	AMPLIACIÓN DE CRÉDITO	TRANSFERENCIAS DE CRÉDITO		INCORPORA- CIÓN DE REMANENTES DE CRÉDITO	CRÉDITOS XERADOS POR INGRESOS e ADSCRICIÓN	BAIXAS POR ANULACIÓN	TOTAL MODIFICACIÓN DE CRÉDITO	REDISTRIBUC e MOVEMENTOS INTERAPLICAC IÓN	TOTAL
					POSITIVAS	NEGATIVAS						
772.1	Axudas programa MOVES						6.977.794,86		4.510.000,00	2.467.794,86		2.467.794,86
773.0	Axudas á efic enerxét e EERR no sector agropec								409.996,86	-409.996,86		-409.996,86
773.1	Axudas á eficiencia enerxét no sector industrial						21.537.494,06			21.537.494,06		21.537.494,06
774.1	Axudas ao Polo de innovac tec EERR mariñas								1.400.000,00	-1.400.000,00		-1.400.000,00
774.9	Axudas á mellora de políg industr ecoef								670.000,00	-670.000,00		-670.000,00
780	Transferencias de capital a familias											
780.1	Axudas biomasa			600.000,00			1.326.659,49		162.166,93	1.764.492,56		1.764.492,56
780.2	Axudas xeotermia e hidrotermia			1.121.294,10			1.805.478,52		738.346,55	2.188.426,07		2.188.426,07
780.3	Axudas aerotermia e solar térmica			600.000,00			1.007.585,46		1.239.873,80	367.711,66	4.648,85	372.360,51
780.4	Axudas do Plan Renova o teu Vehículo									0,00	150.000,00	150.000,00
780.5	Axudas a enerxías renovables xeración eléctrica			3.125.086,50			4.962.602,32		5.345.641,78	2.742.047,04		2.742.047,04
780.7	Axudas de mellora da eficiencia enerxética									0,00	36.000,00	36.000,00
781	Transf de capital a institucións sen fins de lucro											
781.0	Axudas de aforro e eficiencia enerxética						835.476,62			835.476,62		835.476,62
781.1	Axudas biomasa						610.000,00		100.000,00	510.000,00		510.000,00
781.6	Axudas outras enerxías renovables térmicas						945.918,67		250.000,00	695.918,67		695.918,67
781.7	Axudas a enerx renov de xeración eléctrica			100.000,00			6.155.024,27		662.400,00	5.592.624,27		5.592.624,27
781.9	Incentivos aos gases de orixe renovable								250.000,00	-250.000,00		-250.000,00
781.15	Axudas á mellora de políg industr ecoef								165.000,00	-165.000,00		-165.000,00
782	Transf de capital a familias e instituc sen fins lucro											
782.1	Axudas programa MOVES						10.212.411,83			10.212.411,83		10.212.411,83
Cap. 7	Transferencias de capital	0,00	0,00	7.446.347,31	0,00	0,00	100.891.648,89	0,00	46.469.041,84	61.868.954,36	-397.282,39	61.471.671,97
	TOTAL	0,00	0,00	9.320.798,48	0,00	0,00	101.770.771,36	0,00	46.859.267,51	64.232.302,33	-0,00	64.232.302,33



9.2. Remanentes de crédito

O detalle dos remanentes de crédito da Axencia, correspondentes ao exercicio rematado o 31 de decembro de 2024, é o seguinte:

Capítulo orçamento gastos	Descrición	Créditos definitivos	Obrigas recoñecidas netas	REMANENTES DE CRÉDITO				
				TOTAL	REMANENTES COMPROMETIDOS		REMANENTES NON COMPROMETIDOS	
					Incorporables	Non incorporables	Incorporables	Non incorporables
1	Gastos de persoal	2.859.536,94	2.496.364,75	363.172,19			53.053,47	310.118,72
2	Gastos en bens correntes e servizos	371.465,40	239.636,62	131.828,78			111.076,99	20.751,79
4	Transferencias correntes	1.886.105,00	1.592.810,00	293.295,00			252.753,80	40.541,20
6	Investimentos reais	2.350.853,02	2.043.092,48	307.760,54		9.075,00	124.559,77	261.565,13
7	Transferencias de capital	136.446.482,97	45.079.076,51	91.367.406,46	64.068.878,09	3.000,00	25.984.143,07	1.223.945,94
TOTAL		143.914.443,33	51.450.980,36	92.463.462,97	64.068.878,09	12.075,00	26.525.587,10	1.856.922,78



9.3. Clasificación funcional do gasto

A continuación infórmase sobre a execución do gasto público por programa orzamentario:

PROGRAMA	CAPÍTULOS DO ORZAMENTO DE GASTOS					TOTAL
	I	II	IV	VI	VII	
733A Eficiencia enerxética e enerxías renovables	2.496.364,75	239.636,62	1.592.810,00	2.043.092,48	45.079.076,51	51.450.980,36

O programa 733A “Eficiencia enerxética e enerxías renovables” está encadrado no grupo VII “Regulación económica de sectores produtivos e desenvolvemento empresarial”, na función 7.3 “Industria, enerxía e minaría” e na subfunción 7.3.3. “Planificación e produción enerxética”.

9.4. Execución de proxectos de investimentos

O Inega, en cumprimento dos seus fins, levou a cabo, neste exercicio, os seguintes proxectos de investimento:

1. Iluminación exterior do edificio do Instituto de Educación Secundaria Lucus Augusti (Lugo).

O proxecto consiste na renovación e mellora da iluminación exterior do edificio do IES Lucus Augusti, mediante a instalación de distintos tipos de luminarias LED de superficie, dirixidas ás fachadas principal e laterais.

Proxecto	Partida orzamentaria	Exercicio de inicio do proxecto	Exercicio de finalización do proxecto	Investimento total	Investimento realizado a 1 de xaneiro	Investimento realizado no exercicio
Iluminación ornamental da fachada do edificio do Instituto de Educación Secundaria Lucus Augusti (Lugo)	09.A3.733A.608.9	2022	2024	251.378,07	118.736,39	132.641,68

2. Iluminación exterior do edificio do Instituto de Educación Secundaria Nosa Señora dos Ollos Grandes (Lugo).

É un proxecto de iluminación ornamental das fachadas principal e lateral esquerda do edificio do IES Nosa Señora dos Ollos Grandes, consistente na instalación de distintos tipos de luminarias LED de superficie.

Proxecto	Partida orzamentaria	Exercicio de inicio do proxecto	Exercicio de finalización do proxecto	Investimento total	Investimento realizado a 1 de xaneiro	Investimento realizado no exercicio
Iluminación ornamental da fachada do edificio do Instituto de Educación Secundaria Nosa Sra dos Ollos Grandes (Lugo)	09.A3.733A.608.9	2022	2024	185.190,27	92.053,26	93.137,01



9.5. Contratación administrativa

Na táboa seguinte detállanse, por tipos de contratos, o importe total das adxudicacións segundo os diferentes procedementos establecidos na normativa vixente sobre contratación:

TIPO DE CONTRATO	IMPORTE ADXUDICADO POR PROCEDEMENTO DE CONTRATACIÓN (Euros)						TOTAL
	Procedemento aberto	Procedemento restrinxido	Procedemento negociado	Diálogo competitivo	Encargo a medio propio	Contratos menores	
Subministros						9.720,17	9.720,17
Servizos					1.701.405,77	258.040,07	1.959.445,84
Obras						70.298,68	70.298,68
TOTAL	0,00	0,00	0,00	0,00	1.701.405,77	338.058,92	2.039.464,69

O Inega ten centralizada na Xunta de Galicia a seguinte contratación administrativa:

- Servizos postais e telegráficos.
- Servizos de limpeza, de seguranza e de conservación e mantemento do edificio.
- Servizo da rede corporativa de telefonía e datos.
- Subministración de carburantes para os vehículos, servizo de telepeaxe e pago en autopistas e lavado en máquinas de autolavado.
- Subministración de enerxía eléctrica.
- Seguro do edificio e de responsabilidade civil.

Polo que respecta aos encargos a medio propio, no exercicio 2024, tramitáronse os seguintes:

1. *Tecnoloxías y Servicios Agrarios, SA, SME, MP (TRAGSATEC):*

- Servizos de desenvolvemento de novas funcionalidades / aplicacións, soporte e mantemento de varios sistemas de tramitación de procedementos electrónicos.
- Financiamento: 296.029,22 € (exercicio 2024) e 29.373,67 € (exercicio 2025)
- Aplicación orzamentaria: 09.A3.733A.640.91
- Prazo de vixencia: Do 1 de febreiro de 2024 ao 31 de xaneiro de 2025

2. *Tecnoloxías y Servicios Agrarios, SA, SME, MP (TRAGSATEC):*

- Servizo de asistencia técnica ao mantemento informático da aplicación Rexistro de certificados de eficiencia enerxética de edificios de Galicia, e o control técnico das certificacións rexistradas durante o ano 2024.
- Financiamento: 120.940,51 €
- Aplicacións orzamentarias: 09.A3.733A.640.91 (41.502,13 €) e 09.A3.733A.227.99 (79.438,38 €)
- Prazo de vixencia: Do 1 de xaneiro de 2024 ao 31 de decembro de 2024



**3. *Tecnoloxías y Servicios Agrarios, SA, SME, MP (TRAGSATEC):***

Servizo de apoio técnico e administrativo na tramitación das axudas ao abeiro dos programas de incentivos á mobilidade eléctrica e sostible ou de aforro e eficiencia enerxética.

Financiamento: 222.788,21 € - Aplicación orzamentaria: 09.A3.733A.641.90

Prazo de vixencia: Do 1 de xaneiro de 2024 ao 31 de decembro de 2024

**4. *Tecnoloxías y Servicios Agrarios, SA, SME, MP (TRAGSATEC):***

Servizo de apoio técnico e administrativo na tramitación das axudas ao abeiro dos programas de incentivos para o fomento das enerxías renovables e de aforro e eficiencia enerxética no marco dos fondos relacionados co Plan de recuperación, transformación e resiliencia europeo.

Financiamento: 1.669.593,62 € (anualidade 2022: 153.512,47 €, anualidade 2023: 683.832,29 €, anualidade 2024: 712.289,50 € e anualidade 2025: 119.959,36 € ) - Aplicación orzamentaria: 09.A3.733A.641.90

Prazo de vixencia: Do 1 de setembro de 2022 ao 17 de febreiro de 2025

**5. *Tecnoloxías y Servicios Agrarios, SA, SME, MP (TRAGSATEC):***

Servizo de apoio técnico e administrativo na tramitación de axudas cofinanciadas polo Fondo Europeo de Desenvolvemento Rexional no marco do programa operativo Feder-Galicia 2021-2027.

Financiamento: 231.252,46 € - Aplicación orzamentaria: 09.A3.733A.641.90

Prazo de vixencia: Do 8 de abril de 2024 ao 31 de marzo de 2027.

**6. *Tecnoloxías y Servicios Agrarios, SA, SME, MP (TRAGSATEC):***

Servizo de apoio técnico e administrativo na tramitación de axudas cofinanciadas polo Fondo Europeo de Desenvolvemento Rural (Feader) no marco do Plan estratéxico da PAC 2023-2027 en Galicia.

Financiamento: 140.885,32 € - Aplicación orzamentaria: 09.A3.733A.641.90

Prazo de vixencia: Do 1 de abril de 2024 ao 19 de decembro de 2024.



9.6. Transferencias e subvencións concedidas

As subvencións concedidas, recoñecidas como obrigas no orzamento de gastos nos epígrafes “transferencias correntes” e “transferencias de capital”, son as seguintes:

9.6.1. Axudas a proxectos de Aforro e Eficiencia Enerxética		
Convocatoria	Liña de axuda	Obrigas recoñecidas no exercicio (€)
Programa estatal de axudas para actuacións de eficiencia enerxética en PEME e gran empresa do sector industrial Modalidade de financiamento: Fondos do Estado Procedemento: IN421V	Aforro e eficiencia enerxética no sector industrial	2.508.334,03
Programa estatal de axudas para a realización de actuacións de eficiencia enerxética en explotacións agropecuarias Modalidade de financiamento: Fondos do Estado Procedemento: IN418D	Aforro e eficiencia enerxética en explotacións agropecuarias	1.073.828,28
Subvencións para proxectos de mellora enerxética, dirixido a autónomos e pemes do sector servizos Modalidade de financiamento: Fondos da Comunidade Autónoma Procedemento: IN417Z	Bono Enerxía PEME 2024	2.848.347,11
Subvencións para a renovación de electrodomésticos Modalidade de financiamento: Fondos da Comunidade Autónoma Procedemento: IN414C	Renovación de electrodomésticos	2.200.884,95
Subvencións para a planificación enerxética de entidades locais e comunidades enerxéticas Modalidade de financiamento: Fondos da Comunidade Autónoma Procedemento: IN418E	Planificación enerxética	423.520,50
Subvencións para proxectos de enerxías renovables eléctricas e de aforro e eficiencia enerxética nas empresas de produción agrícola primaria Modalidade de financiamento: FEADER-P.E.PAC 2023-2027 Procedemento: IN421L	RE – Enerxías renovables eléctricas	704.512,57
	PAE – Aforro e eficiencia enerxética	2.377,60
Subvencións para proxectos de aforro e eficiencia enerxética nas empresas galegas (Convocatoria 2023) Modalidade de financiamento: FEDER Galicia 2021-2027 Procedemento: IN417Y	PAPEME	938.608,99
	PAGE	1.043.087,13
	PAE	1.228.412,05
Subvencións para proxectos de aforro e eficiencia enerxética nas empresas galegas (Convocatoria 2024) Modalidade de financiamento: FEDER Galicia 2021-2027 Procedemento: IN417Y	PAPEME	38.118,13
Total axudas a proxectos de aforro e eficiencia enerxética		13.010.031,34



**Instituto Enerxético de Galicia**  
**MEMORIA – EXERCICIO 2024**

<b>9.6.2. Axudas a proxectos de Enerxías Renovables</b>		
<b>Convocatoria</b>	<b>Liña de axuda</b>	<b>Obrigas recoñecidas no exercicio (€)</b>
Axudas correspondentes aos programas de incentivos 1, 2 e 3 vencellados ao autoconsumo e ao almacenamento no sector servizos e noutros sectores produtivos, no marco do Plan de recuperación, transformación e resiliencia Modalidade de financiamento: Mecanismo de Recuperación e Resiliencia Procedemento: IN421W	Prog 1 – Autoconsumo	1.632.130,38
	Prog 1 – Almacenamento	68.683,77
	Prog 2 – Autoconsumo	3.740.194,49
	Prog 2 – Almacenamento	386.606,00
	Prog 3 – Almacenamento	170.768,72
Axudas correspondentes aos programas de incentivos 4 e 5 vencellados ao autoconsumo e ao almacenamento no sector residencial, as administracións públicas e o terceiro sector, no marco do Plan de recuperación, transformación e resiliencia Modalidade de financiamento: Mecanismo de Recuperación e Resiliencia Procedemento: IN422K	Prog 4 – Autoconsumo	4.577.455,89
	Prog 4 – Almacenamento	1.095.880,62
	Prog 5 – Almacenamento	258.461,91
Axudas correspondentes ao programa de incentivos 6 vencellado á realización de instalacións de enerxías renovables térmicas no sector residencial, no marco do Plan de recuperación, transformación e resiliencia Modalidade de financiamento: Mecanismo de Recuperación e Resiliencia Procedemento: IN422M	Biomasa	471.827,45
	Aeroterminia	1.942.014,92
	Xeoterminia e hidrotermia	2.037.853,26
	Solar térmica	22.505,40
Programa de incentivos para a implantación de instalacións de enerxías renovables térmicas en diferentes sectores da economía, no marco do Plan de recuperación, transformación e resiliencia Modalidade de financiamento: Mecanismo de Recuperación e Resiliencia Procedemento: IN422N	Biomasa	334.647,87
	Aeroterminia	118.056,36
	Xeoterminia e hidrotermia	123.629,46
	Solar térmica	13.244,20
Subvencións para proxectos de enerxía solar fotovoltaica dirixidas a particulares Modalidade de financiamento: Fondos da Comunidade Autónoma Procedemento: IN421O Estimación recurso contencioso-administrativo (Exp nº IN421O-21R0259)	Energía fotovoltaica	4.648,85
Subvencións para proxectos de enerxías renovables de uso térmico no sector residencial, en ámbitos non urbanos Modalidade de financiamento: FEADER-P.E.PAC 2023-2027 Procedemento: IN421P	Biomasa	274.768,15
	Aeroterminia	342.498,90
	Xeoterminia e hidrotermia	188.927,65
	Solar térmica	2.000,00
Subvencións para proxectos de enerxía fotovoltaica no sector residencial, en ámbitos non urbanos Modalidade de financiación: FEADER-P.E.PAC 2023-2027 Procedemento: IN421O	Energía fotovoltaica	1.290.943,85
Subvencións para proxectos de enerxía fotovoltaica Modalidade de financiación: FEDER Galicia 2021-2027 Procedemento: IN421S	Energía fotovoltaica	169.398,09
<b>Total axudas a proxectos de enerxías renovables</b>		<b>19.267.146,19</b>



Instituto Enerxético de Galicia  
MEMORIA – EXERCICIO 2024

9.6.3. Axudas a proxectos de mobilidade eficiente e sostible		
Convocatoria	Liña de axuda	Obrigas recoñecidas no exercicio (€)
Programa estatal de incentivos á mobilidade eléctrica – Programa MOVES III Modalidade de financiamento: Mecanismo de Recuperación e Resiliencia Procedemento: IN421R	Adquisición de vehículos eléctricos	7.956.663,97
	Infraestruturas de recarga	1.739.635,01
Plan Renova o teu Vehículo Modalidade de financiamento: Fondos da Comunidade Autónoma Procedemento: IN421U	Plan renova o teu vehículo	3.105.600,00
Total axudas a proxectos de mobilidade eficiente e sostible		12.801.898,98

9.6.4. Outras axudas		
Finalidade da subvención	Beneficiario/a	Obrigas recoñecidas no exercicio (€)
Achegas a entidades sen fins de lucro no ámbito enerxético	Fundac Centro Tecnolóxico de Eficiencia Enerxética e Sostenibilidade Enerxética	6.921,15
Total		6.921,15



**Instituto Enerxético de Galicia**  
**MEMORIA – EXERCICIO 2024**

A variación producida durante o exercicio, no epígrafe de transferencias e subvencións concedidas, amósase no seguinte cadro:

Liña axuda	Ano concesión	Pendente de liquidar ao inicio do exercicio	Importe concedido no exercicio (*)	Renuncias Minoracións Denegacións	Obrigas recoñecidas no exercicio	Pendente de liquidar ao peche do exercicio
Programa estatal de axudas para actuacións de eficiencia enerxética en peme e gran empresa do sector industrial - Conv 2019	2020-2024	14.540.102,99	663.157,83	48.044,15	2.508.334,03	12.646.882,64
Proxectos de aforro e eficiencia enerxética en explotacións agropecuarias - Conv 2021	2021-2024	1.092.221,77	1.702.879,02	284.912,39	1.073.828,28	1.436.360,12
Programa estatal de incentivos á mobilidade eléctrica - Programa MOVES III (PRTR)	2021-2024	8.338.003,43	13.599.435,20	2.753.763,87	9.696.298,98	9.487.375,78
Programas 1, 2 e 3 do RD 477/2021: Autoconsumo e almacenamento no sector servizos e noutros sectores produtivos (PRTR)	2021-2024	17.132.545,43	9.664.061,12	3.308.410,29	5.998.383,36	17.489.812,90
Programas 4 e 5 do RD 477/2021: Autoconsumo e almacenamento no sector residencial, administracións públicas e o terceiro sector (PRTR)	2022-2024	9.153.010,83	9.453.087,01	342.790,29	5.931.798,42	12.331.509,13
Programa 6 do RD 477/2021: Enerxías renovables térmicas no sector residencial (PRTR)	2022-2024	6.198.786,80	2.529.967,40	414.673,55	4.474.201,03	3.839.879,62
Programa 1 do RD 1124/2021: Enerxías renovables térmicas en diferentes sectores da economía (PRTR)	2022-2024	1.831.540,23	5.561.927,86	1.450.688,42	589.577,89	5.353.201,78
Proxectos de aforro e eficiencia enerxética nas empresas galegas - Conv 2023	2023-2024	1.382.248,94	3.490.973,83	1.663.114,60	3.210.108,17	0,00
Programa 2 do RD 1124/2021: Enerxías renovables térmicas en edific non residenciais, establec e infraestruturas do sector público	2024		1.477.256,12			1.477.256,12
Proxectos de enerxía solar fotovoltaica dirixidas a particulares - Conv 2021	2024		4.648,85		4.648,85	0,00
Programa Bono Enerxía Peme - Conv 2021	2024		3.000,00			3.000,00
Programa Bono Enerxía Peme - Conv 2024	2024		3.028.082,22	179.735,11	2.848.347,11	0,00
Plan Renova o teu Vehículo - Conv 2024	2024		3.105.600,00		3.105.600,00	0,00

(\*) Importe concedido con cargo ao orzamento do exercicio 2024. Non se inclúe o gasto comprometido das anualidades futuras.



Instituto Enerxético de Galicia  
MEMORIA – EXERCICIO 2024

Liña axuda	Ano concesión	Pendente de liquidar ao inicio do exercicio	Importe concedido no exercicio (*)	Renuncias Minoracións Denegacións	Obrigas recoñecidas no exercicio	Pendente de liquidar ao peche do exercicio
Renovación de electrodomésticos - Conv 2024	2024		2.200.884,95		2.200.884,95	0,00
Proxectos de enerxías renovables eléctricas e de aforro e eficiencia enerxética nas empresas de produción agrícola primaria - Conv 2024	2024		1.298.391,35	591.501,18	706.890,17	0,00
Proxectos de aforro e eficiencia enerxética nas empresas galegas - Conv 2024	2024		38.118,13		38.118,13	0,00
Planificación enerxética de entidades locais e comunidades enerxéticas - Conv 2024	2024		637.433,75	213.913,25	423.520,50	0,00
Proxectos de enerxías renovables de uso térmico no sector residencial, en ámbitos non urbanos - Conv 2024	2024		1.124.299,36	316.104,66	808.194,70	0,00
Proxectos de enerxía fotovoltaica no sector residencial, en ámbitos non urbanos - Conv 2024	2024		1.615.265,75	324.321,90	1.290.943,85	0,00
Proxectos de enerxía solar fotovoltaica - Conv 2024	2024		371.476,32	195.478,23	169.398,09	6.600,00
Achegas a entidades sen fins de lucro do ámbito enerxético	2024		6.921,15		6.921,15	0,00
TOTAL		59.668.460,42	61.576.867,22	12.087.451,89	45.085.997,66	64.071.878,09

(\*) Importe concedido con cargo ao orzamento do exercicio 2024. Non se inclúe o gasto comprometido das anualidades futuras.

9.7. Convenios

Os convenios subscritos polo Inega, no exercicio 2024, foron os seguintes:

1. Convenio coa Fundación Semana Verde de Galicia.

Obxecto: Celebración da Feira da Enerxía "Enerxétika 2024".

Data sinatura: 16 de febreiro de 2024

Achega do Inega: 80.000,00 €
2. Convenio coa Universidade de Santiago de Compostela.

Obxecto: Asesoramento en materia de almacenamento enerxético

Data sinatura: 12 de abril de 2024

Achega do Inega: 60.000,00 €



3. Convenio coa Asociación Clúster da Xeotermia Galega (ACLUXEGA).

Obxecto: Realización de actividades de información e comunicación relacionadas co desenvolvemento da enerxía xeotérmica en Galicia e a elaboración do mapa de instalación xeotérmicas de Galicia.

Data sinatura: 17 de xullo de 2024

Achega do Inega: 25.000,00 €

4. Convenio coa Asociación Clúster Gallego de la Industria y Servicios de Apoyo al Desarrollo de las Energías Renovables y la Sostenibilidad Energética (CLUERGAL).

Obxecto: Realización de actividades de difusión, información e comunicación relacionadas co desenvolvemento das enerxías renovables en Galicia.

Data sinatura: 19 de agosto de 2024

Achega do Inega: 45.000,00 €

5. Convenio coa Corporación Radio e Televisión de Galicia SA.

Obxecto: Realización dunha serie de programas sobre as comunidades enerxéticas no marco do proxecto de cooperación transfronteiriza, denominado 0052\_COMENERG\_1\_E.

Data sinatura: 16 de decembro de 2024

Achega do Inega: 47.000,00 €



9.8. Persoal

O decreto de creación da axencia, na súa disposición transitoria segunda, sinala que o persoal que presta servizos no ente público Instituto Enerxético de Galicia pasará a desenvolvelos na axencia Instituto Enerxético de Galicia e a prestar servizos nesta nas mesmas condicións en que se atopase con efectos desde a data da súa entrada en funcionamento.

En especial, o persoal laboral propio existente no momento de creación da axencia Instituto Enerxético de Galicia conserva os seus dereitos, deberes e condicións profesionais que tiña en función da relación xurídica de emprego pola cal estaba vinculado co ente de dereito público Instituto Enerxético de Galicia, concretamente os establecidos no acordo de adhesión do Inega ao V convenio único do persoal laboral da Xunta de Galicia, subscrito o 15 de decembro de 2014 e publicado no Boletín Oficial da provincia da Coruña número 75, do 23 de abril de 2015.

Segundo categorías profesionais e sexos, o número de efectivos ao peche dos exercicios 2024 e 2023, é como segue:

CATEGORÍAS		EXERCICIO 2024			EXERCICIO 2023		
		Mulleres	Homes	Total	Mulleres	Homes	Total
Altos cargos	Dirección Departamento	1	1	2	1	1	2
	Xefatura de Área	1	1	2		1	1
	Xefatura Unidade Técnica	2		2			
Persoal funcionario e laboral fixo	Técnico/a I				2		2
	Técnico/a II		2	2	1		1
	Secretaría Departamento		1	1	1		1
	Ordenanza		1	1		1	1
	Técnico/a II			0	2	1	3
Persoal funcionario interino e laboral temporal	Xefatura de Área		2	2		3	3
	Xefatura Unidade Técnica	3	3	6	3	3	6
	Técnico/a I	12	9	21	14	5	19
	Técnico/a II	9	8	17	6	9	15
Total		28	28	56	30	24	54

O detalle dos gastos de persoal é o seguinte:

GASTOS DE PERSOAL	EXECICIO 2024	EXECICIO 2023
Retribucións básicas	1.540.857,51	1.410.831,97
Outras remuneracións	352.776,09	355.161,52
Trienios	96.979,67	91.814,39
Indemnizacións		6.990,30
Gastos sociais do persoal		2.160,00
Seguridade Social	505.751,48	525.850,51
Total	2.496.364,75	2.392.808,69



Durante o exercicio económico, ao que se refire esta memoria, os membros do Consello Reitor da axencia non recibiron retribución algunha en concepto de soldo, dietas ou outras remuneracións. Tampouco se efectuaron anticipos nin se concederon créditos aos membros dos órganos de goberno da entidade.

9.9. Acredores por operacións pendentes de aplicar a orzamento

O saldo da conta 409 "Acredores por operacións pendentes de aplicar ao orzamento" recolle o total das obrigas derivadas de gastos realizados para as que non se produciu a súa aplicación ao orzamento, sendo procedente esta.

O detalle do seu saldo, ao peche do exercicio, é cero.

9.10. Anticipos de tesourería

No exercicio 2024 non se concederon anticipos de tesourería, dos regulados no artigo 63 do Texto refundido da Lei de réxime financeiro e orzamentario de Galicia, aprobado polo Decreto Lexislativo 1/1999, do 7 de outubro.

9.11. Obrigas de orzamentos pechados

Durante o ano 2024 foron pagadas todas as obrigas de orzamentos pechados, que figuraban pendentes de pagamento ao inicio do exercicio, e que ascendían a 9.234.276,37 euros.

O detalle é o seguinte:

Clasificac económica	Descrición	Exercicio	Obrigas pendentes de pago a 1 de xaneiro	Modificacións saldo inicial e anulacións	Total obrigas	Prescripcións	Pagos realizados	Obrigas pendentes de pago a 31 de decembro
227.99	Outros	2023	4.548,90		4.548,90		4.548,90	0,00
Cap. 2 - Gastos en bens correntes e servizos			4.548,90	0,00	4.548,90	0,00	4.548,90	0,00
410.0	Transf correntes á administración xeral da CA	2023	729.673,93		729.673,93		729.673,93	0,00
Cap. 4 - Transferencias correntes			729.673,93	0,00	729.673,93	0,00	729.673,93	0,00
608.00	Central biomasa barrio A Residencia - Lugo	2023	38.718,14		38.718,14		38.718,14	0,00
608.9	Outros investimentos	2023	171.500,00		171.500,00		171.500,00	0,00
640.91	Outro inmovilizado inmaterial	2023	56.888,26		56.888,26		56.888,26	0,00
641.2	Proxectos e estudos en materia enerxética	2023	48.749,69		48.749,69		48.749,69	0,00
641.90	Actuacións de apoio á tramitación de axudas	2023	245.066,47		245.066,47		245.066,47	0,00
Cap. 6 - Investimentos reais			560.922,56	0,00	560.922,56	0,00	560.922,56	0,00



**Instituto Enerxético de Galicia**  
**MEMORIA – EXERCICIO 2024**

Clasificac económica	Descrición	Exercicio	Obrigas pendentes de pago a 1 de xaneiro	Modificacións saldo inicial e anulacións	Total obrigas	Prescripcións	Pagos realizados	Obrigas pendentes de pago a 31 de decembro
760.3	Axudas á planificación enerxética	2023	162.865,18		162.865,18		162.865,18	0,00
762.1	Axudas programa MOVES	2023	4.936,80		4.936,80		4.936,80	0,00
770.0	Axudas de aforro e eficiencia enerxética	2023	451.990,56		451.990,56		451.990,56	0,00
770.2	Axudas á descarbonización	2023	28.528,87		28.528,87		28.528,87	0,00
770.4	Axudas á planificación enerxética	2023	4.000,00		4.000,00		4.000,00	0,00
770.7	Axudas a enerxías renovables xeración eléctrica	2023	2.211.151,68		2.211.151,68		2.211.151,68	0,00
772.1	Axudas programa MOVES	2023	359.249,23		359.249,23		359.249,23	0,00
780.1	Axudas biomasa	2023	230.204,69		230.204,69		230.204,69	0,00
780.2	Axudas xeotermia e hidrotermia	2023	532.541,65		532.541,65		532.541,65	0,00
780.3	Axudas aerotermia e solar térmica	2023	629.330,04		629.330,04		629.330,04	0,00
780.5	Axudas a enerxías renovables xeración eléctrica	2023	1.586.736,60		1.586.736,60		1.586.736,60	0,00
781.0	Axudas de aforro e eficiencia enerxética	2023	82.280,00		82.280,00		82.280,00	0,00
781.6	Axudas outras enerxías renovables térmicas	2023	33.896,59		33.896,59		33.896,59	0,00
781.7	Axudas a enerx renov de xeración eléctrica	2023	17.399,40		17.399,40		17.399,40	0,00
781.8	Axudas á planificación enerxética	2023	64.244,00		64.244,00		64.244,00	0,00
782.1	Axudas programa MOVES	2023	1.539.775,69		1.539.775,69		1.539.775,69	0,00
<b>Cap. 7 - Transferencias de capital</b>			<b>7.939.130,98</b>	<b>0,00</b>	<b>7.939.130,98</b>	<b>0,00</b>	<b>7.939.130,98</b>	<b>0,00</b>
<b>TOTAL</b>			<b>9.234.276,37</b>	<b>0,00</b>	<b>9.234.276,37</b>	<b>0,00</b>	<b>9.234.276,37</b>	<b>0,00</b>

**9.12. Compromisos de gasto con cargo a orzamentos de exercicios futuros**

Os compromisos de gasto adquiridos durante o exercicio, así como nos precedentes, imputables a orzamentos de exercicios futuros son os que se detallan no seguinte cadro:

Clasificac económica	Descrición	GASTOS COMPROMETIDOS CON CARGO AO ORZAMENTO DOS EXERCICIOS			
		2025	2026	2027	2028
214	Reparacións, mantemento e conservación de material de transporte	360,00			
216	Reparacións, mantemento e conservación de equipamentos informát	8.397,52			
221.00	Enerxía eléctrica	23.570,51	21.724,44	21.876,03	19.282,58
221.03	Combustibles	5.262,44			
222.00	Comunicacións telefónicas	11.775,20	10.411,50		
222.01	Comunicacións postais	500,00			
223	Transportes	3.600,00			
227.04	Custodia, depósito e almacenaxe	360,00			
<b>Cap. 2 - Gastos en bens correntes e servizos</b>		<b>53.825,67</b>	<b>32.135,94</b>	<b>21.876,03</b>	<b>19.282,58</b>
640.91	Outro inmovilizado inmaterial	29.373,67			
641.90	Actuacións de apoio á tramitación de axudas	197.043,51	77.084,15	19.271,04	
<b>Cap. 6 - Inversións reais</b>		<b>226.417,18</b>	<b>77.084,15</b>	<b>19.271,04</b>	<b>0,00</b>
760.8	Axudas a enerxías renovables de xeración eléctrica	1.394.974,13			
762.1	Axudas programa MOVES	4.802,33			
770.0	Axudas de aforro e eficiencia enerxética	1.404.754,65			
770.2	Axudas á descarbonización	1.685.437,69			
770.3	Incentivos aos gases de orixe renovable	1.206.185,32	1.157.233,65		
770.5	Axudas biomasa	43.750,00			
770.6	Axudas a outras enerxías renovables de usos térmicos	154.778,68			
770.7	Axudas a enerxías renovables de xeración eléctrica	2.747.651,09			
772.1	Axudas programa MOVES	1.123.371,71			
773.1	Axudas á eficiencia enerxética no sector industrial	867.957,46			



Instituto Enerxético de Galicia  
MEMORIA – EXERCICIO 2024

Clasificac económica	Descrición	GASTOS COMPROMETIDOS CON CARGO AO ORZAMENTO DOS EXERCICIOS			
		2025	2026	2027	2028
780.1	Axudas biomasa	57.099,99			
780.2	Axudas xeotermia e hidrotermia	368.130,00			
780.3	Axudas aerotermia e solar térmica	120.290,00			
780.5	Axudas a enerxías renovables de xeración eléctrica	1.220.669,00			
781.1	Axudas biomasa	24.485,85			
781.7	Axudas a enerxías renovables de xeración eléctrica	193.550,39			
782.1	Axudas programa MOVES	8.297.564,11			
Cap. 7 - Transferencias de capital		20.915.452,40	1.157.233,65	0,00	0,00
Total		21.195.695,25	1.266.453,74	41.147,07	19.282,58



10. INFORMACIÓN SOBRE A EXECUCIÓN DO INGRESO PÚBLICO

10.1. Proceso de xestión

10.1.1. Dereitos orzamentarios recoñecidos netos

No seguinte cadro recóllense os dereitos orzamentarios recoñecidos netos do exercicio:

Concepto Subconcepto	DESCRICIÓN	DEREITOS RECOÑECIDOS			DEREITOS ANULADOS		DEREITOS RECOÑECIDOS NETOS
		Contraído previo	Autoliquidacións	Totais	Anulacións	Devolucións	
301.04	Taxas por servizos administrativos			0,00		44,17	-44,17
302.01	Taxas por servizos profesionais: Modalidade admtivo-facultativa	705,85	656.551,68	657.257,53		944,18	656.313,35
399.99	Outros ingresos diversos	2.312,19		2.312,19		3,68	2.308,51
Cap. 3 - Taxas, prezos e outros ingresos		3.018,04	656.551,68	659.569,72	0,00	992,03	658.577,69
410.00	Transferencias correntes da CA: Fondos Propios	1.976.198,70		1.976.198,70			1.976.198,70
410.01	Transferencias finalistas do Estado	90.001,51		90.001,51			90.001,51
410.29	Interreg POCTEP 2021-2027	37.294,81		37.294,81			37.294,81
410.35	Mecanismo de Recuperación e Resiliencia	715.308,00		715.308,00			715.308,00
410.41	Fondo de Transición Xusta	64.400,00		64.400,00			64.400,00
Cap. 4 - Transferencias correntes		2.883.203,02	0,00	2.883.203,02	0,00	0,00	2.883.203,02
520.00	Xuros de contas correntes	389.599,01		389.599,01			389.599,01
537	Dividendos e participación en beneficios de empresas privadas	63.657,60		63.657,60			63.657,60
Cap. 5 - Ingresos patrimoniais		453.256,61	0,00	453.256,61	0,00	0,00	453.256,61
680	Reintegro por operacións de capital de exercicios pechados	63.368,21		63.368,21			63.368,21
681	Reintegro por operacións de capital de exercicio corrente	114.929,05		114.929,05			114.929,05
Cap. 6 - Alleamento de investimentos reais		178.297,26	0,00	178.297,26	0,00	0,00	178.297,26
710.00	Transferencias de capital da CA: Fondos Propios	11.423.326,56		11.423.326,56			11.423.326,56
710.01	Transferencias finalistas do Estado	779.247,49		779.247,49			779.247,49
710.35	Mecanismo de Recuperación e Resiliencia	27.494.116,06		27.494.116,06			27.494.116,06
710.37	FEDER P.O. 2021-2027	2.551.838,90		2.551.838,90			2.551.838,90
710.38	FEADER P.E.PAC 2023-2027	1.683.617,23		1.683.617,23			1.683.617,23
710.43	Interreg POCTEP 2021-2027	50.384,28		50.384,28			50.384,28
Cap. 7 - Transferencias de capital		43.982.530,52	0,00	43.982.530,52	0,00	0,00	43.982.530,52
Total		47.500.305,45	656.551,68	48.156.857,13	0,00	992,03	48.155.865,10



Instituto Enerxético de Galicia  
MEMORIA – EXERCICIO 2024

10.1.2. Recadación neta

No seguinte cadro amósase a recadación neta correspondente aos dereitos recoñecidos no exercicio 2024:

Concepto Subconcepto	DESCRICIÓN	DEREITOS RECOÑECIDOS NETOS	RECADACIÓN			BAIXAS POR INSOLVENCIAS E OUTRAS	TOTAL RECADACIÓN NETA	DEREITOS PDTEs DE COBRO AO 31/12
			Total	Devolucións ingresos	Recadación neta			
301.04	Taxas por servizos administrativos	-44,17		44,17	-44,17		-44,17	0,00
302.01	Taxas por servizos profesionais: Modalidade admtivo-facultativa	656.313,35	657.226,79	944,18	656.282,61		656.282,61	30,74
399.99	Outros ingresos diversos	2.308,51	2.312,19	3,68	2.308,51		2.308,51	0,00
Cap. 3 - Taxas, prezos e outros ingresos		658.577,69	659.538,98	992,03	658.546,95	0,00	658.546,95	30,74
410.00	Transferencias correntes da CA: Fondos Propios	1.976.198,70	658.732,88		658.732,88		658.732,88	1.317.465,82
410.01	Transferencias finalistas do Estado	90.001,51	23.411,32		23.411,32		23.411,32	66.590,19
410.29	Interreg POCTEP 2021-2027	37.294,81			0,00		0,00	37.294,81
410.35	Mecanismo de Recuperación e Resiliencia	715.308,00	238.436,00		238.436,00		238.436,00	476.872,00
410.41	Fondo de Transición Xusta	64.400,00	21.466,64		21.466,64		21.466,64	42.933,36
Cap. 4 - Transferencias correntes		2.883.203,02	942.046,84	0,00	942.046,84	0,00	942.046,84	1.941.156,18
520.00	Xuros de contas correntes	389.599,01	374.991,90		374.991,90		374.991,90	14.607,11
537	Dividendos e participación en beneficios de empresas privadas	63.657,60	63.657,60		63.657,60		63.657,60	0,00
Cap. 5 - Ingresos patrimoniais		453.256,61	438.649,50	0,00	438.649,50	0,00	438.649,50	14.607,11
680	Reintegro por operacións de capital de exercicios pechados	63.368,21	51.843,39		51.843,39		51.843,39	11.524,82
681	Reintegro por operacións de capital de exercicio corrente	114.929,05	63.676,57		63.676,57		63.676,57	51.252,48
Cap. 6 - Alieamento de investimentos reais		178.297,26	115.519,96	0,00	115.519,96	0,00	115.519,96	62.777,30
710.00	Transferencias de capital da CA: Fondos Propios	11.423.326,56	7.250.236,93		7.250.236,93		7.250.236,93	4.173.089,63
710.01	Transferencias finalistas do Estado	779.247,49						779.247,49
710.35	Mecanismo de Recuperación e Resiliencia	27.494.116,06	17.294.463,77		17.294.463,77		17.294.463,77	10.199.652,29
710.37	FEDER P.O. 2021-2027	2.551.838,90	323.959,79		323.959,79		323.959,79	2.227.879,11
710.38	FEADER P.E.PAC 2023-2027	1.683.617,23			0,00		0,00	1.683.617,23
710.43	Interreg POCTEP 2021-2027	50.384,28			0,00		0,00	50.384,28
Cap. 7 - Transferencias de capital		43.982.530,52	24.868.660,49	0,00	24.868.660,49	0,00	24.868.660,49	19.113.870,03
Total		48.155.865,10	27.024.415,77	992,03	27.023.423,74	0,00	27.023.423,74	21.132.441,36



10.2. Devolucións de ingresos

O detalle das devolucións de ingresos é o seguinte:

Aplicación orzamentaria	Descrición	Devolucións pendentes de pago a 1 de xaneiro	Modificación saldo inicial e anulacións	Recoñecidas no exercicio	Total devolucións recoñecidas	Prescripcións	Pagadas no exercicio	Pendientes de pago a 31 de decembro
301.0403	Taxas por servizos administrativos			44,17	44,17		44,17	0,00
302.015001	Certif de eficiencia enerxética do proxecto para vivenda unifamiliar			16,52	16,52		16,52	0,00
302.015004	Certif de eficiencia enerxética de edificio terminado para edificios de vvda			264,16	264,16		264,16	0,00
302.015007	Certif de eficiencia enerxética de edificio existente para vvda unifamiliar			284,41	284,41		284,41	0,00
302.015008	Certif de eficiencia enerxética de edificio existente para edificios de vvda			317,74	317,74		317,74	0,00
302.015009	Certif de eficiencia enerxética de edif existente para outros usos non resid			61,35	61,35		61,35	0,00
399.99	Outros ingresos diversos			3,68	3,68		3,68	0,00
Cap. 3 - Taxas, prezos e outros ingresos		0,00	0,00	992,03	992,03	0,00	992,03	0,00
Total		0,00	0,00	992,03	992,03	0,00	992,03	0,00



**10.3. Transferencias e subvencións recibidas**

As transferencias e subvencións recibidas, tanto correntes como de capital, imputadas á conta do resultado económico-patrimonial do exercicio son as seguintes:

PARTIDA	DESCRICIÓN	IMPORTE
<b>TRANSFERENCIAS e SUBVENCIÓNS CORRENTES:</b>		<b>2.744.705,88</b>
403.060478	Programa de axudas de efic enerxét en PEME e gran empr	79.896,67
410.00	Transferencias correntes da Comunidade Autónoma	1.973.356,78
410.01	Transferencias finalistas do Estado	56.344,10
410.29	Interreg POCTEP 2021-2027	28.769,07
410.35	Mecanismo de Recuperación e Resiliencia	544.560,72
410.41	Fondo de Transición Xusta	61.778,54
<b>TRANSFERENCIAS DE CAPITAL:</b>		<b>47.122.168,99</b>
703.060478	Programa de axudas de efic enerxét en PEME e gran empr	2.508.334,03
703.060513	Programa de efic enerxét en explotacións agropecuarias	631.304,44
710.00	Transferencias de capital da Comunidade Autónoma	11.423.326,56
710.01	Transferencias finalistas do Estado	779.247,49
710.35	Mecanismo de Recuperación e Resiliencia	27.494.116,06
710.37	FEDER P.O. 2021-2027	2.551.838,90
710.38	FEADER P.E.PAC 2023-2027	1.683.617,23
710.43	Interreg POCTEP 2021-2027	50.384,28
<b>TOTAL</b>		<b>49.866.874,87</b>

En canto ás transferencias e subvencións correntes e de capital, durante o presente exercicio imputáronse á conta do resultado económico-patrimonial 49.866.874,87 euros, e recoñecéronse dereitos netos por importe total de 46.865.733,54 euros (2.883.203,02 euros corresponden ás transferencias correntes, e 43.982.530,52 euros ás transferencias de capital).

A diferenza entre o imputado á conta do resultado económico-patrimonial e os dereitos recoñecidos netos dos capítulos 4 e 7, que ascende á cantidade de 3.001.141,33 euros, procede dos movementos que se rexistraron no epígrafe de axustes por periodificación, segundo se indica na seguinte táboa:



Instituto Enerxético de Galicia  
MEMORIA – EXERCICIO 2024

PROXECTO/PROGRAMA	Concepto orxamentario	Conta 485 - Ingresos anticipados	
		Importe Debe	Importe Haber
Programa de axudas para actuacións de eficiencia enerxética en PEME e gran empresa do sector industrial (Real Decreto 263/2019)	403.060478	79.896,67	
	703.060478	2.508.334,03	
Programa de axudas para a realización de actuacións de eficiencia enerxética en explotacións agropecuarias (Real Decreto 149/2021)	410.01		33.657,41
	703.060513	631.304,44	
Programa MOVES III (RD 266/2021), Programas de autoconsumo e térmica residencial (RD 477/2021) e Programas de enerxías renovables térmicas en diferentes sectores da economía (RD 1124/2021)	410.35		170.747,28
Fondo de Transición Xusta	410.41		2.621,46
Proxecto 0052_COMENERG_1_E (Terceira convocatoria do Programa de Cooperación Interreg VI A España-Portugal -POCTEP- 2021-2027)	410.00		668,13
	410.29		2.004,38
Proxecto 0160_HI_MOV_1_E (Terceira convocatoria do Programa de Cooperación Interreg VI A España-Portugal -POCTEP- 2021-2027)	410.00		2.173,79
	410.29		6.521,36
Total		3.219.535,14	218.393,81
			3.001.141,33

10.4. Taxas, prezos públicos e prezos privados

O seguinte cadro mostra esta fonte de ingresos no exercicio 2024:

Subconcepto	Descrición	Previsións iniciais	Dereitos recoñecidos netos	Recadación neta	Dereitos pendentes de cobro a 31/12
301	Taxas por servizos administrativos		-44,17	-44,17	0,00
302.01	Taxas por servizos profesionais: Modalidade admtivo-facultativa	350.000,00	656.313,35	656.282,61	30,74
399.99	Outros ingresos diversos	1.000,00	2.308,51	2.308,51	0,00
Cap. 3 - Taxas, prezos e outros ingresos		351.000,00	658.577,69	658.546,95	30,74

A súa composición, por partida orxamentaria, é a seguinte:



**Instituto Enerxético de Galicia**  
**MEMORIA – EXERCICIO 2024**

PARTIDA ORZAMENTARIA	DEREITOS RECOÑECIDOS NETOS	RECADACIÓN NETA
<i><b>Taxas por servizos administrativos</b></i>		
301.0403 Inscripción en listas de contratación	-44,17	-44,17
<i><b>Taxas por servizos profesionais - Modalidade administrativo-facultativa:</b></i>		
302.015001 Inscripción de certificados de eficiencia enerxética do proxecto para vivenda unifamiliar	5.504,61	5.504,61
302.015002 Inscripción de certificados de eficiencia enerxética do edificio terminado para vivenda unifamiliar (nova construción)	19.031,13	19.011,50
302.015003 Inscripción de certificados de eficiencia enerxética do proxecto para edificios de vivenda	7.541,71	7.541,71
302.015004 Inscripción de certificados de eficiencia enerxética do edificio terminado para edificios de vivenda	10.267,76	10.267,76
302.015005 Inscripción de certificados de eficiencia enerxética do proxecto para edificio destinados a outros usos (non residenciais)	2.858,96	2.858,96
302.015006 Inscripción de certificados de eficiencia enerxética do edificio terminado para edificios destinados a outros usos	4.642,91	4.642,91
302.015007 Inscripción de certificados de eficiencia enerxética do edificio existente para vivenda unifamiliar ou vivenda individual	364.917,89	364.906,78
302.015008 Inscripción de certificados de eficiencia enerxética do edificio existente para edificios de vivenda	178.354,00	178.354,00
302.015009 Inscripción de certificados de eficiencia enerxética do edificio existente para edificios destinados a outros usos (non residenc)	63.194,38	63.194,38
<i><b>Total taxas</b></i>	<b>656.269,18</b>	<b>656.238,44</b>
<i><b>Outros ingresos:</b></i>		
399.99 Outros ingresos diversos	2.308,51	2.308,51
<i><b>Total outros ingresos</b></i>	<b>2.308,51</b>	<b>2.308,51</b>
<b>TOTAL CAPÍTULO 3</b>	<b>658.577,69</b>	<b>658.546,95</b>

**10.5. Aplicación do remanente de tesourería**

De acordo co establecido no artigo 83.6 da Lei 16/2010, do 17 de decembro, de organización e funcionamento da Administración xeral e do sector público autonómico de Galicia, "a dirección da axencia poderá acordar incorporar o remanente de tesourería non afectado ao orzamento do exercicio seguinte, logo do informe preceptivo e vinculante da Dirección Xeral de Orzamentos, que se pronunciará respecto dos seus efectos sobre a estabilidade orzamentaria. Do devandito acordo daráselle conta á comisión de control".

Conforme ao establecido no artigo 10 da Lei 9/2023, do 28 de decembro, de orzamentos xerais da Comunidade Autónoma de Galicia para o ano 2024, a Axencia realizou o reintegro do remanente líquido de tesourería do exercicio 2023, por importe de 1.585.888,85 euros.



10.6. Dereitos a cobrar de orzamentos pechados

a) Dereitos pendentes de cobro totais

A información relativa aos dereitos a cobrar de orzamentos pechados, existentes ao inicio do exercicio 2023, é a seguinte:

CONCEPTO	DESCRICIÓN	Exercicio	DEREITOS PENDENTES DE COBRO A 1 DE XANEIRO	MODIFI- CACIÓN SALDO INICIAL	DEREITOS ANULADOS	DEREITOS CANCELADOS	RECADACIÓN	DEREITOS PENDENTES DE COBRO A 31 DE DECEMBRO
302.01	Taxas por servizos profesionais	2023	60,68				60,68	0,00
380	Reintegros de exercicios pechados	2014	43.202,97					43.202,97
380	Reintegros de exercicios pechados	2015	14.820,01					14.820,01
391.01	Xuros de demora	2014	680,59					680,59
391.01	Xuros de demora	2015	500,45					500,45
391.01	Xuros de demora	2016	2.038,95					2.038,95
391.01	Xuros de demora	2017	6.212,34					6.212,34
399.99	Outros ingresos diversos	2020	38,41					38,41
Cap. 3 - Taxas, prezos e outros ingresos			67.554,40	0,00	0,00	0,00	60,68	67.493,72
410.00	Transferencias correntes da Comunidade Autónoma	2023	335.702,70				335.702,70	0,00
410.01	Transferencias finalistas do Estado	2023	9.411,50				9.411,50	0,00
410.23	Cooperac transfront España-Portugal 2014-2020	2023	10.653,28				10.653,28	0,00
410.35	Mecanismo de Recuperación e Resiliencia	2022	123.799,33				123.799,33	0,00
410.41	Fondo de Transición Xusta	2023	11.153,70				11.153,70	0,00
Cap. 4 - Transferencias correntes			490.720,51	0,00	0,00	0,00	490.720,51	0,00
517	Xuros de préstamos a empresas privadas	2015	9.486,30					9.486,30
517	Xuros de préstamos a empresas privadas	2016	7.314,85					7.314,85
517	Xuros de préstamos a empresas privadas	2017	5.844,84					5.844,84
520.00	Xuros de contas correntes	2023	14.492,53				14.492,53	0,00
Cap. 5 - Ingresos patrimoniais			37.138,52	0,00	0,00	0,00	14.492,53	22.645,99



Instituto Enerxético de Galicia  
MEMORIA – EXERCICIO 2024

CONCEPTO	DESCRIPCIÓN	Exercicio	DEREITOS PENDENTES DE COBRO A 1 DE XANEIRO	MODIFI- CACIÓN SALDO INICIAL	DEREITOS ANULADOS	DEREITOS CANCELADOS	RECADACIÓN	DEREITOS PENDENTES DE COBRO A 31 DE DECEMBRO
680	Reintegro por operacións de capital de exercicios pechados	2020	25.628,40					25.628,40
680	Reintegro por operacións de capital de exercicios pechados	2022	29.730,48					29.730,48
681	Reintegro por operacións de capital do exercicio corrente	2021	45.431,00					45.431,00
681	Reintegro por operacións de capital do exercicio corrente	2022	32.032,49				3.000,00	29.032,49
681	Reintegro por operacións de capital do exercicio corrente	2023	27.594,28				2.174,00	25.420,28
<b>Cap. 6 - Alleamento de investimentos reais</b>			<b>160.416,65</b>	<b>0,00</b>	<b>0,00</b>	<b>0,00</b>	<b>5.174,00</b>	<b>155.242,65</b>
710.00	Transf de capital da Com Autónoma	2016	183.924,95					183.924,95
710.00	Transf de capital da Com Autónoma	2023	954.486,76				815.901,18	138.585,58
710.23	FEDER P.O. 2014-2020	2023	3.871.982,00				3.871.982,00	0,00
710.35	Mecanismo de Recuperación e Resiliencia	2023	4.829.313,43				4.829.313,43	0,00
710.37	FEDER P.O. 2021-2027	2023	28.528,87				28.528,87	0,00
<b>Cap. 7 - Transferencias de capital</b>			<b>9.868.236,01</b>	<b>0,00</b>	<b>0,00</b>	<b>0,00</b>	<b>9.545.725,48</b>	<b>322.510,53</b>
830	Reintegro ptmos concedidos a empresas fóra do sector público	2015	67.342,22					67.342,22
830	Reintegro ptmos concedidos a empresas fóra do sector público	2016	68.893,51					68.893,51
830	Reintegro ptmos concedidos a empresas fóra do sector público	2017	70.083,23					70.083,23
<b>Cap. 8 - Activos financeiros</b>			<b>206.318,96</b>	<b>0,00</b>	<b>0,00</b>	<b>0,00</b>	<b>0,00</b>	<b>206.318,96</b>
<b>Total</b>			<b>10.830.385,05</b>	<b>0,00</b>	<b>0,00</b>	<b>0,00</b>	<b>10.056.173,20</b>	<b>774.211,85</b>

b) Dereitos anulados

No exercicio 2024 non se produciron anulacións de dereitos a cobrar de orzamentos pechados.

c) Dereitos cancelados

Durante o ano 2024 non se realizaron cancelacións de dereitos a cobrar de orzamentos pechados.



**Instituto Enerxético de Galicia**  
**MEMORIA – EXERCICIO 2024**

**10.7. Desenvolvemento dos compromisos de ingreso**

Aplicación orzamentaria	Descrición	Compromisos de ingreso	Dereitos recoñecidos	Saldo de compromisos
301	Taxas por servizos administrativos	-44,17	-44,17	0,00
302.01	Taxas por servizos profesionais: Modalidade administrativo-facultativa	656.313,35	656.313,35	0,00
399.99	Outros ingresos diversos	2.308,51	2.308,51	0,00
<b>Cap. 3 - Taxas, prezos e outros ingresos</b>		<b>658.577,69</b>	<b>658.577,69</b>	<b>0,00</b>
410.00	Transferencias correntes da CA: Fondos Propios	1.976.198,70	1.976.198,70	0,00
410.01	Transferencias finalistas do Estado	90.001,51	90.001,51	0,00
410.29	Interreg POCTEP 2021-2027	37.294,81	37.294,81	0,00
410.35	Mecanismo de Recuperación e Resiliencia	715.308,00	715.308,00	0,00
410.41	Fondo de Transición Xusta	64.400,00	64.400,00	0,00
<b>Cap. 4 - Transferencias correntes</b>		<b>2.883.203,02</b>	<b>2.883.203,02</b>	<b>0,00</b>
520	Xuros de contas bancarias	389.599,01	389.599,01	0,00
537	Dividendos e participacións en beneficios de empresas privadas	63.657,60	63.657,60	0,00
<b>Cap. 5 - Ingresos patrimoniais</b>		<b>453.256,61</b>	<b>453.256,61</b>	<b>0,00</b>
680	Reintegro de operacións de capital de exercicios pechados	63.368,21	63.368,21	0,00
681	Reintegro de operacións de capital do exercicio corrente	114.929,05	114.929,05	0,00
<b>Cap. 6 - Alleamento de investimentos reais</b>		<b>178.297,26</b>	<b>178.297,26</b>	<b>0,00</b>
710.00	Transferencias de capital da CA: Fondos Propios	11.423.326,56	11.423.326,56	0,00
710.01	Transferencias finalistas do Estado	946.343,00	779.247,49	167.095,51
710.35	Mecanismo de Recuperación e Resiliencia	34.243.367,86	27.494.116,06	6.749.251,80
710.37	FEDER P.O. 2021-2027	2.551.838,90	2.551.838,90	0,00
710.38	FEADER P.E.PAC 2023-2027	1.683.617,23	1.683.617,23	0,00
710.43	Interreg POCTEP 2021-2027	61.500,00	50.384,28	11.115,72
<b>Cap. 7 - Transferencias de capital</b>		<b>50.909.993,55</b>	<b>43.982.530,52</b>	<b>6.927.463,03</b>
<b>Total</b>		<b>55.083.328,13</b>	<b>48.155.865,10</b>	<b>6.927.463,03</b>



11. GASTOS CON FINANCIAMENTO AFECTADO

Aínda que a normativa contable prevé a vixencia do principio xeral de desafectación dos ingresos, incorpora a posibilidade de realizar excepcións a este principio, entendendo que certos ingresos orzamentarios poidan destinarse unicamente a cubrir determinadas actuacións.

A singularidade dos gastos con financiamento afectado reside, a diferenza dos restantes ingresos orzamentarios, no feito de que unicamente cabe entendelos aplicados a súa finalidade.

A información relativa aos gastos con financiamento afectado é a seguinte:

DESCRIPCIÓN PROXECTO	DEREITOS RECOÑECIDOS NETOS		OBRIGAS RECOÑECIDAS NETAS		DESVIACIÓNS DO EXERCICIO		DESVIACIÓNS ACUMULADAS	
	exercicios anteriores	exercicio corrente	exercicios anteriores	exercicio corrente	Positivas	Negativas	Positivas	Negativas
Programa de incentivos á mobilidade eficiente e sostible - Programa MOVES (RD 132/2019)	953.363,53		882.392,23				70.971,30	
Programa de axudas para actuacións de eficiencia enerxética en PEME e gran empresa do sector industrial (RD 263/2019)	16.629.395,16		2.948.262,44	2.588.230,70		-2.588.230,70	11.092.902,02	
Programa de incentivos á mobilidade eficiente e sostible - Programa MOVES II (RD 569/2020)	4.772.521,03		3.196.307,01				1.576.214,02	
Programa Bono Social Térmico 2020	6.341.308,50		6.087.793,16				253.515,34	
Programa de axudas para actuacións de eficiencia enerxética en explotacións agropecuarias (RD 149/2021)	1.456.469,00	532.525,35	801.606,14	1.130.172,38		-597.647,03	57.215,83	
MOVES III (RD 266/2021), Autoconsumo e térmica residencial (RD 477/2021) e Enerxías renovables térmicas sector (RD 1124/2021)	25.937.823,10	28.209.424,06	25.573.144,09	28.038.676,78	170.747,28		535.426,29	
Financiamento gastos tramitación das axudas derivadas do Bono Social Térmico (RD 391/2021)	171.288,47						171.288,47	
Programa Galicia FEDER 2021-2027	51.546,55	2.566.501,48	51.546,55	2.566.501,48				
Fondo de Transición Xusta	15.933,87	92.000,00	15.933,87	89.378,54	2.621,46		2.621,46	
Fondo Europeo de Desenvolvemento Rural (FEADER) - Plan estratéxico da PAC 2023-2027 Galicia		2.806.028,72		2.806.028,72				
Programa de cooperación Interreg VI-A España-Portugal (POCTEP) 2021-2027: Proxecto 0052_COMENERG_1_E		58.193,75		55.521,24	2.672,51		2.672,51	
Programa de cooperación Interreg VI-A España-Portugal (POCTEP) 2021-2027: Proxecto 0160_HI_MOV_1_E		58.711,72		50.016,57	8.695,15		8.695,15	
<b>Total</b>	<b>56.329.649,21</b>	<b>34.323.385,08</b>	<b>39.556.985,49</b>	<b>37.324.526,41</b>	<b>184.736,40</b>	<b>-3.185.877,73</b>	<b>13.771.522,39</b>	<b>0,00</b>



12. INFORMACIÓN SOBRE O INMOBILIZADO NON FINANCEIRO

12.1. Inmobilizado inmaterial

A composición e movemento habido nas contas incluídas no inmovilizado inmaterial foi o seguinte:

Estado de movementos do Inmobilizado Inmaterial Exercicio 2024	Propiedade industrial	Aplicacións informáticas	Outro inmovilizado inmaterial	TOTAIS
SALDO INICIAL BRUTO	9.455,42	1.555.603,34	0,00	1.565.058,76
(+) Entradas			1.754.505,06	1.754.505,06
(-) Saídas ou baixas		236.367,17	1.448.045,34	1.684.412,51
(±) Traspasos		306.459,72	-306.459,72	0,00
(±) Correccións valorativas recoñecidas no exercicio				0,00
SALDO FINAL BRUTO	9.455,42	1.625.695,89	0,00	1.635.151,31
AMORTIZACIÓN ACUMULADA, SALDO INICIAL	9.455,42	899.716,69	0,00	909.172,11
(+) Dotación á amortización do exercicio		127.674,25		127.674,25
(-) Saídas ou baixas		236.367,17		236.367,17
(±) Traspasos				0,00
(±) Correccións valorativas recoñecidas no exercicio				0,00
AMORTIZACIÓN ACUMULADA, SALDO FINAL	9.455,42	791.023,77	0,00	800.479,19
VALOR NETO	0,00	834.672,12	0,00	834.672,12

1. Conta 212 - Propiedade industrial:

Nesta conta rexístranse os importes satisfeitos pola adquisición e rexistro da titularidade das diferentes manifestacións da propiedade insdustrial, tales como marcas ou similares.

2. Conta 215 - Aplicacións informáticas:

O Inega rexistra nesta conta os custos incurridos na adquisición e desenvolvemento de programas informáticos, incluídos os custos de creación de páxinas web.

3. Conta 219 - Outro inmovilizado inmaterial:

Recolle outros investimentos de carácter inmaterial. No exercicio 2024 a entidade activou nesta conta determinados gastos realizados en estudos e proxectos técnicos. Trátase de gastos orzamentarios incluídos no capítulo 6 de "Investimentos reais". Ao peche do exercicio o Inega procede a traspasar na súa totalidade ditos custos activados á partida de servizos exteriores, dada a natureza dos mesmos. A súa vez, ao peche do exercicio, procede a dar de baixa estes activos do balance.



Instituto Enerxético de Galicia  
MEMORIA – EXERCICIO 2024

O custo dos inmovilizados inmateriais que están totalmente amortizados, e que aínda están en uso a 31 de decembro, é o que se indica na seguinte táboa:

Descrición	Custo de adquisición	Amortización Acumulada
212 Propiedade industrial	9.455,42	9.455,42
215 Aplicacións informáticas	547.995,34	547.995,34
TOTAL	557.450,76	557.450,76

12.2. Inmovilizado material

A composición deste epígrafe do balance, e os movementos das diferentes contas, é como segue:

Estado de movementos do Inmovilizado Material Exercicio 2024	Terreos e bens naturais	Construcións	Instalacións técnicas, maq e ferramenta	Mobiliario	Outro inmovilizado	TOTAIS
SALDO INICIAL BRUTO	266.400,00	3.592.412,87	137.320,93	320.390,04	504.957,61	4.821.481,45
(+) Entradas		62.808,73				62.808,73
(-) Saídas ou baixas		62.808,73	10.620,96	502,15	17.116,22	91.048,06
(±) Traspasos					80.734,75	80.734,75
(±) Correccións valorativas recoñecidas no exercicio						
SALDO FINAL BRUTO	266.400,00	3.592.412,87	126.699,97	319.887,89	407.106,64	4.712.507,37
AMORT ACUMULADA, SALDO INICIAL	0,00	1.069.563,07	128.245,52	295.935,80	312.012,46	1.805.756,85
(+) Dotación á amortización do exercicio		71.848,25	407,38	4.513,80	54.852,50	131.621,93
(-) Saídas ou baixas			3.097,78	277,37	16.930,11	20.305,26
(±) Traspasos					65.520,03	65.520,03
(±) Correccións valorativas recoñecidas no exercicio						0,00
AMORT ACUMULADA, SALDO FINAL	0,00	1.141.411,32	125.555,12	300.172,23	284.414,82	1.851.553,49
VALOR NETO	266.400,00	2.451.001,55	1.144,85	19.715,66	122.691,82	2.860.953,88

1. Conta 220 – Terreos e bens naturais:

Esta conta recolle o valor estimado do terreo onde se sitúa o edificio do Inega. Foi calculado segundo a valoración do terreo respecto ao total do valor no Imposto de Bens Inmóveis.

2. Conta 221- Construcións:

Recolle o custo pola adquisición do edificio da sede do Instituto.

3. Conta 223 – Instalacións técnicas, maquinaria e ferramentas:

Recolle importes activados por ditos conceptos desde o ano 1999. Entre os mesmos cabe sinalar a instalación de módulos fotovoltaicos no Inega.



4. Conta 226 – Mobiliario:

Recolle importes activados por dito concepto desde o ano 1999.

5. Conta 227 - Equipos informáticos:

Rexistráronse nesta conta ordenadores, impresoras, portátiles e outros equipos.

6. Conta 228 – Elementos de transporte:

Recolle catro vehículos e unha bicicleta eléctrica.

7. Conta 229 – Outro inmovilizado material:

Recolle outro inmovilizado material activado desde o ano 1999.

O custo dos inmovilizados materiais que están totalmente amortizados, e que aínda están en uso a 31 de decembro, é o seguinte:

Descrición	Custo de adquisición	Amortización Acumulada
223 Instalacións técnicas, maquinaria e ferramenta	123.724,96	123.724,96
226 Mobiliario	275.252,16	275.252,16
227 Equipos para procesos de información	99.375,26	99.375,26
228 Elementos de transporte	64.375,19	64.375,19
229 Outro inmovilizado material	7.054,30	7.054,30
<b>TOTAL</b>	<b>569.781,87</b>	<b>569.781,87</b>

12.3. Inversións xestionadas para outros entes públicos

O movemento, durante o exercicio, da partida incluída neste epígrafe do balance é o seguinte:

Estado de movementos dos Inversións xestionadas para outros entes públicos Exercicio 2024	TOTAIS
SALDO INICIAL BRUTO	4.491.413,18
(+) Entradas	225.778,69
(-) Saídas ou baixas	0,00
(±) Traspasos	0,00
(±) Correccións valorativas recoñecidas no exercicio	0,00
<b>SALDO FINAL BRUTO</b>	<b>4.717.191,87</b>

No apartado 9.4 desta memoria detállase o investimento realizado polo Inega no exercicio 2024 e recollido baixo este epígrafe no balance.



**12.4. Investimentos destinados ao uso xeral**

Non existen no balance investimentos destinados ao uso xeral.

**13. INFORMACIÓN SOBRE INVERSIONES FINANCIERAS PERMANENTES**

**13.1. Carteira de valores a longo prazo**

A carteira de valores a longo prazo, consistente na participación noutras entidades ou empresas fóra do sector público, é a que se detalla:

**Conta 2501 - Inversiones financieras permanentes en capital e patrimonio fóra do sector público**

Investimento	% Participación	Saldo a 01/01/2024	Variacións	Saldo a 31/12/2024	Desembolsos pendentos
Sotavento Galicia SA	30,50%	183.305,00	0,00	183.305,00	0,00
Sistemas Energéticos Mañón Ortigueira SA	4,00%	80.310,00	0,00	80.310,00	0,00
Eos Pax II A SL	3,00%	180,30	0,00	180,30	0,00
Energías Ambientales de Somozas SA	3,00%	37.500,00	0,00	37.500,00	0,00
Energías Especiales de Careón SA	3,00%	8.113,50	0,00	8.113,50	0,00
Parque Eólico de San Andrés SA	3,00%	16.587,60	0,00	16.587,60	0,00
Sistemas Energéticos Chandrexa SA	3,93%	28.449,27	0,00	28.449,27	0,00
Parque Eólico A Capelada AIE (*)	3,00%	0,00	0,00	0,00	0,00
Biomasa Forestal SL	3,4514%	260.000,00	0,00	260.000,00	0,00
<b>Total</b>		<b>614.445,67</b>	<b>0,00</b>	<b>614.445,67</b>	<b>0,00</b>

(\*) Conta en participación pola que o INEGA percibe un 3% dos resultados da AIE.



**13.2. Outros investimentos e créditos a longo prazo**

Os créditos a longo prazo concedidos polo Inega a empresas fóra do sector público, son os que se indican a continuación:

**Conta 2521 - Créditos a longo prazo fóra do sector público**

Entidade	Saldo inicial	Entradas	Saídas / Baixas	Traspasos	Saldo final
Energías Especiales de Careón, SA	42.992,61	0,00	0,00	0,00	42.992,61
<b>Total</b>	<b>42.992,61</b>	<b>0,00</b>	<b>0,00</b>	<b>0,00</b>	<b>42.992,61</b>

En exercicios anteriores a axencia procedeu a dotar unha provisión pola totalidade do saldo debedor procedente do préstamo concedido a sociedade Energías Especiales de Careón. Para a dotación da provisión valorouse o longo tempo transcorrido dende a data de vencemento do préstamo.

**13.3. Fianzas e depósitos constituídos a longo prazo**

Son fianzas constituídas por contratos de suministro de enerxía eléctrica e auga e pola instalación solar fotovoltaica na cuberta do edificio da sede do Inega.

**Conta 260 - Fianzas constituídas a longo prazo**

Conta	Saldo inicial	Entradas	Saídas / Baixas	Traspasos	Saldo final
260 - Fianzas constituídas a longo prazo	1.940,37	0,00	0,00	0,00	1.940,37
<b>Total</b>	<b>1.940,37</b>	<b>0,00</b>	<b>0,00</b>	<b>0,00</b>	<b>1.940,37</b>

**13.4. Provisións por depreciación de valores negociables e participacións en patrimonio a longo prazo**

O movemento das correccións valorativas por perdas reversibles nos valores integrantes do inmovilizado financeiro, indícase no seguinte cadro:

Investimento financeiro a longo prazo	Concepto	Movemento conta 297				
		Provisión por depreciación de valores negociables e participacións en patrimonio a longo prazo				
		Saldo inicial	Aumentos por dotacións do exercicio	Disminucións por reversións do exercicio	Traspasos por reclasificación de longo a curto prazo	Saldo final
1. Carteira de valores a longo prazo	Participación na sociedade Biomasa Forestal SL	224.458,03	0,00	0,00	0,00	224.458,03
2. Outros investimentos e créditos a longo prazo	Préstamo concedido á sociedade Energías Especiales de Careón SA	42.992,61	0,00	0,00	0,00	42.992,61
<b>Total</b>		<b>267.450,64</b>	<b>0,00</b>	<b>0,00</b>	<b>0,00</b>	<b>267.450,64</b>



14. INFORMACIÓN SOBRE AS CONTAS CORRENTES EN EFECTIVO

A 31 de decembro de 2024 o detalle é o seguinte:

CONTAS CORRENTES EN EFECTIVO	SALDO a 31 de DECEMBRO
Banco Santander	720.821,69
Abanca Corporación Bancaria	2.057.507,83
<b>Total SALDO segundo extractos bancarios</b>	<b>2.778.329,52</b>
Diferenza conciliada	-1.459,09
<b>SALDO contabilidade</b>	<b>2.776.870,43</b>

15. FONDOS PROPIOS

A composición e o movemento, durante o exercicio 2024, de cada partida do balance incluída nesta agrupación é a seguinte:

CONTA	SALDO A 01/01/2024	AUMENTOS	DIMINUCIÓNS	SALDO A 31/12/2024
101 - Patrimonio recibido en adscrición	27.690,00			27.690,00
107 - Patrimonio entregado en adscrición		-15.214,72		-15.214,72
120 - Resultados positivos de exercicios anteriores	5.649.970,81	4.672.245,68		10.322.216,49
129 - Resultados do exercicio	4.672.245,68	144.942,16	4.672.245,68	144.942,16
<b>Total</b>	<b>10.349.906,49</b>	<b>4.801.973,12</b>	<b>4.672.245,68</b>	<b>10.479.633,93</b>

As variacións, no exercicio, das partidas dos fondos propios débense a:

- Incremento dos resultados positivos de exercicios anteriores por importe de 4.672.245,68 euros, pola distribución do resultado do exercicio 2023.
- Resultado do exercicio por importe 144.942,16 euros.
- Incremento do saldo da conta 107 polo valor correspondente aos bens entregados en adscrición á Axencia para a Modernización Tecnolóxica de Galicia (AMTEGA).



## **16. SITUACIÓN FISCAL**

### **16.1. Consideración fiscal da entidade e operacións suxetas ao IVE**

O Instituto Enerxético de Galicia é unha entidade exenta e non obrigada a presentar a declaración do Imposto sobre Sociedades.

Efectúa as correspondentes retencións en concepto do imposto sobre a renda das persoas físicas e realiza as liquidacións das mesmas.

En materia de imposición indirecta, están suxetos ao IVE os ingresos que o Inega obtén pola facturación da enerxía eléctrica xerada polos paneis fotovoltaicos de conexión á rede, instalados nas dependencias da entidade. Como ditos ingresos teñen unha incidencia insignificante no orzamento da entidade –en concreto, no exercicio 2024, supoñen un 0,000048 %– non se practica dedución algunha do IVE soportado.

## **17. INFORMACIÓN SOBRE A XESTIÓN DE RECURSOS DOUTROS ENTES PÚBLICOS**

Sen contido.



## 18. INFORMACIÓN RELATIVA Á EXECUCIÓN DOS INDICADORES E CUMPRIMENTO DOS OBXECTIVOS

### 18.1. Indicadores financeiros e patrimoniais

- a) **Liquidez inmediata:** Reflicte a porcentaxe de débedas orzamentarias e non orzamentarias que poden atenderse coa liquidez inmediatamente dispoñible.

$$\frac{\text{Fondos líquidos}}{\text{Acredores a curto prazo}} = \frac{2.776.870,43}{22.515.221,57} \times 100 = 12,33\%$$

- b) **Liquidez a curto prazo:** Reflicte a capacidade que ten a entidade para atender a curto prazo súas obrigas pendentes de pago.

$$\frac{\text{Fondos líquidos + Dereitos pendentes de cobro}}{\text{Acredores a curto prazo}} = \frac{24.188.281,36}{22.515.221,57} \times 100 = 107,43\%$$

- c) **Liquidez xeral:** Reflicte en que medida todos os elementos patrimoniais que compoñen o activo circulante cubren o pasivo circulante.

$$\frac{\text{Activo circulante}}{\text{Pasivo circulante}} = \frac{24.190.109,62}{22.515.221,57} \times 100 = 107,44\%$$

- d) **Endebedamento:** Representa a relación entre a totalidade do pasivo esixible (a curto e longo prazo) respecto do patrimonio neto máis o pasivo total da entidade.

$$\frac{\text{Pasivo a curto prazo + Pasivo a longo prazo}}{\text{Pasivo a c/p + Pasivo a l/p + Fondos Propios}} = \frac{22.515.221,57}{32.994.855,50} \times 100 = 68,24\%$$

### 18.2. Indicadores orzamentarios

#### 18.2.1. Do orzamento de gastos corrente:

- a) **Execución do orzamento de gastos:** Reflicte a proporción dos créditos aprobados no exercicio que deron lugar ao recoñecemento de obrigas orzamentarias.

$$\frac{\text{Obrigas recoñecidas netas}}{\text{Créditos totais}} = \frac{51.450.980,36}{143.914.443,33} \times 100 = 35,75\%$$

- b) **Realización de pagos:** Reflicte a proporción de obrigas recoñecidas no exercicio que foron pagadas con respecto ao total de obrigas recoñecidas.

$$\frac{\text{Pagos realizados}}{\text{Obrigas recoñecidas netas}} = \frac{44.857.288,09}{51.450.980,36} \times 100 = 87,18\%$$



**18.2.2. Do orzamento de ingresos corrente:**

- a) Execución do orzamento de ingresos: Reflicte a proporción que sobre os ingresos orzamentarios previstos supoñen ingresos orzamentarios netos.

$$\frac{\text{Dereitos recoñecidos netos}}{\text{Previsións definitivas}} = \frac{48.155.865,10}{86.564.316,96} \times 100 = \mathbf{55,63\%}$$

- b) Realización de cobros: Recolle a porcentaxe que supoñen os cobros obtidos no exercicio sobre os dereitos recoñecidos netos.

$$\frac{\text{Recadación neta}}{\text{Dereitos recoñecidos netos}} = \frac{27.023.423,74}{48.155.865,10} \times 100 = \mathbf{56,12\%}$$

**18.2.3. De orzamentos pechados:**

- a) Realización de pagos: Pon de manifesto a proporción de pagos efectuados no exercicio das obrigas pendentes de pago de orzamentos pechados.

$$\frac{\text{Pagos}}{\text{Saldo inicial de obrigacións (+/- modificacións e anulacións)}} = \frac{9.234.276,37}{9.234.276,37} \times 100 = \mathbf{100,00\%}$$

- b) Realización de cobros: Pon de manifesto a proporción de cobros efectuados no exercicio relativos a dereitos pendentes de cobro de orzamentos pechados.

$$\frac{\text{Cobros}}{\text{Saldo inicial de dereitos (+/- modificacións e anulacións)}} = \frac{10.056.173,20}{10.830.385,05} \times 100 = \mathbf{92,85\%}$$

**18.3. Indicadores de xestión**

A Axencia Instituto Enerxético de Galicia, para o ano 2024, planificou unha serie de actuacións que converxen en dúas liñas estratéxicas, que constitúen os seus obxectivos para este exercicio, sendo estes:

Obxectivo Estratéxico E01: Mellorar a eficiencia enerxética na edificación, nas infraestruturas e servizos públicos. Avanzar na avaliación e mellora da eficiencia enerxética das empresas, incidindo no que atinxe á intensidade enerxética.

Obxectivo Estratéxico E02: Aumentar o peso das enerxías renovables autóctonas no mix enerxético para favorecer o paso a unha economía de baixo nivel de emisión de carbono e reducir a dependencia enerxética do exterior.

Atendendo aos dous obxectivos definíronse os seguintes indicadores:

DOE001: Redución do consumo de enerxía final en infraestruturas públicas ou empresas (Ktep/ano)

DOC030: Capacidade adicional para producir enerxía renovable (MW)

P00020: Actuacións de estudo, difusión e promoción (Nº)

P0045F: Axudas ao fomento das enerxías renovables (Nº)

P0045G: Axudas concedidas en eficiencia enerxética (Nº)

P01055: Axudas a actuacións que contribúan á diversificación enerxética (Nº)



No seguinte cadro resúmese o grao de consecución dos indicadores de xestión:

Obxectivo Estratéxico	Indicador	Unidade Medida	Valor previsto	Valor realizado	% cumprimento
E01	Redución do consumo de enerxía final en infraestruturas públicas ou empresas	KTEP/ANO	1,93	1,93	100,00%
	Actuacións de estudo, difusión e promoción	Nº	5	6	120,00%
	Axudas concedidas ao fomento das enerxías renovables	Nº	208	552	265,38%
	Axudas concedidas en eficiencia enerxética	Nº	14.825	14.319	96,59%
E02	Axudas concedidas ao fomento das enerxías renovables	Nº	3.954	2.948	74,56%

19. OUTRA INFORMACIÓN

19.1. Orzamentos aprobados para o exercicio 2025

Os orzamentos do Instituto Enerxético de Galicia para o ano 2025, integrados nos Orzamentos xerais da Comunidade Autónoma de Galicia (Lei 4/2024, do 27 de decembro – DOG nº 251, do 31 de decembro de 2024), son:

ORZAMENTO DE GASTOS 2025		ORZAMENTO DE INGRESOS 2025	
Capítulo 1 - Gastos de persoal	3.113.963	Capítulo 3 - Taxas, prezos e outros ingresos	402.000
Capítulo 2 - Gastos en bens correntes e servizos	361.298	Capítulo 4 - Transferencias correntes	3.539.646
Capítulo 4 - Transferencias correntes	64.385	Capítulo 5 - Ingresos patrimoniais	350.000
<b>Total Operacións Correntes</b>	<b>3.539.646</b>	<b>Total Operacións Correntes</b>	<b>4.291.646</b>
Capítulo 6 - Investimentos reais	2.299.704		
Capítulo 7 - Transferencias de capital	79.780.245	Capítulo 7 - Transferencias de capital	81.327.949
<b>Total Operacións de Capital</b>	<b>82.079.949</b>	<b>Total Operacións de Capital</b>	<b>81.327.949</b>
<b>TOTAL ORZAMENTO DE GASTOS</b>	<b>85.619.595</b>	<b>TOTAL ORZAMENTO DE INGRESOS</b>	<b>85.619.595</b>



19.2. Composición do Consello Reitor

A 31 de decembro de 2024, a composición do Consello Reitor da axencia Instituto Enerxético de Galicia é a seguinte:

CARGO	NOME
PRESIDENTA	D <sup>a</sup> María Jesús Lorenzana Somoza <i>Conselleira de Economía e Industria</i>
VICEPRESIDENTE	D. Pablo Fernández Vila <i>Director Xeral de Planificación Enerxética e Minas</i>
VOGAIS	D. José Ramón Pardo Cabarcos <i>Secretario Xeral Técnico da Consellería de Economía e Industria</i>
	D <sup>a</sup> Covadonga Toca Carús <i>Directora Xeral do Instituto Galego de Promoción Económica (Igape)</i> <i>Consellería de Economía e Industria</i>
	D. Nicolás Vázquez Iglesias <i>Secretario Xeral de Industria e Desenvolvemento Enerxético</i> <i>Consellería de Economía e Industria</i>
	D <sup>a</sup> Paula Uría Traba <i>Directora Xeral de Enerxías Renovables e Cambio Climático</i> <i>Consellería de Medio Ambiente e Cambio Climático</i>
	D <sup>a</sup> María Sol Díaz Mouteira <i>Directora Xeral de Patrimonio Natural</i> <i>Consellería de Medio Ambiente e Cambio Climático</i>
	D. José María Barreiro Díaz <i>Director Xeral de Planificación Administrativa e do Patrimonio</i> <i>Consellería de Facenda e Administración Pública</i>
SECRETARIA	D. Alberto Varela Paz <i>Presidente da Federación Galega de Municipios e Provincias (Fegamp)</i>
	D <sup>a</sup> Silvia Cortiñas Fernández <i>Xerente do Instituto Enerxético de Galicia</i>

### **19.3. Composición da Comisión de Control e Seguimento**

Ao peche do exercicio 2024, a composición da Comisión de Control e Seguimento é a seguinte:

<b>CARGO</b>	<b>NOME</b>
PRESIDENTA	D <sup>a</sup> Marta Villanueva Rodríguez <i>Xefa de Servizo de Programas Orzamentarios en Materia Sanitaria - Consellería de Facenda e Administración Pública</i>
VOGAIS	D <sup>a</sup> Silvia Cortiñas Fernández <i>Xerente do Instituto Enerxético de Galicia - Inega</i>
	D <sup>a</sup> María Luisa Boquete Pumar <i>Subdirectora Xeral de Coordinación Económica da Consellería de Economía e Industria</i>
	D <sup>a</sup> Enriqueta Vía Leira <i>Auditora da Dirección Xeral de Simplificación Administrativa e do Patrimonio - Consellería de Facenda e Administración Pública</i>
SECRETARIA	D <sup>a</sup> Silvia Cortiñas Fernández <i>Xerente do Instituto Enerxético de Galicia - Inega</i>

### **19.4. Información sobre o período medio de pago a provedores**

En cumprimento do disposto no Real Decreto 635/2014, do 25 de xullo, polo que se desenvolve a metodoloxía de cálculo do período medio de pago a provedores das Administracións Públicas e as condicións e o procedemento de retención de recursos dos rexímenes de financiamento, previstos na Lei Orgánica 2/2012, de 27 de abril, de Estabilidade Orzamentaria e Sostibilidade Financeira, a información correspondente ao período medio dos pagos efectuados aos provedores no exercicio 2024 atópase publicada na páxina web da Consellería de Facenda e Administración Pública.

### **19.5. Información sobre medio ambiente**

O Inega pretende contar cun “Sistema Integrado de Xestión” que permita ao seu persoal cumprir e adecuar os seus métodos de traballo, a través dun comportamento eficiente, aos requisitos legais – e outros que especifique este sistema – que garantan unha xestión ambiental sustentable no tempo.

### **19.6. Información sobre pleitos, litixios e outros procedementos**

Procedementos xudiciais en curso:

1. Xulgado do Mercantil número 4 de Madrid. Procedemento: 262/2017. Demandado: Accuore Inversiones SL. Asunto: Reclamación débedas.



## 20. FEITOS POSTERIORES AO PECHE

A excepción dos feitos descritos en apartados anteriores, non se detectaron outros posteriores ao 31 de decembro de 2024 con repercusión nas contas que se rinden.

En Santiago de Compostela, na data da sinatura dixital

O director,

Pablo Fernández Vila

