

*INSTITUTO ENERXÉTICO DE GALICIA*  
Contas Anuais  
Correspondentes ao exercicio anual rematado  
O 31 de decembro de 2017

## INFORME DE AUDITORÍA PÚBLICA DE CONTAS DO INSTITUTO ENERXÉTICO DE GALICIA CORRESPONDENTES A 2017

Ao Consello Reitor do INSTITUTO ENERXÉTICO DE GALICIA:

### I. **Introdución**

Ernst & Young auditou, dacordo coas Normas de Auditoría do Sector Público, as contas anuais do INSTITUTO ENERXÉTICO DE GALICIA, que comprenden o balance a 31 de decembro de 2017, a conta de resultado económico-patrimonial, o estado de liquidación do orzamento e a memoria correspondentes ao exercicio anual rematado na devandita data.

Esta auditoría foi realizada no marco do previsto no Capítulo I do título V do Decreto legislativo 1/1999, de 7 de outubro polo que se aproba o texto refundido da lei de réxime financeiro e orzamentario de Galicia, que establece a Intervención Xeral exercerá o control interno da actividade económico financeira da Comunidade, dos seus organismos autónomos e entes públicos e das sociedades públicas.

A Director do INSTITUTO ENERXÉTICO DE GALICIA é responsable da formulación das contas anuais da Entidade dacordo co marco de información financeira que se detalla na nota 2 e 4 da memoria adxunta e, en particular dacordo cos principios e criterios contables e orzamentarios, así mesmo, é responsable do control interno que considere necesario para permitir que a preparación das citadas contas anuais estea libre de incorrección material.

As contas anuais ás que se refire o presente informe foron formuladas polo Director do INSTITUTO ENERXÉTICO DE GALICIA o 27 de xuño de 2018.

### II. **Obxectivo e alcance do traballo: Responsabilidade dos auditores**

A nosa responsabilidade é emitir una opinión sobre si as contas anuais adxuntas expresan a imaxe fiel, baseada no traballo realizado dacordo coas Normas de Auditoría do Sector Público. As devanditas normas esixen que planifiquemos e executemos a auditoría co fin de obter una seguridade razoable, aínda que non absoluta, de que as contas anuais están libres de incorrección material.

Unha auditoría leva consigo a aplicación de procedementos para obter evidencia axeitada e suficiente sobre os importes e a información recollida nas contas anuais. Os procedementos seleccionados dependen do xuízo do auditor, incluída a valoración dos riscos de incorrección material nas contas anuais. Ao efectuar as devanditas valoracións do risco, o auditor ten en conta o control interno relevante para a preparación e presentación razoable por parte do xestor das contas anuais, co obxectivo de deseñar os procedementos de auditoría que sexan adecuados en función das circunstancias, e non coa finalidade de expresar una opinión sobre a eficacia do control interno da entidade. Unha auditoría tamén inclúe a avaliación da adecuación dos criterios contables e da razoabilidade das estimacións contables realizadas polo xestor, así como a avaliación da presentación global das contas anuais

Consideramos que a evidencia de auditoría que obtivemos proporciona una base suficiente e axeitada para emitir a nosa opinión de auditoría.

### III. Opinión

Na nosa opinión, as contas anuais adxuntas expresan, en todos os aspectos significativos, a imaxe fiel do patrimonio e da situación financeira do INSTITUTO ENERXÉTICO DE GALICIA a 31 de decembro de 2017, así como dos seus resultados e do estado de liquidación do orzamento correspondentes ao exercicio anual rematado na devandita data, de conformidade co marco normativo de información financeira que resulta de aplicación e, en particular cos principios e criterios contables e orzamentarios contidos neste.

ERNST & YOUNG, S.L.

01092433W  
ALEJANDRO  
MARTINEZ (R:  
B78970506)  
B78970506)

Digitally signed by  
01092433W  
ALEJANDRO  
MARTINEZ (R:  
B78970506)  
Date: 2018.06.28  
16:34:31 +02'00'

28 de xuño de 2018

---

*Alejandro Martínez Gómez*

**Instituto Enerxético de Galicia**

**CONTAS ANUAIS**

**EXERCICIO 2017**



# **BALANCE**

## **EXERCICIO 2017**



**INSTITUTO ENERXÉTICO DE GALICIA**  
**BALANCE**  
**EXERCICIO 2017**

CONTAS	ACTIVO	2017	2016	CONTAS	PASIVO	2017	2016
	<b>A) INMOBILIZADO</b>	<b>5.004.605,39</b>	<b>5.186.304,75</b>		<b>A) FONDOS PROPIOS</b>	<b>11.305.057,08</b>	<b>11.485.536,56</b>
	II. Inmobilizacións inmateriais	232.518,64	289.719,94		III. Resultados de exercicios anteriores	11.485.536,56	11.469.269,07
212	2. Propiedade industrial	25.446,31	25.446,31	120	1. Resultados positivos de exercicios anteriores	11.485.536,56	11.469.269,07
215	3. Aplicacións informáticas	846.770,38	793.318,48				
(281)	7. Amortizacións	-639.698,05	-529.044,85	129	IV. Resultado do exercicio	-180.479,48	16.267,49
	III. Inmobilizacións materiais	3.369.775,80	3.461.922,67				
220,221	1. Terreos e construcións	3.847.500,58	3.841.747,03				
223	2. Instalacións técnicas, maquinaria e ferramentas	145.889,25	145.889,25				
226	3. Mobiliario	307.940,96	310.837,65				
227,228,229	4. Outro inmovilizado	566.666,69	578.032,50				
(282)	5. Amortizacións	-1.498.221,68	-1.414.583,76				
	V. Inversións financeiros permanentes	1.402.310,95	1.434.662,14				
250,251,256	1. Carteira de valores a longo prazo	1.582.983,29	1.582.983,29				
252,253,257	2. Outros investimentos e créditos a longo prazo	336.768,15	407.982,68				
260,265	3. Fianzas e depósitos constituídos a longo prazo	1.940,37	1.940,37				
(297)	4. Provisións	-519.380,86	-558.244,20				
	<b>C) ACTIVO CIRCULANTE</b>	<b>19.620.373,33</b>	<b>19.027.136,38</b>		<b>D) ACREDORES A CURTO PRAZO</b>	<b>13.319.921,64</b>	<b>12.727.904,57</b>
	II. Debedores	15.129.210,32	14.437.301,71		III. Acredores	13.195.693,18	12.705.520,06
43	1. Debedores orzamentarios	15.537.695,77	14.687.594,39	40	1. Acredores orzamentarios	6.108.473,42	6.070.008,14
44	2. Debedores non orzamentarios		121.641,19	41	2. Acredores non orzamentarios	330.772,36	194.743,80
470,471,472	4. Administracións Públicas	10.633,23	10.682,30	475,476,477	3. Administracións Públicas	6.756.447,40	6.440.268,12
(490)	6. Provisións	-419.118,68	-382.616,17	560,561	6. Fianzas e depósitos recibidos a curto prazo	0,00	500,00
	III. Inversións financeiros temporais	0,00	0,00	485	IV. Axustes por periodificación	124.228,46	22.384,51
542,544,548	2. Outros investimentos e créditos a curto prazo	71.025,15	69.893,85				
(598)	4. Provisións	-71.025,15	-69.893,85				
57	IV. Tesourería	4.490.178,35	4.588.842,77				
480	V. Axustes por periodificación	984,66	991,90				
	<b>TOTAL XERAL (A+C)</b>	<b>24.624.978,72</b>	<b>24.213.441,13</b>		<b>TOTAL XERAL (A+D)</b>	<b>24.624.978,72</b>	<b>24.213.441,13</b>



**CONTA do RESULTADO  
ECONÓMICO PATRIMONIAL  
EXERCICIO 2017**



**INSTITUTO ENERXÉTICO DE GALICIA**  
**CONTA DO RESULTADO ECONÓMICO-PATRIMONIAL**  
**EXERCICIO 2017**

CONTAS	DEBE	2017	2016	CONTAS	HABER	2017	2016
	<b>A) GASTOS</b>	<b>16.035.129,14</b>	<b>13.300.447,50</b>		<b>B) INGRESOS</b>	<b>15.854.649,66</b>	<b>13.316.714,99</b>
	3. Outros gastos de xestión ordinaria	1.872.373,10	2.606.059,78		3. Outros ingresos de xestión ordinaria	880.564,29	482.388,97
	a) Gastos de persoal:	1.246.153,54	1.288.703,62	740	a) Ingresos tributarios	319.267,10	359.551,12
640,641	a.1) Soldos, salarios e asimilados	968.203,38	1.027.361,74		d) Outros ingresos de xestión	502.645,79	14.297,06
642,644	a.2) Cargas sociais	277.950,16	261.341,88	777	d.1) Ingr accesorios e outros de xestión corrente	502.645,79	14.297,06
68	c) Dotacións para amortizacións de inmovilizado	244.768,19	166.194,58	760	e) Ingresos de participacións en capital	45.197,34	96.210,78
	d) Variacións de provisións de tráfico	-33.580,72	251.768,42	762	f) Ingr doutros valores neg e de cdos do activo inmov	6.200,26	7.740,26
675,694,(794)	d.2) Variación de prov e perdas de cdos incobrables	-33.580,72	251.768,42		g) Outros xuros e ingresos asimilados	7.253,80	4.589,75
	e) Outros gastos de xestión	382.680,90	335.092,47	769	g.1) Outros xuros	7.253,80	4.589,75
62	e.1) Servizos exteriores	377.100,01	331.334,65		4. Transferencias e subvencións	14.973.472,33	12.723.026,14
63	e.2) Tributos	4.152,40	3.700,66		a) Transferencias correntes	1.570.120,63	1.853.054,99
676	e.3) Outros gastos de xestión corrente	1.428,49	57,16	750	c) Transferencias de capital	13.403.351,70	10.869.971,15
696 (796)	g) Variación das provisións de invest financeiros	32.351,19	564.300,69	755	5. Ganancias e ingresos extraordinarios	613,04	111.299,88
	4. Transferencias e subvencións	13.884.511,49	10.471.195,91		c) Ingresos extraordinarios	0,00	6.037,00
651	b) Subvencións correntes	64.580,63	306.993,00	778	d) Ingresos e beneficios doutros exercicios	613,04	105.262,88
656	d) Subvencións de capital	13.819.930,86	10.164.202,91	779			
	5. Perdas e gastos extraordinarios	278.244,55	223.191,81				
670,671	a) Perdas procedentes de inmovilizado	7.699,99	15.112,21				
679	d) Gastos e perdas doutros exercicios	270.544,56	208.079,60				
	AFORRO		<b>16.267,49</b>		DESAFORRO	<b>180.479,48</b>	





**ESTADO de LIQUIDACIÓN  
do ORZAMENTO  
EXERCICIO 2017**



**ESTADO DE LIQUIDACIÓN DO ORZAMENTO  
EXERCICIO 2017**

**I. LIQUIDACIÓN DO ORZAMENTO DE GASTOS**

CLASIFICACIÓN ORGÁNICA: 09.A2

CLASIFICACIÓN FUNCIONAL POR PROGRAMAS: 733A

(euros)

CLASIFICACIÓN ECONÓMICA	DESCRIPCIÓN	CRÉDITOS ORZAMENTARIOS			GASTOS COMPROMETIDOS (4)	OBRIGAS RECOÑECIDAS NETAS (5)	REMANENTES DE CRÉDITO (6) = (3) - (5)	PAGAMENTO (7)	OBRIGAS PDTES DE PAGO AO 31 DE DECEMBRO (8) = (5) - (7)
		INICIAIS (1)	MODIFICACIÓNS (2)	DEFINITIVOS (3) = (1) + (2)					
10	Altos cargos e delegados								
100.00	Retribucións básicas	0,00	47.206,91	47.206,91	47.206,91	47.206,91		47.206,91	
12	Funcionarios								
120.00	Soldos subgrupo A1	0,00	15.868,99	15.868,99	15.868,99	15.868,99		15.868,99	
120.05	Trienios	0,00	3.612,28	3.612,28	3.612,28	3.612,28		3.612,28	
121.00	Complemento de destino	0,00	9.348,95	9.348,95	9.348,95	9.348,95		9.348,95	
121.01	Complemento específico	0,00	15.150,16	15.150,16	15.150,16	15.150,16		15.150,16	
121.08	IPC galego	0,00	162,82	162,82	162,82	162,82		162,82	
130	Persoal laboral fixo								
130.00	Retribucións básicas	807.610,00	-161.024,35	646.585,65	646.585,65	646.585,65		646.585,65	
130.01	Outras remuneracións	204.354,00	-26.717,12	177.636,88	177.636,88	177.636,88		177.636,88	
130.05	Trienios	66.697,00	-14.066,26	52.630,74	52.630,74	52.630,74		52.630,74	
130.08	IPC galego	3.455,00	-3.455,00	0,00					
131	Persoal laboral temporal								
131.00	Retribucións básicas	0,00	49.695,00	49.695,00			49.695,00		
16	Gastos sociais a cargo do empregador								
160.00	Seguridade Social	369.916,00	-78.007,66	291.908,34	275.970,16	275.970,16	15.938,18	275.970,16	
162.04	Acción social	0,00	1.980,00	1.980,00	1.980,00	1.980,00		1.980,00	
18	Fondo retributivo								
180	Incremento retributivo	14.521,00	-14.521,00	0,00					
<b>Cap. 1</b>	<b>Gastos de persoal</b>	<b>1.466.553,00</b>	<b>-154.766,28</b>	<b>1.311.786,72</b>	<b>1.246.153,54</b>	<b>1.246.153,54</b>	<b>65.633,18</b>	<b>1.246.153,54</b>	<b>0,00</b>



CLASIFICACIÓN ECONÓMICA	DESCRIPCIÓN	CRÉDITOS ORZAMENTARIOS			GASTOS COMPROMETIDOS (4)	OBRIGAS RECONOCIDAS NETAS (5)	REMANENTES DE CRÉDITO (6) = (3) - (5)	PAGAMENTO (7)	OBRIGAS PDTES DE PAGO AO 31 DE DECEMBRO (8) = (5) - (7)
		INICIAIS (1)	MODIFICACIÓNS (2)	DEFINITIVOS (3) = (1) + (2)					
20	Alugamentos e canons								
204	Material de transporte	0,00	6.775,40	6.775,40	6.775,40	6.775,40	6.295,63	479,77	
21	Reparacións, mantemento e conservación								
212	Edificios e outras construcións	10.000,00	-9.905,45	94,55	94,55	94,55	0,00	94,55	
214	Material de transporte	2.500,00	-1.756,67	743,33	743,33	743,33	681,33	62,00	
216	Equipamentos para proceso de información	5.500,00	-3.731,94	1.768,06	1.768,06	1.768,06	1.768,06		
219	Outro inmovilizado material	1.100,00	-1.100,00	0,00					
220	Material de oficina								
220.00	Ordinario non inventariable	6.400,00	4.554,33	10.954,33	1.109,36	1.109,36	9.844,97	484,54	
220.01	Prensa, revistas, libros e outras publicacións	100,00	-51,99	48,01	48,01	48,01	48,01		
220.02	Material informático non inventariable	2.800,00	-1.144,93	1.655,07	1.655,07	1.655,07	1.131,56	523,51	
221	Subministracións								
221.00	Enerxía eléctrica	20.000,00	-5.018,89	14.981,11	14.981,11	14.981,11	14.981,11		
221.01	Auga	2.000,00	-1.117,89	882,11	882,11	882,11	882,11		
221.03	Combustibles	8.000,00	-5.144,92	2.855,08	2.855,08	2.855,08	2.855,08		
221.99	Outras subministracións	600,00	-600,00	0,00					
222	Comunicacións								
222.00	Telefónicas	15.276,00	-5.097,30	10.178,70	10.178,70	10.178,70	10.178,70		
222.01	Postais	16.500,00	-15.756,77	743,23	743,23	743,23	636,29	106,94	
222.04	Informáticas	4.000,00	-328,00	3.672,00	3.672,00	3.672,00	3.672,00		
222.09	Outras	11.000,00	-2.555,10	8.444,90	8.444,90	8.444,90	7.809,65	635,25	
224	Primas de seguros	4.000,00	-2.557,47	1.442,53	1.442,53	1.442,53	0,00	1.442,53	
225	Tributos	4.000,00	152,40	4.152,40	4.152,40	4.152,40	4.152,40		



CLASIFICACIÓN ECONÓMICA	DESCRIPCIÓN	CRÉDITOS ORZAMENTARIOS			GASTOS COMPROMETIDOS (4)	OBRIGAS RECOÑECIDAS NETAS (5)	REMANENTES DE CRÉDITO (6) = (3) - (5)	PAGAMENTO (7)	OBRIGAS PDTES DE PAGO AO 31 DE DECEMBRO (8) = (5) - (7)
		INICIAIS (1)	MODIFICACIÓNS (2)	DEFINITIVOS (3) = (1) + (2)					
226	Gastos diversos								
226.02	Publicidade e propaganda	2.000,00	-2.000,00	0,00					
226.03	Xurídicos e contenciosos	3.500,00	-2.573,71	926,29	926,29	926,29	926,29		
226.08	Cobertura informativa	3.000,00	3.788,10	6.788,10	6.788,10	6.788,10		6.788,10	
226.99	Outros	30.000,00	-24.210,95	5.789,05	5.789,05	5.789,05		5.375,77	413,28
227	Traballos realizados por outras empresas								
227.00	Limpieza e aseo	35.000,00	-35.000,00	0,00					
227.01	Seguranza	55.000,00	-44.202,88	10.797,12	10.797,12	10.797,12		8.997,60	1.799,52
227.06	Estudios e traballos técnicos	89.419,00	44.681,70	134.100,70	93.238,78	89.544,34	44.556,36	83.494,34	6.050,00
227.09	Servizo de prevención riscos laborais	4.000,00	-726,80	3.273,20	3.273,20	3.273,20		3.273,20	
227.99	Outros	30.000,00	10.814,28	40.814,28	40.814,28	40.814,28		25.646,99	15.167,29
23	Indemnizacións por razóns do servizo								
230	Axudas de custo	3.000,00	-1.716,13	1.283,87	1.283,87	1.283,87	0,00	1.283,87	
231	Locomoción	3.000,00	558,98	3.558,98	1.980,51	1.980,51	1.578,47	1.938,18	42,33
<b>Cap. 2</b>	<b>Gastos en bens correntes e servizos</b>	<b>371.695,00</b>	<b>-94.972,60</b>	<b>276.722,40</b>	<b>224.437,04</b>	<b>220.742,60</b>	<b>55.979,80</b>	<b>188.049,79</b>	<b>32.692,81</b>
481	Transf correntes a institucións sen fins de lucro								
481.0	Institucións sen fins de lucro	157.500,00	-130.722,66	26.777,34	26.777,34	26.777,34		26.777,34	
481.1	Asociación Clúster da Xeotermia de Galicia	0,00	15.000,00	15.000,00	15.000,00	15.000,00		15.000,00	
481.2	Fundación Empresa-Universidad Gallega	30.000,00	-25.574,70	4.425,30	4.425,30	4.425,30		4.425,30	
481.3	Fed Gal Asoc Prov Empr Fontanería - Fegafon	0,00	25.155,33	25.155,33	25.155,33	25.155,33		25.155,33	
<b>Cap. 4</b>	<b>Transferencias correntes</b>	<b>187.500,00</b>	<b>-116.142,03</b>	<b>71.357,97</b>	<b>71.357,97</b>	<b>71.357,97</b>	<b>0,00</b>	<b>71.357,97</b>	<b>0,00</b>
	<b>TOTAL OPERACIÓNS CORRENTES</b>	<b>2.025.748,00</b>	<b>-365.880,91</b>	<b>1.659.867,09</b>	<b>1.541.948,55</b>	<b>1.538.254,11</b>	<b>121.612,98</b>	<b>1.505.561,30</b>	<b>32.692,81</b>



CLASIFICACIÓN ECONÓMICA	DESCRIPCIÓN	CRÉDITOS ORZAMENTARIOS			GASTOS COMPROMETIDOS (4)	OBRIGAS RECONOCIDAS NETAS (5)	REMANENTES DE CRÉDITO (6) = (3) - (5)	PAGAMENTO (7)	OBRIGAS P.DTES DE PAGO AO 31 DE DICIEMBRE (8) = (5) - (7)
		INICIAIS (1)	MODIFICACIONES (2)	DEFINITIVOS (3) = (1) + (2)					
62	Investimento novo asociado ao funcionamento								
625.0	Mobiliario e utensilios	0,00	2.134,34	2.134,34	2.134,34	2.134,34		2.134,34	
626.0	Equipamentos para proceso de información	56.000,00	-14.679,85	41.320,15	41.320,15	41.320,15		22.011,35	19.308,80
63	Invest de reposición asociado ao funcionamento								
632.0	Edificios e outras construcións	0,00	5.753,55	5.753,55	5.753,55	5.753,55		5.753,55	
64	Gastos en investimentos de carácter inmaterial								
640.0	Plan sectorial eólico de Galicia	0,00	56.870,00	56.870,00	56.870,00		56.870,00		
640.3	Proxecto europeo 649717-RESFARM	0,00	30.000,00	30.000,00			30.000,00		
640.4	Campañas de divulgación en materia enerxética	0,00	13.310,00	13.310,00	13.310,00		13.310,00		
640.91	Outro inmaterializado inmaterial	53.378,00	597,62	53.975,62	53.975,62	53.975,62		53.975,62	
641.1	Convenios en materia enerxética	125.000,00	-35.000,00	90.000,00	90.000,00	90.000,00		66.000,00	24.000,00
641.3	Convenio Fundación Semana Verde de Galicia		6.621,10	6.621,10	6.621,10	6.621,10			6.621,10
641.4	Convenio Fundación Energy Lab		63.817,82	63.817,82	63.817,82	63.817,82		63.817,82	
<b>Cap. 6</b>	<b>Investimentos reais</b>	<b>234.378,00</b>	<b>129.424,58</b>	<b>363.802,58</b>	<b>333.802,58</b>	<b>263.622,58</b>	<b>100.180,00</b>	<b>213.692,68</b>	<b>49.929,90</b>
714	Transf de capital a administración xeral da CA								
714.1	Axudas aeroterminia e solar térmica	50.000,00	-50.000,00	0,00					
714.2	Axudas biomasa	3.000.000,00	-1.410.852,94	1.589.147,06	1.023.641,74		1.589.147,06		
76	Transf de capital a corporacións locais								
760.2	Axudas xeoterminia	100.000,00	-57.746,80	42.253,20	42.253,20	42.253,20		42.253,20	
760.3	Axudas aeroterminia e solar térmica	100.000,00	53.970,91	153.970,91	153.970,91	153.970,91		153.970,91	
760.4	Axudas de aforro e eficiencia enerxética	2.209.910,00	544.858,82	2.754.768,82	2.754.768,82	2.754.768,82		2.754.768,82	
760.5	Axudas biomasa	2.563.948,00	2.206.908,52	4.770.856,52	4.050.302,02	598.165,12	4.172.691,40	5.733,37	592.431,75



CLASIFICACIÓN ECONÓMICA	DESCRIPCIÓN	CRÉDITOS ORZAMENTARIOS			GASTOS COMPROMETIDOS (4)	OBRIGAS RECONOCIDAS NETAS (5)	REMANENTES DE CRÉDITO (6) = (3) - (5)	PAGAMENTO (7)	OBRIGAS PDTES DE PAGO AO 31 DE DECEMBRO (8) = (5) - (7)
		INICIAIS (1)	MODIFICACIÓNS (2)	DEFINITIVOS (3) = (1) + (2)					
770	Transferencias de capital a empresas privadas								
770.0	Axudas de aforro e eficiencia enerxética	9.581.105,00	6.497.718,53	16.078.823,53	11.888.940,23	4.227.423,88	11.851.399,65	352.888,82	3.874.535,06
770.2	Axudas xeotermia	280.000,00	-185.000,00	95.000,00	95.000,00	95.000,00		95.000,00	
770.3	Axudas aerotermia e solar térmica	250.000,00	-101.305,85	148.694,15	148.694,15	148.694,15		148.694,15	
770.5	Axudas biomasa	5.000.000,00	1.604.554,10	6.604.554,10	2.805.703,90	1.020.937,17	5.583.616,93	500.000,00	520.937,17
770.9	Axudas a empresas do sector agroalimentario		1.026.197,70	1.026.197,70	1.026.197,70	1.026.197,70			1.026.197,70
780	Transferencias de capital a familias								
780.1	Axudas biomasa	2.800.000,00	-251.653,28	2.548.346,72	2.548.346,72	2.548.346,72		2.548.346,72	
781	Transf de capital a institucións sen fins de lucro								
781.0	Axudas aforro e efic enerxética e enerxías renov	67.500,00	-67.500,00						
781.1	Axudas biomasa	350.000,00	-338.250,97	11.749,03	11.749,03	11.749,03			11.749,03
781.2	Axudas fomento autoconsumo en edific colect	300.000,00	-300.000,00	0,00					
781.5	Axudas en materia enerxética	0,00	30.000,00	30.000,00			30.000,00		
782	Transf capital a familias e inst sen fins de lucro								
782.0	Axudas xeotermia	400.000,00	59.991,09	459.991,09	459.991,09	459.991,09		459.991,09	
782.1	Axudas aerotermia e solar térmica	200.000,00	532.433,07	732.433,07	732.433,07	732.433,07	0,00	732.433,07	
<b>Cap. 7</b>	<b>Transferencias de capital</b>	<b>27.252.463,00</b>	<b>9.794.322,90</b>	<b>37.046.785,90</b>	<b>27.741.992,58</b>	<b>13.819.930,86</b>	<b>23.226.855,04</b>	<b>7.794.080,15</b>	<b>6.025.850,71</b>
	<b>TOTAL OPERACIÓNS DE CAPITAL</b>	<b>27.486.841,00</b>	<b>9.923.747,48</b>	<b>37.410.588,48</b>	<b>28.075.795,16</b>	<b>14.083.553,44</b>	<b>23.327.035,04</b>	<b>8.007.772,83</b>	<b>6.075.780,61</b>
	<b>TOTAL OPERACIÓNS NON FINANCEIRAS</b>	<b>29.512.589,00</b>	<b>9.557.866,57</b>	<b>39.070.455,57</b>	<b>29.617.743,71</b>	<b>15.621.807,55</b>	<b>23.448.648,02</b>	<b>9.513.334,13</b>	<b>6.108.473,42</b>
	<b>TOTAL ORZAMENTO DE GASTOS</b>	<b>29.512.589,00</b>	<b>9.557.866,57</b>	<b>39.070.455,57</b>	<b>29.617.743,71</b>	<b>15.621.807,55</b>	<b>23.448.648,02</b>	<b>9.513.334,13</b>	<b>6.108.473,42</b>



**ESTADO DE LIQUIDACIÓN DO ORZAMENTO  
EXERCICIO 2017**

**II. LIQUIDACIÓN DO ORZAMENTO DE INGRESOS**

(euros)

CLASIFICACIÓN ECONÓMICA	DESCRIPCIÓN	PREVISIÓNS ORZAMENTARIAS			DEREITOS RECOÑECIDOS (4)	DEREITOS ANULADOS (5)	DEREITOS CANCELADOS (6)	DEREITOS RECOÑECIDOS NETOS (7) = (4) - (5) - (6)	RECADACIÓN NETA (8)	DEREITOS P.DTES DE COBRO AO 31 DE DECEMBRO (9) = (7) - (8)	EXCESO / DEFECTO PREVISIÓN (10) = (7) - (3)
		INICIAIS (1)	MODIFICACIÓNS (2)	DEFINITIVAS (3) = (1) + (2)							
302.01	Taxas por servizos profesionais: Mod adm-facult	320.000,00		320.000,00	326.195,24	6.928,14		319.267,10	319.267,10	0,00	-732,90
391.01	Xuros de demora			0,00	6.212,34			6.212,34		6.212,34	6.212,34
399.99	Outros ingresos diversos	2.000,00		2.000,00	3.124,63	478,87		2.645,76	2.645,76	0,00	645,76
<b>Cap. 3</b>	<b>Taxas, prezos e outros ingresos</b>	<b>322.000,00</b>	<b>0,00</b>	<b>322.000,00</b>	<b>335.532,21</b>	<b>7.407,01</b>	<b>0,00</b>	<b>328.125,20</b>	<b>321.912,86</b>	<b>6.212,34</b>	<b>6.125,20</b>
410.00	Transferencias correntes da CA: Fondos Propios	1.691.748,00	-112.928,27	1.578.819,73	1.578.819,73			1.578.819,73		1.578.819,73	0,00
410.23	Cooperac transfront España-Portugal 2014-2020		93.144,85	93.144,85	93.144,85			93.144,85		93.144,85	0,00
<b>Cap. 4</b>	<b>Transferencias correntes</b>	<b>1.691.748,00</b>	<b>-19.783,42</b>	<b>1.671.964,58</b>	<b>1.671.964,58</b>	<b>0,00</b>	<b>0,00</b>	<b>1.671.964,58</b>	<b>0,00</b>	<b>1.671.964,58</b>	<b>0,00</b>
517	Xuros de préstamos concedidos a empr privadas	8.000,00		8.000,00	6.200,26			6.200,26	355,42	5.844,84	-1.799,74
520.00	Xuros de contas correntes	4.000,00		4.000,00	1.041,46			1.041,46	1.038,33	3,13	-2.958,54
537	Dividendos e part en beneficios de empresas priv			0,00	165.100,23			165.100,23	165.100,23	0,00	165.100,23
<b>Cap. 5</b>	<b>Ingresos patrimoniais</b>	<b>12.000,00</b>	<b>0,00</b>	<b>12.000,00</b>	<b>172.341,95</b>	<b>0,00</b>	<b>0,00</b>	<b>172.341,95</b>	<b>166.493,98</b>	<b>5.847,97</b>	<b>160.341,95</b>
<b>TOTAL OPERACIÓNS CORRENTES</b>		<b>2.025.748,00</b>	<b>-19.783,42</b>	<b>2.005.964,58</b>	<b>2.179.838,74</b>	<b>7.407,01</b>	<b>0,00</b>	<b>2.172.431,73</b>	<b>488.406,84</b>	<b>1.684.024,89</b>	<b>166.467,15</b>
681	Reintegro por operacións de capital de exerc etc		500.000,00	500.000,00	500.000,00			500.000,00	500.000,00	0,00	0,00
<b>Cap. 6</b>	<b>Alleamento de investimentos reais</b>	<b>0,00</b>	<b>500.000,00</b>	<b>500.000,00</b>	<b>500.000,00</b>	<b>0,00</b>	<b>0,00</b>	<b>500.000,00</b>	<b>500.000,00</b>	<b>0,00</b>	<b>0,00</b>
710.00	Transferencias de capital da CA: Fondos Propios	5.158.985,00	-247.083,61	4.911.901,39	4.431.576,50			4.431.576,50		4.431.576,50	-480.324,89
710.01	Transferencias finalistas do Estado	328.500,00		328.500,00	328.500,00			328.500,00		328.500,00	0,00
710.20	Outros proxectos europeos		30.000,00	30.000,00				0,00		0,00	-30.000,00
710.23	FEDER P.O. 2014-2020	18.714.356,00		18.714.356,00	5.358.275,20			5.358.275,20		5.358.275,20	-13.356.080,80
710.26	FEADER 2014-2020	3.285.000,00		3.285.000,00	3.285.000,00			3.285.000,00	3.285.000,00	0,00	0,00
<b>Cap. 7</b>	<b>Transferencias de capital</b>	<b>27.486.841,00</b>	<b>-217.083,61</b>	<b>27.269.757,39</b>	<b>13.403.351,70</b>	<b>0,00</b>	<b>0,00</b>	<b>13.403.351,70</b>	<b>3.285.000,00</b>	<b>10.118.351,70</b>	<b>-13.866.405,69</b>
<b>TOTAL OPERACIÓNS DE CAPITAL</b>		<b>27.486.841,00</b>	<b>282.916,39</b>	<b>27.769.757,39</b>	<b>13.903.351,70</b>	<b>0,00</b>	<b>0,00</b>	<b>13.903.351,70</b>	<b>3.785.000,00</b>	<b>10.118.351,70</b>	<b>-13.866.405,69</b>
<b>TOTAL OPERACIÓNS NON FINANCEIRAS</b>		<b>29.512.589,00</b>	<b>263.132,97</b>	<b>29.775.721,97</b>	<b>16.083.190,44</b>	<b>7.407,01</b>	<b>0,00</b>	<b>16.075.783,43</b>	<b>4.273.406,84</b>	<b>11.802.376,59</b>	<b>-13.699.938,54</b>
830	Reintegro ptmos conced fóra do sector públ a c/p			0,00	70.083,23			70.083,23		70.083,23	70.083,23
<b>Cap. 8</b>	<b>Activos financeiros</b>	<b>0,00</b>	<b>0,00</b>	<b>0,00</b>	<b>70.083,23</b>	<b>0,00</b>	<b>0,00</b>	<b>70.083,23</b>	<b>0,00</b>	<b>70.083,23</b>	<b>70.083,23</b>
<b>TOTAL OPERACIÓNS FINANCEIRAS</b>		<b>0,00</b>	<b>0,00</b>	<b>0,00</b>	<b>70.083,23</b>	<b>0,00</b>	<b>0,00</b>	<b>70.083,23</b>	<b>0,00</b>	<b>70.083,23</b>	<b>70.083,23</b>
<b>TOTAL</b>		<b>29.512.589,00</b>	<b>263.132,97</b>	<b>29.775.721,97</b>	<b>16.153.273,67</b>	<b>7.407,01</b>	<b>0,00</b>	<b>16.145.866,66</b>	<b>4.273.406,84</b>	<b>11.872.459,82</b>	<b>-13.629.855,31</b>



**ESTADO DE LIQUIDACIÓN DO ORZAMENTO  
EXERCICIO 2017**

**III. RESULTADO ORZAMENTARIO**

(euros)

CONCEPTOS	DEREITOS RECOÑECIDOS NETOS	OBRIGAS RECOÑECIDAS NETAS	AXUSTES	RESULTADO ORZAMENTARIO
a. Operacións correntes	2.172.431,73	1.538.254,11	---	634.177,62
b. Operacións de capital	13.903.351,70	14.083.553,44	---	-180.201,74
<b>1. (+) Total operacións non financeiras (a+b)</b>	<b>16.075.783,43</b>	<b>15.621.807,55</b>	---	<b>453.975,88</b>
c. Activos financeiros	70.083,23	0,00	---	70.083,23
d. Pasivos financeiros	0,00	0,00	---	0,00
<b>2. (+) Total operacións financeiras (c+d)</b>	<b>70.083,23</b>	<b>0,00</b>	---	<b>70.083,23</b>
<b>I. RESULTADO ORZAMENTARIO DO EXERCICIO (I= 1+2)</b>	<b>16.145.866,66</b>	<b>15.621.807,55</b>	---	<b>524.059,11</b>
<i>Axustes:</i>				
3. Créditos gastados financiados con remanente de tesourería non afectado			0,00	---
4. Desviacións de financiamento negativas do exercicio			183.845,72	---
5. Desviacións de financiamento positivas do exercicio			105.487,93	---
<b>II. TOTAL AXUSTES (II = 3+4-5)</b>			<b>78.357,79</b>	---
<b>III. RESULTADO ORZAMENTARIO AXUSTADO (I+II)</b>			---	<b>602.416,90</b>





# **MEMORIA**

## **EXERCICIO 2017**



## ÍNDICE

1. ORGANIZACIÓN E ACTIVIDADE
  - 1.1. Norma de creación da entidade
  - 1.2. Actividade principal, réxime xurídico, económico-financeiro e de contratación
  - 1.3. Estrutura organizativa básica
  
2. BASES DE PRESENTACIÓN DAS CONTAS ANUAIS
  - 2.1. Imaxe fiel
  - 2.2. Comparación da información
  - 2.3. Principios contables non obrigatorios aplicados
  - 2.4. Cambios en criterios contables
  
3. APLICACIÓN DE RESULTADOS
  
4. NORMAS DE RECOÑECIMIENTO E VALORACIÓN
  - 4.1. Inmobilizacións inmateriais
  - 4.2. Inmobilizacións materiais
  - 4.3. Investimentos financeiros
  - 4.4. Valores negociables
  - 4.5. Créditos e demais dereitos a cobrar non orzamentarios
  - 4.6. Débedas e demais obrigas non orzamentarias
  - 4.7. Dereitos a cobrar orzamentarios e obrigas orzamentarias
  - 4.8. Imposto sobre beneficios
  - 4.9. Imposto sobre o valor engadido
  - 4.10. Compras e outros gastos
  - 4.11. Vendas e outros ingresos
  
5. ESTADO OPERATIVO
  
6. INFORMACIÓN DE CARÁCTER FINANCEIRO
  - 6.1. Cadro de financiamento
  - 6.2. Remanente de tesourería
  - 6.3. Tesourería
    - 6.3.1. Estado de tesourería
    - 6.3.2. Fluxo neto de tesourería
  
7. CONCILIACIÓN DO RESULTADO ECONÓMICO PATRIMONIAL E RESULTADO ORZAMENTARIO
  
8. OPERACIÓN NON ORZAMENTARIAS
  
9. INFORMACIÓN SOBRE A EXECUCIÓN DO GASTO PÚBLICO
  - 9.1. Modificacións de crédito
  - 9.2. Remanentes de crédito
  - 9.3. Clasificación funcional do gasto
  - 9.4. Execución de proxectos de inversión
  - 9.5. Contratación administrativa
  - 9.6. Transferencias e subvencións concedidas
  - 9.7. Convenios



- 9.8. Persoal
- 9.9. Acredores por operacións pendentes de aplicar a orzamento
- 9.10. Anticipos de tesourería
- 9.11. Obrigas de orzamentos pechados
- 9.12. Compromisos de gasto con cargo a orzamentos de exercicios posteriores

## 10. INFORMACIÓN SOBRE A EXECUCIÓN DO INGRESO PÚBLICO

- 10.1. Proceso de xestión
  - 10.1.1. Dereitos orzamentarios recoñecidos netos
  - 10.1.2. Recadación neta
- 10.2. Devolucións de ingresos
- 10.3. Transferencias e subvencións recibidas
- 10.4. Taxas, prezos públicos e prezos privados
- 10.5. Aplicación do remanente de tesourería
- 10.6. Dereitos a cobrar de orzamentos pechados
- 10.7. Desenvolvemento dos compromisos de ingreso

## 11. GASTOS CON FINANCIAMENTO AFECTADO

## 12. INFORMACIÓN SOBRE O INMOBILIZADO NON FINANCEIRO

- 12.1. Inmobilizado inmaterial
- 12.2. Inmobilizado material

## 13. INFORMACIÓN SOBRE OS INVESTIMENTOS FINANCEIROS PERMANENTES

- 13.1. Carteira de valores a longo prazo
- 13.2. Outros investimentos e créditos a longo prazo
- 13.3. Fianzas e depósitos constituídos a longo prazo
- 13.4. Provisións

## 14. INFORMACIÓN SOBRE AS CONTAS CORRENTES EN EFECTIVO

## 15. FONDOS PROPIOS

## 16. SITUACIÓN FISCAL

- 16.1. Consideración fiscal da entidade e operacións suxetas ao IVE

## 17. INFORMACIÓN SOBRE A XESTIÓN DE RECURSOS DOUTROS ENTES PÚBLICOS

## 18. INDICADORES FINANCEIROS, PATRIMONIAIS E ORZAMENTARIOS

## 19. OUTRA INFORMACIÓN

- 19.1. Orzamentos aprobados para o exercicio 2018
- 19.2. Composición do Consello Reitor
- 19.3. Composición da Comisión de Control e Seguimento
- 19.4. Información sobre o período medio de pago a provedores
- 19.5. Información sobre medio ambiente
- 19.6. Información sobre pleitos, litixios e outros procedementos

## 20. FEITOS POSTERIORES AO PECHE



## **1. ORGANIZACIÓN E ACTIVIDADE**

### **1.1. Norma de creación da entidade**

A Lei 16/2010, do 17 de decembro, de organización e funcionamento da Administración xeral e do sector público autonómico de Galicia, na súa disposición adicional quinta, parágrafo segundo, establece que, para os efectos sinalados no artigo 47 da citada lei, se procederá á adaptación das normas regulamentarias e estatutarias reguladoras dos entes, organismos e entidades do sector público autonómico declarados medios propios e servizos técnicos pola referida lei nos cales non se prevea expresamente a referida condición.

Na súa virtude, procedeuse á transformación do Instituto Enerxético de Galicia (Inega) en Axencia, mediante Decreto 142/2016, do 22 de setembro, mantendo a súa adscrición á consellería competente en materia de enerxía, conforme o establecido na Lei 3/1999, do 11 de marzo.

De acordo co previsto na disposición adicional primeira de dito Decreto 142/2016, do 22 de setembro, a axencia Instituto Enerxético de Galicia, como entidade pública instrumental do sector público autonómico, subrógase en todos os dereitos e obrigas do ente público Instituto Enerxético de Galicia e asume as competencias deste.

Coa sesión constitutiva do Consello Reitor do día 7 de febreiro de 2017, quedou formalmente constituída a axencia Instituto Enerxético de Galicia.

O seu domicilio social e fiscal atópase na rúa Avelino Pousa Antelo nº 5 de Santiago de Compostela. O código de identificación fiscal é Q1500256A.

### **1.2. Actividade principal, réxime xurídico, económico-financieiro e de contratación**

#### **Actividade principal do Instituto Enerxético de Galicia**

Segundo sinala o artigo 2 dos estatutos da axencia, os obxectivos básicos do Inega son o fomento, impulso e realización de iniciativas e programas de actuación para a investigación, o estudo e apoio das actuacións de coñecemento, desenvolvemento e aplicación das tecnoloxías enerxéticas, incluídas as renovables, a mellora do aforro e a eficiencia enerxética, o fomento do uso racional da enerxía e, en xeral, a óptima xestión dos recursos enerxéticos nos distintos sectores económicos de Galicia, así como a participación na xestión e prestación, se for o caso, de servizos noutros campos sinérxicos ao enerxético, de acordo coas directrices do Goberno no ámbito das súas competencias.

Para a consecución dos seus fins, corresponde á axencia Instituto Enerxético de Galicia o exercicio das seguintes competencias e funcións, segundo se indica no artigo 8 dos seus estatutos:

- a) Elaborar e propoñer á consellería competente en materia de enerxía plans e programas en materia enerxética.
- b) Promover e, se for o caso, executar os plans e programas indicados, aprobados pola consellería competente en materia de enerxía.
- c) Controlar, vixiar e inspeccionar, dentro do ámbito de actuación do Inega e en coordinación coa subdirección xeral competente en materia de enerxía, as instalacións de produción, condución, distribución, subministración e consumo de enerxía, tendo como obxectivo prioritario a seguridade das instalacións.



- d) Propoñer a elaboración de disposicións para o establecemento, desenvolvemento e xestión da política enerxética.
- e) Fomentar e desenvolver programas de asesoramento e auditoría enerxéticos para impulsar actuacións de aforro e mellora da eficacia enerxética, elaborar programas de racionalización do uso da enerxía e promover o aproveitamento dos recursos enerxéticos.
- f) Fomentar e participar en programas e proxectos de investigación e desenvolvemento de tecnoloxías enerxéticas, bens de equipamento e servizos relacionados coa enerxía.
- g) Fomentar e participar na avaliación e implantación de sistemas de produción de enerxía baseados en recursos endóxenos, con especial promoción dos que utilicen enerxías renovables e de coxeración.
- h) Elaborar estudos e realizar e emitir informes e recomendacións en materia enerxética para entes públicos ou privados.
- i) Organizar programas de formación e reciclaxe profesional, en colaboración con centros de formación de ámbito universitario e profesional.
- j) Orientar as persoas usuarias nos hábitos de consumo enerxético mediante campañas e actuacións específicas.
- k) Fomentar a participación das empresas e institucións galegas nos programas enerxéticos estatais e internacionais, principalmente os emprendidos pola Unión Europea, así como emitir informes e asesorar sobre as directrices e programas comunitarios dirixidos ao ámbito enerxético.
- l) O Inega poderá exercer a representación da Comunidade Autónoma nos organismos previstos pola normativa vixente en materia enerxética.
- m) Xestionar a Rede de enerxía da Xunta de Galicia, creada mediante o Decreto 66/2013, do 18 de abril.
- n) Realizar un labor divulgativo e formativo no ámbito da certificación enerxética de edificios.
- o) Impulsar e xestionar incentivos para a implantación de proxectos de enerxías renovables e de eficiencia enerxética.
- p) Asesorar no ámbito enerxético e promover a realización de estudos para a posta en marcha de medidas de eficiencia enerxética e enerxías renovables na Administración xeral e no sector público autonómico de Galicia.
- q) Impulsar e realizar o seguimento de proxectos innovadores con carácter demostrativo no ámbito da enerxía.

### Réxime xurídico

A axencia Instituto Enerxético de Galicia axustará a súa actuación ao establecido na Lei 16/2010, do 17 de decembro, de organización e funcionamento da Administración xeral e do sector público autonómico de Galicia; ao disposto na normativa básica estatal de réxime xurídico das administracións públicas e do procedemento administrativo común; na normativa financeira e orzamentaria da Comunidade Autónoma de Galicia; nos seus estatutos e nas súas normas de desenvolvemento; e, supletoriamente, nas normas aplicables ás entidades públicas instrumentais do sector público autonómico.

### Réxime económico-financieiro

A axencia Instituto Enerxético de Galicia conta con personalidade xurídica propia diferenciada respecto da



Administración xeral da Comunidade Autónoma de Galicia, patrimonio e tesourería propios e autonomía de xestión nos termos que precisan as leis.

Segundo determina o artigo 36 dos seus estatutos os recursos económicos do Inega están integrados por:

- a) As transferencias consignadas nos orzamentos xerais da Comunidade Autónoma de Galicia.
- b) Os ingresos propios que perciba como contraprestación polas actividades que poida realizar en virtude de contratos, convenios ou disposicións legais para outras entidades públicas ou privadas ou persoas físicas.
- c) O produto do alleamento dos bens e valores que constitúan o seu patrimonio, de acordo co establecido na lexislación de patrimonio da Comunidade Autónoma.
- d) Os rendementos procedentes dos seus bens e valores.
- e) As achegas voluntarias, doazóns, herdanzas e legados e demais achegas a título gratuíto de entidades privadas e particulares.
- f) Os ingresos procedentes de persoas físicas e xurídicas como consecuencia do patrocinio de actividades ou instalacións.
- g) Os demais ingresos de dereito público ou privado que estea autorizado a percibir.
- h) Calquera outro recurso que lle poida ser atribuído conforme o ordenamento xurídico vixente.

### Réxime de contratación

A contratación do Instituto Enerxético de Galicia réxese pola normativa básica vixente en materia de contratos do sector público e polas normas de desenvolvemento aprobadas pola Comunidade Autónoma de Galicia.

O órgano de contratación da axencia é a Dirección, que poderá delegar a dita competencia no seu persoal directivo.

### 1.3. Estrutura organizativa básica

#### Organización

Segundo sinala o capítulo II dos seus estatutos, os órganos da axencia son:

1) **Órganos de goberno:**

A Presidencia

O Consello Reitor

2) **Órganos executivos:**

A Dirección

3) **Outros órganos:**

O Comité de Dirección

A Comisión de Control e Seguimento

Asesoría Xurídica

A Presidencia da axencia Instituto Enerxético de Galicia corresponde á persoa titular da consellería competente en materia de enerxía.



O Consello Reitor é o órgano colexiado de goberno da axencia. Estará integrado pola Presidencia, a Vicepresidencia, as vogalías e a secretaría.

A Presidencia do Consello Reitor correspóndelle á persoa titular da Presidencia da axencia. A Vicepresidencia correspóndelle a persoa titular da Dirección da axencia. Esta substituirá a persoa titular da Presidencia do Consello Reitor nos casos de vacante, ausencia, enfermidade ou cando concorra outra causa legal xustificada.

Os/as vogais serán nomeados/as pola persoa titular da consellería de adscrición: Tres vogais representarán a consellería competente en materia de enerxía; dous representarán a consellería competente en materia de ordenación do territorio e ambiente, un/unha vogal en representación da consellería competente en materia de facenda e un/unha vogal representará as corporacións locais e será proposto/a pola Fegamp.

A persoa titular da Secretaría do Consello Reitor será designada e nomeada por este, entre o persoal que presta servizos na axencia. Asistirá ás reunións con voz pero sen voto.

A Dirección é o órgano executivo da axencia e correspóndelle a súa xestión ordinaria. Será exercida, por razón do cargo, pola persoa titular da dirección xeral con competencia en materia de enerxía.

A persoa titular da Dirección da axencia estará asistida por un Comité de Dirección composto polas persoas titulares da Xerencia, dos departamentos e da Secretaría do Consello Reitor, en caso de que este non exerza posto de director/a de departamento ou xerente.

A Comisión de Control e Seguimento é o órgano de control do funcionamento da axencia e estará composta polos seguintes membros: Unha persoa representante da entidade titular do contrato de xestión, unha persoa representante da consellería de adscrición da axencia, unha persoa representante da consellería que ten as competencias en materia de orzamentos e unha persoa representante da consellería que ten as competencias en materia de avaliación e reforma administrativa.

### Organigrama

O Inega estrutúrase internamente nos seguintes departamentos e áreas, segundo sinala o artigo 21 dos seus estatutos:

#### 1. Xerencia

A Xerencia, da cal depende a Área de Xestión e Coordinación coas Administracións Públicas, correspóndenlle as seguintes funcións:

Coordinar, baixo as instrucións da Dirección, as actuacións xurídico-administrativas dos diferentes programas e actuacións que desenvolva a axencia.

Prestar asistencia xurídica e administrativa á persoa titular da Dirección da axencia en cantos asuntos esta considere conveniente, así como emitir informe sobre os anteproxectos normativos e orzamentarios.

Dirixir e xestionar os servizos comúns da axencia, así como os órganos e unidades administrativas que estean baixo a súa dependencia.

Velar pola organización, simplificación e racionalización da actividade administrativa e propoñer as modificacións encamiñadas a mellorar e perfeccionar os servizos.

Xestionar, de conformidade coas directrices da Dirección, os asuntos relacionados co réxime interno, a prevención de riscos laborais e o réxime de persoal da axencia.

Elaborar os proxectos de plans xerais de actuación da axencia.

Xestionar os medios materiais adscritos ao funcionamento da axencia.



Xestionar e controlar os servizos de documentación e publicación da axencia.

Asistir ás reunións dos órganos colexiados dos cales forme parte e efectuar as convocatorias por orde da persoa titular da Presidencia.

Xestionar a Rede de enerxía da Xunta de Galicia (Redexga) nos termos establecidos no Decreto 66/2013, do 18 de abril, así como xestionar e coordinar todos aqueles proxectos desenvolvidos entre a axencia e outras administracións públicas.

Xestionar o procedemento de inscrición no Rexistro de Certificados de Eficiencia Enerxética de Edificios da Comunidade Autónoma de Galicia.

Calquera outra que lle encomende a Dirección da axencia no desenvolvemento das competencias desta.

Está integrada por:

- a) Área de Xestión e Coordinación coas Administracións Públicas
- b) Unidade Técnica Xurídico-Administrativa
- c) Unidade Técnica Económico-Orzamentaria

## 2. Departamento de Enerxía

A persoa titular do Departamento de Enerxía exercerá as seguintes funcións:

Elaborar estudos e desenvolver a planificación das infraestruturas enerxéticas dentro do ámbito de actuación do Inega e en coordinación coa subdirección xeral competente en materia de enerxía.

Desenvolver e xestionar tecnicamente as actuacións en materia de enerxías renovables.

Elaborar estudos e informes relativos a alternativas enerxéticas dentro do ámbito de actuación do Inega e en coordinación coa subdirección xeral competente en materia de enerxía.

Desenvolver e xestionar tecnicamente as actuacións que realice a axencia en materia de aforro e eficiencia enerxética.

Elaborar os estudos e informes relativos á planificación enerxética dentro do ámbito de actuación do Inega en coordinación coa subdirección xeral competente en materia de enerxía.

Elaborar os estudos e informes en materia de transporte e distribución de enerxía.

Asistir aos órganos colexiados para os que for nomeado.

Coordinar coa subdirección xeral competente en materia de enerxía os asuntos relacionados co desenvolvemento das competencias da Comunidade Autónoma de Galicia nesta materia.

Realizar o balance enerxético de Galicia para dar a coñecer e analizar a distribución da enerxía importada, xerada e consumida en Galicia.

Realizar e actualizar o Atlas enerxético.

Actuar como instrumento de captación de fondos europeos para Galicia en programas específicos de enerxía.

Organizar programas de divulgación, formación e reciclaxe profesional no eido enerxético en colaboración con centros de formación de ámbito universitario e profesional.

Realizar labores de fomento, control e inventario das auditorías enerxéticas nos sectores industrial e servizos.

Realizar o control e seguimento das empresas de servizos enerxéticos.





Actualizar o programa informático de caracterización da xeración eléctrica do réxime especial para visualizar a xeración das centrais eléctricas situadas en Galicia.

Realizar e actualizar a base de datos sicapdeweb con información das distintas centrais eléctricas en réxime especial.

Calquera outra que lle encomende a Dirección da axencia no desenvolvemento das competencias desta.

Este departamento está integrado por:

- a) Área de Enerxías Renovables
- b) Área de Aforro e Eficiencia Enerxética
- c) Unidade Técnica de Planificación Enerxética, Innovación e Proxectos

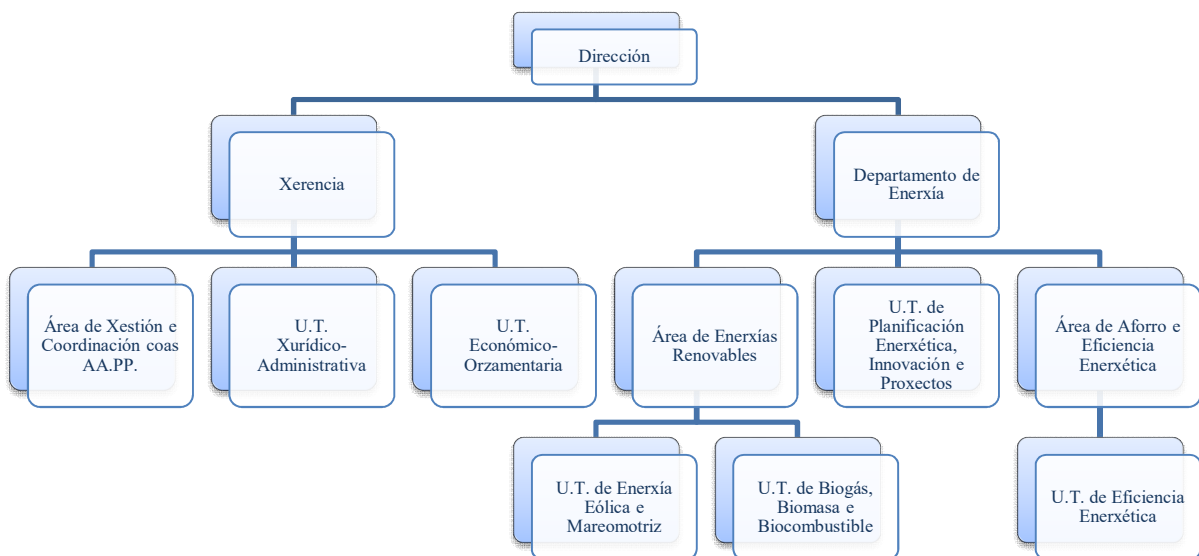

## 2. BASES DE PRESENTACIÓN DAS CONTAS ANUAIS

### 2.1. Imaxe fiel

As contas anuais do exercicio 2017 adxuntas foron formuladas polo Director do Instituto Enerxético de Galicia e someteranse á consideración do Consello Reitor para a súa aprobación. Foron preparadas a partir dos rexistros contables da entidade, exprésanse en euros, e preséntanse de acordo co contido establecido na Orde da Consellería de Economía e Facenda do 28 de novembro de 2001, pola que se aproba o Plan Xeral de Contabilidade Pública de Galicia; suministran información útil para a toma de decisións económicas da entidade, redactándose con claridade co obxecto de mostrar a imaxe fiel do patrimonio, da situación financeira, do resultado económico-patrimonial e da execución do orzamento da entidade contable.

As contas anuais comprenden os seguintes documentos, que forman unha unidade: o balance, a conta do resultado económico-patrimonial, o estado de liquidación do orzamento e a memoria.

Non figuran as partidas ás que non corresponde importe algún no exercicio que se cerra nin no exercicio anterior.



A información incluída nas contas anuais cumpre os requisitos de claridade, relevancia, fiabilidade e comparabilidade.

A contabilidade da entidade desenvólvese aplicando os principios contables de carácter económico patrimonial de xestión continuada, devengo, uniformidade, prudencia, correlación de ingresos e gastos, non compensación e importancia relativa.

O Director do Inega estima que as contas anuais do exercicio 2017 serán aprobadas polo Consello Reitor sen variacións significativas.

## **2.2. Comparación da información**

O Inega presenta, a efectos comparativos, con cada unha das partidas do balance e da conta do resultado económico-patrimonial, ademais das cifras do exercicio 2017, as correspondentes ao exercicio anterior.

Non existen causas que impidan a comparación das contas anuais do exercicio 2017 coas do exercicio anterior.

## **2.3. Principios contables non obrigatorios aplicados**

Non foron aplicados principios contables públicos non obrigatorios. Adicionalmente, o órgano de dirección formulou estas contas anuais tendo en consideración a totalidade dos principios e normas contables de aplicación obrigatoria que teñen un efecto significativo en ditas contas anuais.

Non existe ningún principio contable, que sendo obrigatorio, non fora aplicado.

## **2.4. Cambios en criterios contables**

Durante o exercicio 2017 non se produciron cambios de criterios contables significativos respecto aos criterios aplicados no exercicio anterior.

## **3. APLICACIÓN DE RESULTADOS**

Os resultados da axencia ascenden no presente exercicio 2017 a 180.479,48 euros (desaforro).

O Director do Inega propondrá ao Consello Reitor que o resultado do exercicio sexa distribuído da forma seguinte:

<b>Base de reparto</b>	<b>Importe</b>
Saldo da Conta do resultado económico-patrimonial	180.479,48
Desaforro	
<b>Total</b>	<b>180.479,48</b>
<b>Distribución</b>	<b>Importe</b>
Resultados de exercicios anteriores	180.479,48
<b>Total</b>	<b>180.479,48</b>

O Director da entidade considera que a distribución do resultado axústase á normativa vixente aplicable.



#### **4. NORMAS DE RECOÑECEMENTO E VALORACIÓN**

Estas contas anuais fórmulanse de acordo cos principios contables e normas de valoración e clasificación contida no Plan Xeral de Contabilidade Pública de Galicia e conforme aos criterios establecidos na Orde do 23 de novembro de 2017 pola que se regulan as operacións de peche do exercicio de 2017 e de apertura do exercicio 2018.

O artigo 109.1 do texto refundido da Lei de réxime financeiro e orzamentario de Galicia establece o semetemento da administración da Comunidade Autónoma, dos seus organismos autónomos e das sociedades públicas de Galicia ao réxime de contabilidade pública. Conforme ao artigo 111.a) do mesmo texto legal corresponde á Intervención Xeral da Comunidade Autónoma, como centro directivo da contabilidade pública de Galicia, someter á decisión da persoa titular da Consellería de Economía e Facenda o Plan de Contabilidade Pública de Galicia, ao que se adaptarán os organismos, as corporacións e as demais entidades comprendidas no sector público de Galicia, mantendo a debida coordinación co Plan Xeral de Contabilidade Pública.

Os criterios contables aplicados polo Inega para a elaboración das contas anuais son os seguintes:

##### **4.1. Inmobilizacións inmateriais**

Os activos incluídos neste epígrafe figuran contabilizados o seu prezo de adquisición. O inmovilizado inmaterial preséntase no balance polo seu valor de custo, minorado no importe das amortizacións e correccións valorativas por deterioro acumuladas.

A amortización dos inmovilizados inmateriais realízase distribuíndo o importe amortizable de forma sistemática ao longo da súa vida útil mediante a aplicación dos seguintes criterios:

<b>Descrición</b>	<b>Método de amortización</b>	<b>Anos de vida útil estimada</b>
212 Propiedade industrial	Lineal	5
215 Aplicacións informáticas	Lineal	Entre 3 e 5

Enténdese por importe amortizable o custo de adquisición menos, no caso de ser aplicable, o seu valor residual. A entidade revisa o valor residual, a vida útil e o método de amortización dos inmovilizados inmateriais ao peche de cada exercicio.

##### **4.2. Inmobilizacións materiais**

Os bens comprendidos no inmovilizado material valóranse polo seu custo, xa sexa éste o prezo de adquisición ou o custo de produción.

O prezo de adquisición inclúe, ademais do importe facturado polo vendedor despois de deducir calquera desconto no prezo, todos os gastos adicionais e directamente relacionados que se puidesen producir ata a súa posta en condicións de funcionamento, incluída a ubicación no lugar e calquera outra condición necesaria para que poida operar da forma prevista.

Os custes de ampliación, substitución ou renovación que aumentan a vida útil do ben, ou súa capacidade económica, contabilízanse como maior importe do inmovilizado material, có conseguinte retiro contable dos elementos substituídos ou renovados. Así mesmo, os gastos periódicos de mantemento, conservación e reparación, impútanse aos resultados, seguindo o principio de devengo, como custo do exercicio no que se incurran.



# Instituto Enerxético de Galicia

## MEMORIA – EXERCICIO 2017

---

A amortización das inmovilizacións materiais comenza cando os mesmos están preparados para o uso para o que foron proxectados. Calcúlase aplicando o método lineal sobre o custo de adquisición dos activos menos seu valor residual.

As dotacións anuais en concepto de amortización dos activos materiais realízanse con contrapartida na conta do resultado económico patrimonial e, basicamente, equivalen ás porcentaxes de amortización determinados en función dos anos de vida útil estimada dos diferentes elementos, que como término medio, é a seguinte:

Descrición	Método de amortización	Anos de vida útil estimada
221 Construcións	Lineal	50
223 Instalacións técnicas, maquinaria e ferram	Lineal	Entre 8 e 20
226 Mobiliario	Lineal	10
227 Equipos para proceso de información	Lineal	Entre 4 e 10
228 Elementos de transporte	Lineal	6
229 Outro inmovilizado material	Lineal	Entre 4 e 20

As excepcións ao criterio de amortización lineal corresponden aos terreos, que non se amortizan por ter unha vida útil ilimitada.

### 4.3. Investimentos financeiros

#### Préstamos concedidos

Activos financeiros, que non tendo unha orixe comercial, non son instrumentos de patrimonio nin derivados, e nos que os seus cobros son de cuantía fixa ou determinable e non se negocian nun mercado activo.

#### Investimentos no patrimonio doutras empresas

Investimentos realizados no capital doutras empresas, que pola súa porcentaxe de participación non chegan a adquirir a condición de empresa do grupo ou asociada.

#### Efectivo e outros medios líquidos equivalentes

Baixo este epígrafe do balance rexístrase o efectivo en bancos.

#### Valoración inicial

Os activos financeiros rexístranse inicialmente polo valor razoable da contraprestación entregada máis os custos da transacción que resulten imputables.

#### Valoración posterior

Os préstamos valóranse polo valor nominal, dado que o efecto de non actualizar os fluxos de efectivo non é significativo.

O valor dos investimentos no patrimonio doutras empresas revísanse ó peche de cada exercicio, procedendo, no seu caso, á súa corrección valorativa. Salvo mellor evidencia para realizar a análise do valor dos investimentos tómanse en consideración o patrimonio neto da entidade participada, correxido polas plusvalías tácitas existentes na data da valoración.

### 4.4. Valores negociables

Os valores negociables comprendidos nos grupos 2 ou 5, valóranse en xeral polo seu prezo de adquisición no



momento da compra. Enténdese por prezo de adquisición o total satisfeito ou que deba ser satisfeito pola adquisición, incluídos os gastos inherentes á operación.

#### **4.5. Créditos e demais dereitos a cobrar non orzamentarios**

Rexístranse polo importe entregado.

O Inega segue o criterio de rexistrar as oportunas correccións valorativas que procedan, dotando, se é o caso, as correspondentes provisións para reflectir as posibles insolvencias que se presenten con respecto ao cobramento dos créditos de que se trate.

#### **4.6. Débedas e demais obrigas non orzamentarias**

Rexístranse polo seu valor de reembolso.

#### **4.7. Dereitos a cobrar orzamentarios e obrigas orzamentarias**

Os dereitos a cobrar orzamentarios figuran polo importe a percibir.

Os dereitos a cobrar procedentes de ingresos de dereito público valóranse polo importe determinado no acto de liquidación que os xera.

Os dereitos de cobramento derivados da prestación de servizos rexístranse polo importe da contraprestación a percibir, sen incluír os impostos legalmente repercutibles, os cales intégranse noutras contas a cobrar non orzamentarias.

Os dereitos de cobramento derivados doutras prestacións de servizos e cesións de bens patrimoniais, efectuadas en réxime de dereito privado, rexístranse polo importe da contraprestación a percibir por estes, seguíndose os mesmos criterios que no parágrafo anterior, en canto aos impostos legalmente repercutibles e os gastos satisfeitos por conta do debedor.

A entidade realiza as correccións valorativas que procedan, dotando, se é o caso, as provisións que reflectan o risco de insolvencia con respecto ao cobramento dos dereitos de que se trate.

As obrigas orzamentarias figuran polo importe a satisfacer. Este valor, que é a cantidade a pagar no momento do seu vencemento, está formado polo principal da débeda máis, se é o caso, as retribucións implícitas que se puidesen ter pactado no financiamento da operación.

No caso de obrigas por compra de existencias ou de servizos figuran polo importe da contraprestación a realizar. Neste caso, tal importe inclúe o imposto sobre o valor engadido, xa que para o Inega non procede a dedución por este imposto.

#### **4.8. Imposto sobre beneficios**

O Instituto Enerxético de Galicia, entidade adscrita á Consellería de Economía, Emprego e Industria, segundo o artigo 9 da Lei do Imposto sobre Sociedades está totalmente exenta deste imposto.

De acordo coa Lei do Imposto de Sociedades, as entidades do sector público só tributarían por aquelas rendas derivadas de actividades económicas ou mercantiles, sempre e cando non presenten exención.

Durante o exercicio 2017, o Inega non obtivo rendas que deriven dunha actividade mercantil ou económica, e que polo tanto, sexan rendas suxeitas e non exentas do imposto de sociedades.



#### **4.9. Imposto sobre o valor engadido**

O importe soportado non deducible forma parte do prezo de adquisición dos bens de investimento ou do circulante, así como dos servizos, que sexan obxecto das operacións gravadas polo imposto.

Os créditos derivados dos importes repercutidos contabilízanse en rúbricas específicas, separadas do resto.

#### **4.10. Compras e outros gastos**

Na valoración das compras de bens e de gastos por servizos tense en conta o seguinte:

- a) Os gastos das compras, incluídos os transportes e os impostos que recaian sobre as adquisicións con exclusión do que grave o valor engadido soportado deducible, cárgase na respectiva conta do subgrupo 60.
- b) Os descontos e similares incluídos en factura que non obedecen a pronto pagamento considéranse como menor importe.
- c) Os descontos e similares concedidos á entidade por pronto pagamento, incluídos ou non en factura, considéranse ingresos financeiros, contabilizándose na conta 765 Descontos sobre compras por pronto pagamento.

As transferencias e subvencións concedidas, tanto correntes como de capital, valóranse polo importe entregado.

#### **4.11. Vendas e outros ingresos**

Os ingresos derivados de percepcións obrigatorias sen contraprestación rexístranse polo importe dos dereitos de cobramento xurdidos como consecuencia do acto de liquidación correspondente.

Na contabilización dos ingresos por servizos tense en conta o seguinte:

- a) Os ingresos contabilízanse sen incluír os impostos que gravan estas operacións.
- b) Os descontos e similares incluídos en factura que non obedecen a pronto pagamento considéranse como menor importe do servizo.

As transferencias e subvencións recibidas polo Inega, tanto correntes como de capital, teñen carácter monetario e, polo tanto, valóranse polo importe recibido.



**Instituto Enerxético de Galicia**  
**MEMORIA – EXERCICIO 2017**

---

## **5. ESTADO OPERATIVO**

No seguinte cadro preséntase o estado operativo no que se reflicten o total das obrigas, por grupo funcional, e os dereitos recoñecidos, por capítulo.

<b>GASTOS ORZAMENTARIOS (Obrigas recoñecidas por grupo funcional)</b>	<b>IMPORTE</b>	<b>INGRESOS ORZAMENTARIOS (Dereitos recoñecidos por capítulo)</b>	<b>IMPORTE</b>
1 Programa 733A - Eficiencia enerxética e enerxías renovables	15.621.807,55	3 Taxas, prezos e outros ingresos	328.125,20
		4 Transferencias correntes	1.671.964,58
		5 Ingresos patrimoniais	172.341,95
		6 Alleamento de investimentos reais	500.000,00
		7 Transferencias de capital	13.403.351,70
		8 Activos financeiros	70.083,23
<b>TOTAL</b>	<b>15.621.807,55</b>	<b>TOTAL</b>	<b>16.145.866,66</b>
<b>SALDO ORZAMENTARIO</b>	<b>524.059,11</b>		
	<b>16.145.866,66</b>		<b>16.145.866,66</b>

O resultado orzamentario do exercicio 2017 foi positivo polo importe de 524.059,11 euros, e feitos os axustes positivos e negativos polo financiamento afectado, o resultado orzamentario axustado acada a cantidade de 602.416,90 euros.

A clasificación funcional corresponde ao programa 733A “Eficiencia enerxética e enerxías renovables”, designado pola Xunta de Galicia como único programa do Inega.



**Instituto Enerxético de Galicia**  
**MEMORIA – EXERCICIO 2017**

**6. INFORMACIÓN DE CARÁCTER FINANCEIRO**

**6.1. Cadro de financiamento**

O cadro de financiamento recolle os recursos obtidos no exercicio e as súas diferentes orixes, así como a aplicación ou o emprego destes en inmovilizado ou en circulante.

FONDOS APLICADOS	2017	2016	FONDOS OBTIDOS	2017	2016
<b>1. Recursos aplicados en operacións de xestión</b>	<b>15.829.224,29</b>	<b>12.639.846,08</b>	<b>1. Recursos procedentes de operac de xestión</b>	<b>15.854.649,66</b>	<b>13.316.714,99</b>
c) Servizos exteriores	378.528,50	331.391,81	e) Taxas e prezos públicos	319.267,10	359.551,12
d) Tributos	4.152,40	3.700,66	f) Transferencias e subvencións	14.973.472,33	12.723.026,14
e) Gastos de persoal	1.246.153,54	1.288.703,62	g) Ingresos financeiros	58.651,40	108.540,79
g) Transferencias e subvencións	13.884.511,49	10.471.195,91	h) Outros ingresos de xestión cte e ingr excep c	503.258,83	125.596,94
i) Perdas de xestión cte e gastos excepcionais	278.244,55	223.191,81	<b>6. Cancelación anticip ou trasp a c/p de inm fin</b>	<b>71.214,53</b>	<b>70.326,58</b>
j) Dotación provisión de activos circulantes	37.633,81	321.662,27			
<b>4. Adquisición de inmovilizado</b>	<b>95.420,02</b>	<b>356.383,37</b>			
b) Inmovilizado inmaterial	53.975,62	254.611,70			
c) Inmovilizado material	41.444,40	101.771,67			
<b>5. Diminucións de patrimonio</b>	<b>0,00</b>	<b>1.891.402,01</b>			
<b>TOTAL APLICACIÓNS</b>	<b>15.924.644,31</b>	<b>14.887.631,46</b>	<b>TOTAL ORIXES</b>	<b>15.925.864,19</b>	<b>13.387.041,57</b>
<b>EXCESO DE ORIXES SOBRE APLICACIÓNS</b> (Aumento do capital circulante)	<b>1.219,88</b>		<b>EXCESO DE APLICACIÓNS SOBRE ORIXES</b> (Diminución do capital circulante)		<b>1.500.589,89</b>

VARIACIÓN DO CAPITAL CIRCULANTE	2017		2016	
	Aumentos	Diminucións	Aumentos	Diminucións
<b>2. Debedores</b>	<b>813.598,87</b>	<b>121.690,26</b>	<b>2.343.693,93</b>	<b>0,00</b>
a) Orzamentarios	813.598,87		2.223.732,73	
b) Non orzamentarios		121.641,19	119.961,19	
d) Outros		49,07	0,01	
<b>3. Acredores</b>	<b>0,00</b>	<b>490.173,12</b>	<b>0,00</b>	<b>4.839.352,05</b>
a) Orzamentarios		38.465,28		4.610.925,94
b) Non orzamentarios		451.707,84		228.426,11
<b>4. Inversións financeiras temporais</b>	<b>0,00</b>	<b>0,00</b>	<b>0,00</b>	<b>68.460,78</b>
<b>7. Tesourería</b>	<b>0,00</b>	<b>98.664,42</b>	<b>1.085.913,95</b>	<b>0,00</b>
b) Bancos e institucións de crédito		98.664,42	1.085.913,95	
<b>8. Axustes de periodificación</b>		<b>101.851,19</b>		<b>22.384,94</b>
<b>TOTAL</b>	<b>813.598,87</b>	<b>812.378,99</b>	<b>3.429.607,88</b>	<b>4.930.197,77</b>
<b>VARIACIÓN DO CAPITAL CIRCULANTE</b>	<b>1.219,88</b>			<b>1.500.589,89</b>





**Instituto Enerxético de Galicia**  
**MEMORIA – EXERCICIO 2017**

---

**6.2. Remanente de Tesourería**

A continuación detállase o cálculo do remanente de tesourería ao peche do exercicio:

**ESTADO DO REMANENTE DE TESOURERÍA**

COMPOÑENTES	EXERCICIO 2017	
<b>1. (+) Fondos líquidos</b>	4.490.178,35	<b>4.490.178,35</b>
<b>2. (+) Dereitos pendentes de cobro</b>		<b>15.550.269,37</b>
(+) Do orzamento corrente	11.872.459,82	
(+) De orzamentos pechados	3.665.235,95	
(+) De operacións non orzamentarias	12.573,60	
<b>3. (-) Obrigas pendentes de pago</b>		<b>13.195.693,18</b>
(+) Do orzamento corrente	6.108.473,42	
(+) De orzamentos pechados	0,00	
(+) De operacións non orzamentarias	7.087.219,76	
<b>4. (±) Partidas pendentes de aplicación</b>		<b>0,00</b>
(-) Cobros realizados pendentes de aplicación definitiva	0,00	
(+) Pagos realizados pendentes de aplicación definitiva	0,00	
<b>I. Remanente de tesourería total (1+2-3+4)</b>		<b>6.844.754,54</b>
<b>II. Exceso de financiamento afectado</b>		<b>124.228,46</b>
<b>III. Saldos de dudoso cobro</b>		<b>490.143,83</b>
<b>IV. Remanente de tesourería non afectado (I-II-III)</b>		<b>6.230.382,25</b>

O remanente de tesourería é unha magnitude de carácter financeiro que representa o exceso de liquidez a curto prazo que o Inega ten ao peche do exercicio.

Dentro do remanente de tesourería distínguense:

- a) O remanente de tesourería afectado a gastos con financiamento afectado.
- b) O remanente de tesourería non afectado.

O remanente de tesourería afectado pon de manifesto un exceso de financiamento que non pode considerarse dispoñible para financiar calquera gasto, senon que só pode destinarse a unha finalidade concreta.

A información relativa aos gastos con financiamento afectado detállase no apartado 11 desta memoria.

A Lei 8/2017, do 26 de decembro, de orzamentos xerais da Comunidade Autónoma de Galicia para o ano 2018 indica no seu artigo 10 que as axencias públicas autonómicas para a incorporación do remanente de tesourería non afectado aplicarán o disposto na Lei 16/2010, do 17 de decembro, de organización e funcionamento da Administración xeral e do sector público autonómico de Galicia. De non se realizar a incorporación procederase conforme o disposto neste artigo para os organismos autónomos e entidades públicas empresariais, que sinala que transferirán ao orzamento da Administración xeral da Comunidade Autónoma o importe do remanente de tesourería non afectado resultante da liquidación do anterior exercicio orzamentario. Non obstante, e coa finalidade de evitar que se produzan estes remanentes, a Consellería de Facenda poderá limitar os libramentos de fondos a estas entidades en función do seu nivel de execución orzamentaria.



**Instituto Enerxético de Galicia**  
**MEMORIA – EXERCICIO 2017**

**6.3. Tesourería**

**6.3.1. Estado de tesourería**

O movemento xeral de tesourería durante o exercicio 2017 foi o seguinte:

**ESTADO DE TESOURERÍA**

CONCEPTOS	IMPORTES	
<b>1. COBROS</b>		<b>12.019.749,59</b>
Do orzamento corrente	995.813,85	
De orzamentos pechados	11.022.358,44	
De operacións non orzamentarias	1.577,30	
<b>2. PAGAMENTOS</b>		<b>12.118.414,01</b>
Do orzamento corrente	5.599.951,50	
De orzamentos pechados	6.070.008,14	
De operacións non orzamentarias	448.454,37	
<b>I. FLUXO NETO DE TESOURERÍA DO EXERCICIO (1-2)</b>		<b>-98.664,42</b>
<b>3. SALDO INICIAL DE TESOURERÍA</b>		<b>4.588.842,77</b>
<b>II. SALDO FINAL DE TESOURERÍA (1+3)</b>		<b>4.490.178,35</b>

Este estado reflicte información sobre os saldos inicial e final de tesourería, así como o total de cobros e pagos do exercicio. O fluxo neto de tesourería das operacións realizadas no exercicio foi negativo, superando os pagamentos aos cobros en 98.664,42 euros.

**6.3.2. Estado do fluxo neto de tesourería**

A continuación detállase o estado do fluxo neto de tesourería do exercicio 2017:

**ESTADO DO FLUXO NETO DE TESOURERÍA**

PAGAMENTOS	IMPORTE	COBROS	IMPORTE
<b>OPERACIÓNS DE XESTIÓN</b>	<b>5.516.076,64</b>	<b>OPERACIÓNS DE XESTIÓN</b>	<b>995.813,85</b>
Servizos exteriores	313.715,21	Taxas e prezos públicos	329.319,87
Tributos	4.152,40	Transferencias e subvencións	0,00
Gastos de persoal	745.515,82	Ingresos financeiros	166.493,98
Prestacións sociais	0,00	Outros ingresos de xestión	500.000,00
Transferencias e subvencións	4.445.286,20		
Gastos financeiros	0,00	<b>ENAXENACIÓN OU REINTEGRO DE</b>	<b>0,00</b>
Devolución de ingresos	7.407,01	<b>INVESTIMENTOS FINANCEIROS</b>	
<b>ADQUISICIÓN DE INMOBILIZADO</b>	<b>83.874,86</b>	Outros investimentos e créditos a longo prazo	0,00
Destinado ao uso xeral	0,00	Outros investimentos e créditos a curto prazo	0,00
Immaterial	53.975,62	<b>ORZAMENTOS PECHADOS</b>	<b>11.022.358,44</b>
Material	29.899,24	Operacións de xestión	11.022.358,44
<b>ORZAMENTOS PECHADOS</b>	<b>6.070.008,14</b>	<b>CONTAS NON ORZAMENTARIAS</b>	<b>1.577,30</b>
Operacións de xestión	5.789.350,58	Acredores non orzamentarios	0,00
Adquisición de inmovilizado	280.657,56	Debedores non orzamentarios	1.577,30
<b>CONTAS NON ORZAMENTARIAS</b>	<b>448.454,37</b>	Pola xestión de recursos doutros entes públicos	0,00
Acredores non orzamentarios	448.454,37		
Debedores non orzamentarios	0,00		
<b>TOTAL PAGAMENTOS</b>	<b>12.118.414,01</b>	<b>TOTAL COBROS</b>	<b>12.019.749,59</b>
<b>SUPERÁVIT DE TESOURERÍA</b>		<b>DÉFICIT DE TESOURERÍA</b>	<b>98.664,42</b>



**Instituto Enerxético de Galicia**  
**MEMORIA – EXERCICIO 2017**

**7. CONCILIACIÓN DO RESULTADO ECONÓMICO PATRIMONIAL E RESULTADO ORZAMENTARIO**

<b>1. Resultado económico-patrimonial</b>		<b>-180.479,48</b>
<b>2. Variación orzamentaria</b>		<b>524.059,11</b>
Saldo orzamentario do exercicio (+)	524.059,11	
Dereitos anulados de exercicios anteriores (-)	0,00	
<b>3. Diferenza en resultados (1-2)</b>		<b>-704.538,59</b>
<b>FACTORES DE DIFERENZA NOS RESULTADOS :</b>		
<b>A) Ingresos orzamentarios non económicos</b>		<b>291.830,07</b>
Reintegro préstamos (+)	70.083,23	
Outros ingresos (+)	221.746,84	
<b>B) Gastos económicos non orzamentarios:</b>		<b>516.441,60</b>
Outros gastos de xestión corrente (+)	1.428,49	
Periodificación gastos (+)	7,24	
Dotación amortizacións (+)	244.768,19	
Dotación provisión por insolvencias (+)	-33.580,72	
Dotación provisión investimentos financeiros (+)	32.351,19	
Perdas procedentes de inmovilizado (+)	7.699,99	
Gastos e perdas doutros exercicios (+)	263.767,22	
<b>C) Gastos orzamentarios non económicos</b>		<b>103.120,01</b>
Inmovilizado (+)	103.120,01	
<b>D) Ingresos económicos non orzamentarios</b>		<b>613,07</b>
Ingresos e beneficios doutros exercicios (+)	613,04	
Outros ingresos (+)	0,03	
<b>4. Diferenza nos factores (A+B) - (C+D)</b>		<b>704.538,59</b>
<b>Conciliación: Diferenza en resultados + diferenza nos factores (3+4)</b>		<b>0,00</b>

**8. OPERACIÓN NON ORZAMENTARIAS**

**I. Estado de debedores non orzamentarios:**

CONTA	DESCRIPCIÓN	SALDO A 1 DE XANEIRO	MODIFICACIÓN DO SALDO INICIAL	CARGOS REALIZADOS NO EXERCICIO	TOTAL DEBEDORES	ABONOS REALIZADOS NO EXERCICIO	DEBEDORES PENDENTES DE COBRO A 31 DE DECEMBRO
440	Debedores por IVE repercutido	58,30	0,00	656,19	714,49	714,49	0,00
449	Outros debedores non orzamentarios	121.582,89	0,00	0,00	121.582,89	121.582,89	0,00
4700	Facenda Pública, debedor por IVE	0,00	0,00	26,21	26,21	26,21	0,00
4709	Facenda Pública, debedor p/outros conc	10.633,23	0,00	0,00	10.633,23	0,00	10.633,23
472	Facenda Pública, IVE soportado	49,07	0,00	186,40	235,47	235,47	0,00
	<b>TOTAL</b>	<b>132.323,49</b>	<b>0,00</b>	<b>868,80</b>	<b>133.192,29</b>	<b>122.559,06</b>	<b>10.633,23</b>



**Instituto Enerxético de Galicia**  
**MEMORIA – EXERCICIO 2017**

2. Estado de acredores non orzamentarios:

CONTA	DESCRICIÓN	SALDO A 1 DE XANEIRO	MODIFICACIÓNS DO SALDO INICIAL	ABONOS REALIZADOS NO EXERCICIO	TOTAL ACREDORES	CARGOS REALIZADOS NO EXERCICIO	ACREDORES PENDENTES DE PAGO A 31 DE DECEMBRO
419	Outros acredores non orzamentarios	194.743,80	0,00	3.422.543,77	3.617.287,57	3.286.515,21	330.772,36
4750	Facenda Pública, acredor por IVE	219,10	0,00	507,54	726,64	534,52	192,12
4751	Fac Públ, acredor por retencións practicadas	48.082,83	0,00	165.648,29	213.731,12	163.191,08	50.540,04
4759	Fac Públ, acredor por outros conceptos	6.405.730,84	0,00	261.974,18	6.667.705,02	0,00	6.667.705,02
4760	Seguridade Social	-13.764,65	0,00	334.989,43	321.224,78	283.214,56	38.010,22
477	Facenda Pública, IVE repercutido	0,00	0,00	743,01	743,01	743,01	0,00
<b>TOTAL</b>		<b>6.635.011,92</b>	<b>0,00</b>	<b>4.186.406,22</b>	<b>10.821.418,14</b>	<b>3.734.198,38</b>	<b>7.087.219,76</b>

3. Estado de partidas pendentes de aplicación: Cobros pendentes de aplicación.

CONTA	DESCRICIÓN	COBROS PENDENTES DE APLICACIÓN	MODIFICACIÓNS DO SALDO INICIAL	COBROS REALIZADOS NO EXERCICIO	TOTAL COBROS PENDENTES DE APLICACIÓN	COBROS APLICADOS NO EXERCICIO	COBROS PENDENTES DE APLICACIÓN A 31 DE DECEMBRO
554	Cobros pendentes de aplicación	0,00	0,00	12.336.277,67	12.336.277,67	12.336.277,67	0,00
<b>TOTAL</b>		<b>0,00</b>	<b>0,00</b>	<b>12.336.277,67</b>	<b>12.336.277,67</b>	<b>12.336.277,67</b>	<b>0,00</b>

4. Estado de partidas pendentes de aplicación: Pagos pendentes de aplicación.

Sen contido.

## 9. INFORMACIÓN SOBRE A EXECUCIÓN DO GASTO PÚBLICO

### 9.1. Modificacións de crédito

No exercicio 2017, tramitáronse as seguintes modificacións de crédito:

1. *Expediente BC-00.00-001-17:*

Baixa de crédito por importe de 78.043,84 euros, nas aplicacións orzamentarias correspondentes ao servizo de limpeza, seguranza e conservación e mantemento das dependencias do Inega, para a tramitación dunha ampliación de crédito no capítulo II da Vicepresidencia e Consellería de Presidencia, Administracións Públicas e Xustiza.

2. *Expediente IC-09.A2-001-17:*

Incorporación automática dos remanentes de crédito de exercicios anteriores, por importe de 11.514.083,52 euros.



**3. Expediente BC-00.00-010-17:**

Baixa de crédito por importe de 14.884,43 euros, na aplicación orzamentaria correspondente ao servizo de limpeza, para a tramitación dunha ampliación de crédito no capítulo II da Vicepresidencia e Consellería de Presidencia, Administracións Públicas e Xustiza.

**4. Expediente CI-09-000-17:**

Incremento do crédito inicial do capítulo I por importe de 14.521,00 euros, no concepto de incremento retributivo, en aplicación da Lei 3/2017, do 13 de xullo, de impulso ao crecemento económico e reforzo do gasto social e de modificación da Lei 1/2017, do 8 de febreiro, de orzamentos xerais da Comunidade Autónoma de Galicia para o ano 2017.

**5. Expedientes AM-09.A2-001-17 e TR-09.A2-001-17:**

Ampliación de crédito nos capítulos I e II por importe de 4.747,19 euros, e transferencia de crédito entre conceptos do capítulo I por importe de 673,75 euros, como consecuencia da aprobación do proxecto 0015\_BIOMASA\_AP\_1\_E “Mellora de capacidades de investigación en biomasa para un uso enerxético optimizado de biomasa Non valorizada pero de Alto Potencial na Eurorrexión”, encadrado na Primeira convocatoria do Programa de Cooperación Interreg V-A España-Portugal (POCTEP) 2014-2020.

**6. Expedientes AM-09.A2-002-17 e TR-09.A2-002-17:**

Ampliación de crédito nos capítulos I e II por importe total de 88.397,66 euros, e transferencia de crédito por importe de 11.750,00 euros entre conceptos do capítulo I, como consecuencia da aprobación do proxecto 0092\_AQUALITRANS\_1\_E “Sistema de xestión e control para a mellora da eficiencia na depuración e na calidade ambiental de augas a nivel transfronteirizo”, encadrado na Primeira convocatoria do Programa de Cooperación Interreg V-A España-Portugal (POCTEP) 2014-2020.

**7. Expediente BC-09.A2-001-17:**

Baixa de crédito por importe de 247.083,61 euros, no capítulo VII, co obxecto de traspasar os fondos á Consellería de Economía, Emprego e Industria.

**8. Expediente XC-09.A2-001-17:**

Xeración de crédito por importe de 500.000,00 euros, no capítulo VII, como consecuencia do reintegro dunha subvención concedida para a realización dun proxecto de redes de distribución de enerxía térmica.

**9. Expediente BC-09.A2-002-17:**

Baixa de crédito por importe de 20.000,00 euros, con capítulo IV, co obxecto de traspasar os fondos á Dirección Xeral de Enerxía e Minas.

**10. Expediente BC-00.00-015-17:**

Baixa de créditos por importe de 2.229.234,44 euros en remanentes non comprometidos ao peche do exercicio.

No seguinte cadro sumínstrase información sobre os tipos de modificacións de crédito realizadas no exercicio 2017:



**Instituto Enerxético de Galicia**  
**MEMORIA – EXERCICIO 2017**

CLASIFICACIÓN ECONÓMICA	DESCRIPCIÓN	CRÉDITOS EXTRAORDINARIOS	SUPLEMENTOS DE CRÉDITO	AMPLIACIONES DE CRÉDITO	TRANSFERENCIAS DE CRÉDITO		INCORPORACIONES DE REMANENTES DE CRÉDITO	CRÉDITOS XERADOS POR INGRESOS	BAIXAS POR ANULACIÓN	TOTAL MODIFICACIONES DE CRÉDITO	REDISTRIBUCIONES	MOVEMENTOS INTER-PROXECTOS	TOTAL	
					POSITIVAS	NEGATIVAS								
10	Altos cargos e delegados													
100.00	Retribucións básicas								2.853,09	-2.853,09		50.060,00	47.206,91	
12	Funcionarios													
120.00	Soldos subgrupo A1								4.436,01	-4.436,01		20.305,00	15.868,99	
120.05	Trienios								247,72	-247,72		3.860,00	3.612,28	
121.00	Complemento de destino								741,05	-741,05		10.090,00	9.348,95	
121.01	Complemento específico								999,84	-999,84		16.150,00	15.150,16	
121.08	IPC galego								12,18	-12,18		175,00	162,82	
130	Persoal laboral fixo													
130.00	Retribucións básicas								83.786,60	-96.210,35		-64.814,00	-161.024,35	
130.01	Outras remuneracións								10.567,12	-10.567,12		-16.150,00	-26.717,12	
130.05	Trienios								10.206,26	-10.206,26		-3.860,00	-14.066,26	
130.08	IPC galego									0,00		-3.455,00	-3.455,00	
131	Persoal laboral temporal													
131.00	Retribucións básicas			37.271,25	12.423,75					49.695,00			49.695,00	
16	Gastos sociais a cargo do empregador													
160.00	Seguridade Social			11.953,63					89.961,29	-78.007,66			-78.007,66	
162.04	Acción social								180,00	-180,00		2.160,00	1.980,00	
18	Fondo retributivo													
180	Incremento retributivo									0,00		-14.521,00	-14.521,00	
<b>Cap. 1</b>	<b>Gastos de persoal</b>	<b>0,00</b>	<b>0,00</b>	<b>49.224,88</b>	<b>12.423,75</b>	<b>12.423,75</b>	<b>0,00</b>	<b>0,00</b>	<b>203.991,16</b>	<b>-154.766,28</b>	<b>0,00</b>	<b>0,00</b>	<b>-154.766,28</b>	
20	Alugamentos e canons													
204	Material de transporte									0,00		6.775,40	6.775,40	
21	Reparacións, mantemento e conservación													
212	Edificios e outras construcións								21.393,62	-21.393,62		11.488,17	-9.905,45	
214	Material de transporte								651,93	-651,93		-1.104,74	-1.756,67	
216	Equipamentos para proceso de información								731,94	-731,94		-3.000,00	-3.731,94	
219	Outro inmovilizado material								100,00	-100,00		-1.000,00	-1.100,00	
220	Material de oficina													
220.00	Ordinario non inventariable			7.383,72					129,39	7.254,33		-2.700,00	4.554,33	
220.01	Prensa, revistas, libros e outras publicacións								51,99	-51,99			-51,99	
220.02	Material informático non inventariable								1.144,93	-1.144,93			-1.144,93	
221	Subministracións													
221.00	Enerxía eléctrica								5.018,89	-5.018,89			-5.018,89	
221.01	Auga								1.117,89	-1.117,89			-1.117,89	
221.03	Combustibles								5.144,92	-5.144,92			-5.144,92	
221.99	Outras subministracións								600,00	-600,00			-600,00	
222	Comunicacións													
222.00	Telefónicas								5.097,65	-5.097,65		0,35	-5.097,30	
222.01	Postais								15.756,77	-15.756,77			-15.756,77	
222.04	Informáticas								327,65	-327,65		-0,35	-328,00	
222.09	Outras								555,10	-555,10		-2.000,00	-2.555,10	
224	Primas de seguros								640,63	-640,63		-1.916,84	-2.557,47	
225	Tributos									0,00		152,40	152,40	



**Instituto Enerxético de Galicia**  
**MEMORIA – EXERCICIO 2017**

CLASIFICACIÓN ECONÓMICA	DESCRIPCIÓN	CRÉDITOS EXTRAORDINARIOS	SUPLEMENTOS DE CRÉDITO	AMPLIACIONES DE CRÉDITO	TRANSFERENCIAS DE CRÉDITO		INCORPORACIONES DE REMANENTES DE CRÉDITO	CRÉDITOS XERADOS POR INGRESOS	BAIXAS POR ANULACIÓN	TOTAL MODIFICACIONES DE CRÉDITO	REDISTRIBUCIONES	MOVEMENTOS INTER-PROXECTOS	TOTAL
					POSITIVAS	NEGATIVAS							
226	Gastos diversos												
226.02	Publicidade e propaganda								2.000,00	-2.000,00			-2.000,00
226.03	Xurídicos e contenciosos								573,71	-573,71		-2.000,00	-2.573,71
226.08	Cobertura informativa								1.189,74	-1.189,74		3.788,10	2.598,36
226.99	Outros									0,00		-23.021,21	-23.021,21
227	Traballos realizados por outras empresas												
227.00	Limpeza e aseo								29.768,86	-29.768,86		-5.231,14	-35.000,00
227.01	Seguranza								41.765,79	-41.765,79		-2.437,09	-44.202,88
227.06	Estudos e traballos técnicos			35.276,25			9.884,52		479,07	44.681,70			44.681,70
227.09	Servizo de prevención riscos laborais								726,80	-726,80			-726,80
227.99	Outros									0,00		10.814,28	10.814,28
23	Indemnizacións por razóns do servizo												
230	Axudas de custo								1.692,06	-1.692,06		-24,07	-1.716,13
231	Locomoción			1.260,00					2.685,09	-1.425,09		1.984,07	558,98
<b>Cap. 2</b>	<b>Gastos en bens correntes e servizos</b>	<b>0,00</b>	<b>0,00</b>	<b>43.919,97</b>	<b>0,00</b>	<b>0,00</b>	<b>9.884,52</b>	<b>0,00</b>	<b>139.344,42</b>	<b>-85.539,93</b>	<b>0,00</b>	<b>-9.432,67</b>	<b>-94.972,60</b>
481	Transf correntes a institucións sen fins de lucro												
481.0	Institucións sen fins de lucro								100.000,00	-100.000,00		-30.722,66	-130.722,66
481.1	Asociación Clúster da Xeoterma de Galicia									0,00		15.000,00	15.000,00
481.2	Fundación Empresa-Universidad Gallega								25.574,70	-25.574,70			-25.574,70
481.3	Fed Gal Asoc Prov Empr Fontaneria - Fegafon									0,00		25.155,33	25.155,33
<b>Cap. 4</b>	<b>Transferencias correntes</b>	<b>0,00</b>	<b>0,00</b>	<b>0,00</b>	<b>0,00</b>	<b>0,00</b>	<b>0,00</b>	<b>0,00</b>	<b>125.574,70</b>	<b>-125.574,70</b>	<b>0,00</b>	<b>9.432,67</b>	<b>-116.142,03</b>
62	Investimento novo asociado ao funcionamento												
625.0	Mobiliario e utensilios								527,66	-527,66		2.662,00	2.134,34
626.0	Equipamentos para proceso de información								14.082,23	-14.082,23		-597,62	-14.679,85
63	Invest de reposición asociado ao funcionamento												
632.0	Edificios e outras construcións									0,00		5.753,55	5.753,55
64	Gastos en investimentos de carácter inmaterial												
640.0	Plan sectorial eólico de Galicia									0,00		56.870,00	56.870,00
640.3	Proxecto europeo 649717-RESFARM						30.000,00			30.000,00			30.000,00
640.4	Campañas de divulgación en mat enerxética									0,00		13.310,00	13.310,00
640.91	Outro inmovilizado inmaterial									0,00		597,62	597,62
641.1	Convenios en materia enerxética									0,00		-35.000,00	-35.000,00
641.3	Convenio Fundación Semana Verde de Galicia								3.878,90	-3.878,90		10.500,00	6.621,10
641.4	Convenio Fundación EnergyLab								182,18	-182,18		64.000,00	63.817,82
<b>Cap. 6</b>	<b>Investimentos reais</b>	<b>0,00</b>	<b>0,00</b>	<b>0,00</b>	<b>0,00</b>	<b>0,00</b>	<b>30.000,00</b>	<b>0,00</b>	<b>18.670,97</b>	<b>11.329,03</b>	<b>0,00</b>	<b>118.095,55</b>	<b>129.424,58</b>
714	Transf de capital a administración xeral da CA												
714.1	Axudas aeroterma e solar térmica									0,00		-50.000,00	-50.000,00
714.2	Axudas biomasa						202.036,23			202.036,23		-1.612.889,17	-1.410.852,94
76	Transf de capital a corporacións locais												
760.2	Axudas xeoterma								7.746,80	-7.746,80		-50.000,00	-57.746,80
760.3	Axudas aeroterma e solar térmica								86.029,09	-86.029,09		140.000,00	53.970,91
760.4	Axudas de aforro e eficiencia enerxética						1.526.003,45		766.763,87	759.239,58		-214.380,76	544.858,82
760.5	Axudas biomasa						1.600.503,06			1.600.503,06		606.405,46	2.206.908,52



**Instituto Enerxético de Galicia**  
**MEMORIA – EXERCICIO 2017**

CLASIFICACIÓN ECONÓMICA	DESCRIPCIÓN	CRÉDITOS EXTRAORDINARIOS	SUPLEMENTOS DE CRÉDITO	AMPLIACIONES DE CRÉDITO	TRANSFERENCIAS DE CRÉDITO		INCORPORACIONES DE REMANENTES DE CRÉDITO	CRÉDITOS XERADOS POR INGRESOS	BAIXAS POR ANULACIÓN	TOTAL MODIFICACIONES DE CRÉDITO	REDISTRIBUCIONES	MOVEMENTOS INTER-PROXECTOS	TOTAL
					POSITIVAS	NEGATIVAS							
770	Transferencias de capital a empresas privadas												
770.0	Axudas de aforro e eficiencia enerxética						6.497.718,53			6.497.718,53			6.497.718,53
770.2	Axudas xeotermia									0,00		-185.000,00	-185.000,00
770.3	Axudas aerotermia e solar térmica							81.305,85		-81.305,85		-20.000,00	-101.305,85
770.5	Axudas biomasa						1.540.516,42	500.000,00		2.040.516,42		-435.962,32	1.604.554,10
770.9	Axudas a empresas do sector agroalimentario							83.802,30		-83.802,30		1.110.000,00	1.026.197,70
780	Transferencias de capital a familias												
780.1	Axudas biomasa						117.305,83		467.441,32	-350.135,49		98.482,21	-251.653,28
781	Transf de capital a institucións sen fins de lucro												
781.0	Axudas aforro e efic enerx e enerx renov									0,00		-67.500,00	-67.500,00
781.1	Axudas biomasa									0,00		-338.250,97	-338.250,97
781.2	Axudas fomento autoconsumo en edifice colect							60.000,00		-60.000,00		-240.000,00	-300.000,00
781.5	Axudas en materia enerxética						30.000,00			30.000,00			30.000,00
782	Transf capital a familias e inst sen fins de lucro												
782.0	Axudas xeotermia							112.008,91		-112.008,91		172.000,00	59.991,09
782.1	Axudas aerotermia e solar térmica							436.566,93		-436.566,93		969.000,00	532.433,07
Cap. 7	<i>Transferencias de capital</i>	0,00	0,00	0,00	0,00	0,00	11.514.083,52	500.000,00	2.101.665,07	9.912.418,45	0,00	-118.095,55	9.794.322,90
	<b>TOTAL</b>	<b>0,00</b>	<b>0,00</b>	<b>93.144,85</b>	<b>12.423,75</b>	<b>12.423,75</b>	<b>11.553.968,04</b>	<b>500.000,00</b>	<b>2.589.246,32</b>	<b>9.557.866,57</b>	<b>0,00</b>	<b>-0,00</b>	<b>9.557.866,57</b>





**Instituto Enerxético de Galicia**  
**MEMORIA – EXERCICIO 2017**

**9.2. Remanentes de crédito**

CLASIFICACIÓN ECONÓMICA	DESCRIPCIÓN	CRÉDITOS DEFINITIVOS	OBRIGAS RECOÑECIDAS NETAS	REMANENTES DE CRÉDITO				
				TOTAL	REMANENTES COMPROMETIDOS		REMANENTES NO COMPROMETIDOS	
					Incorporables	No incorporables	Incorporables	No incorporables
10	Altos cargos e delegados							
100.00	Retribucións básicas	47.206,91	47.206,91					
12	Funcionarios							
120.00	Soldos subgrupo A1	15.868,99	15.868,99					
120.05	Trienios	3.612,28	3.612,28					
121.00	Complemento de destino	9.348,95	9.348,95					
121.01	Complemento específico	15.150,16	15.150,16					
121.08	IPC galego	162,82	162,82					
130	Persoal laboral fixo							
130.00	Retribucións básicas	646.585,65	646.585,65					
130.01	Outras remuneracións	177.636,88	177.636,88					
130.05	Trienios	52.630,74	52.630,74					
131	Persoal laboral temporal							
131.00	Retribucións básicas	49.695,00		49.695,00			37.271,25	12.423,75
16	Gastos sociais a cargo do empregador							
160.00	Seguridade Social	291.908,34	275.970,16	15.938,18			11.953,63	3.984,55
162.04	Acción social	1.980,00	1.980,00					
<b>Cap. 1</b>	<b>Gastos de persoal</b>	<b>1.311.786,72</b>	<b>1.246.153,54</b>	<b>65.633,18</b>	<b>0,00</b>	<b>0,00</b>	<b>49.224,88</b>	<b>16.408,30</b>
20	Alugamentos e canons							
204	Material de transporte	6.775,40	6.775,40					
21	Reparacións, mantemento e conservación							
212	Edificios e outras construcións	94,55	94,55					
214	Material de transporte	743,33	743,33					
216	Equipamentos para proceso de información	1.768,06	1.768,06					



**Instituto Enerxético de Galicia**  
**MEMORIA – EXERCICIO 2017**

CLASIFICACIÓN ECONÓMICA	DESCRIPCIÓN	CRÉDITOS DEFINITIVOS	OBRIGAS RECOÑECIDAS NETAS	REMANENTES DE CRÉDITO				
				TOTAL	REMANENTES COMPROMETIDOS		REMANENTES NO COMPROMETIDOS	
					Incorporables	No incorporables	Incorporables	No incorporables
220	Material de oficina							
220.00	Ordinario non inventariable	10.954,33	1.109,36	9.844,97			7.383,72	2.461,25
220.01	Prensa, revistas, libros e outras publicacións	48,01	48,01					
220.02	Material informático non inventariable	1.655,07	1.655,07					
221	Subministracións							
221.00	Enerxía eléctrica	14.981,11	14.981,11					
221.01	Auga	882,11	882,11					
221.03	Combustibles	2.855,08	2.855,08					
222	Comunicacións							
222.00	Telefónicas	10.178,70	10.178,70					
222.01	Postais	743,23	743,23					
222.04	Informáticas	3.672,00	3.672,00					
222.09	Outras	8.444,90	8.444,90					
224	Primas de seguros	1.442,53	1.442,53					
225	Tributos	4.152,40	4.152,40					
226	Gastos diversos							
226.03	Xurídicos e contenciosos	926,29	926,29					
226.08	Cobertura informativa	6.788,10	6.788,10					
226.99	Outros	5.789,05	5.789,05					
227	Traballos realizados por outras empresas							
227.01	Seguranza	10.797,12	10.797,12					
227.06	Estudos e traballos técnicos	134.100,70	89.544,34	44.556,36	1.847,22	1.847,22	27.538,80	13.323,12
227.09	Servizo de prevención riscos laborais	3.273,20	3.273,20					
227.99	Outros	40.814,28	40.814,28					
23	Indemnizacións por razóns do servizo							
230	Axudas de custo	1.283,87	1.283,87					
231	Locomoción	3.558,98	1.980,51	1.578,47			394,61	1.183,86
<b>Cap. 2</b>	<b>Gastos en bens correntes e servizos</b>	<b>276.722,40</b>	<b>220.742,60</b>	<b>55.979,80</b>	<b>1.847,22</b>	<b>1.847,22</b>	<b>35.317,13</b>	<b>16.968,23</b>



**Instituto Enerxético de Galicia**  
**MEMORIA – EXERCICIO 2017**

CLASIFICACIÓN ECONÓMICA	DESCRIPCIÓN	CRÉDITOS DEFINITIVOS	OBRIGAS RECOÑECIDAS NETAS	REMANENTES DE CRÉDITO				
				TOTAL	REMANENTES COMPROMETIDOS		REMANENTES NO COMPROMETIDOS	
					Incorporables	No incorporables	Incorporables	No incorporables
481	Transf correntes a institucións sen fins de lucro							
481.0	Institucións sen fins de lucro	26.777,34	26.777,34					
481.1	Asociación Clúster da Xeotermia de Galicia	15.000,00	15.000,00					
481.2	Fundación Empresa-Universidad Gallega	4.425,30	4.425,30					
481.3	Fed Gal Asoc Prov Empr Fontanería - Fegafon	25.155,33	25.155,33					
<i>Cap. 4</i>	<i>Transferencias correntes</i>	<i>71.357,97</i>	<i>71.357,97</i>	<i>0,00</i>	<i>0,00</i>	<i>0,00</i>	<i>0,00</i>	<i>0,00</i>
62	Investimento novo asociado ao funcionamento							
625.0	Mobiliario e utensilios	2.134,34	2.134,34					
626.0	Equipamentos para proceso de información	41.320,15	41.320,15					
63	Invest de reposición asociado ao funcionamento							
632.0	Edificios e outras construcións	5.753,55	5.753,55					
64	Gastos en investimentos de carácter inmaterial							
640.0	Plan sectorial eólico de Galicia	56.870,00		56.870,00		56.870,00		
640.3	Proxecto europeo 649717-RESFARM	30.000,00		30.000,00			30.000,00	
640.4	Campañas de divulgación en materia enerxética	13.310,00		13.310,00		13.310,00		
640.91	Outro inmovilizado inmaterial	53.975,62	53.975,62					
641.1	Convenios en materia enerxética	90.000,00	90.000,00					
641.3	Convenio Fundación Semana Verde de Galicia	6.621,10	6.621,10					
641.4	Convenio Fundación Energy Lab	63.817,82	63.817,82					
<i>Cap. 6</i>	<i>Investimentos reais</i>	<i>363.802,58</i>	<i>263.622,58</i>	<i>100.180,00</i>	<i>0,00</i>	<i>70.180,00</i>	<i>30.000,00</i>	<i>0,00</i>



**Instituto Enerxético de Galicia**  
**MEMORIA – EXERCICIO 2017**

CLASIFICACIÓN ECONÓMICA	DESCRIPCIÓN	CRÉDITOS DEFINITIVOS	OBRIGAS RECOÑECIDAS NETAS	REMANENTES DE CRÉDITO				
				TOTAL	REMANENTES COMPROMETIDOS		REMANENTES NO COMPROMETIDOS	
					Incorporables	No incorporables	Incorporables	No incorporables
714	Transf de capital a administración xeral da CA							
714.2	Axudas biomasa	1.589.147,06		1.589.147,06	1.023.641,74		565.505,32	
76	Transf de capital a corporacións locais							
760.2	Axudas xeotermia	42.253,20	42.253,20					
760.3	Axudas aerotermia e solar térmica	153.970,91	153.970,91					
760.4	Axudas de aforro e eficiencia enerxética	2.754.768,82	2.754.768,82					
760.5	Axudas biomasa	4.770.856,52	598.165,12	4.172.691,40	3.452.136,90		720.554,50	
770	Transferencias de capital a empresas privadas							
770.0	Axudas de aforro e eficiencia enerxética	16.078.823,53	4.227.423,88	11.851.399,65	7.661.516,35		4.189.883,30	
770.2	Axudas xeotermia	95.000,00	95.000,00					
770.3	Axudas aerotermia e solar térmica	148.694,15	148.694,15					
770.5	Axudas biomasa	6.604.554,10	1.020.937,17	5.583.616,93	1.784.766,73		3.798.850,20	
770.9	Axudas a empresas do sector agroalimentario	1.026.197,70	1.026.197,70					
780	Transferencias de capital a familias							
780.1	Axudas biomasa	2.548.346,72	2.548.346,72					
781	Transf de capital a institucións sen fins de lucro							
781.0	Axudas aforro e efc enerxética e enerxías renov							
781.1	Axudas biomasa	11.749,03	11.749,03					
781.5	Axudas en materia enerxética	30.000,00		30.000,00			30.000,00	
782	Transf capital a familias e inst sen fins de lucro							
782.0	Axudas xeotermia	459.991,09	459.991,09					
782.1	Axudas aerotermia e solar térmica	732.433,07	732.433,07					
<b>Cap. 7</b>	<b>Transferencias de capital</b>	<b>37.046.785,90</b>	<b>13.819.930,86</b>	<b>23.226.855,04</b>	<b>13.922.061,72</b>	<b>0,00</b>	<b>9.304.793,32</b>	<b>0,00</b>
	<b>TOTAL</b>	<b>39.070.455,57</b>	<b>15.621.807,55</b>	<b>23.448.648,02</b>	<b>13.923.908,94</b>	<b>72.027,22</b>	<b>9.419.335,33</b>	<b>33.376,53</b>



**Instituto Enerxético de Galicia**  
**MEMORIA – EXERCICIO 2017**

**9.3. Clasificación funcional do gasto**

A continuación infórmase sobre a execución do gasto público por programa orzamentario:

PROGRAMA	CAPÍTULOS DO ORZAMENTO DE GASTOS					TOTAL
	I	II	IV	VI	VII	
733A Eficiencia enerxética e enerxías renovables	1.246.153,54	220.742,60	71.357,97	263.622,58	13.819.930,86	15.621.807,55

O programa 733A “Eficiencia enerxética e enerxías renovables” está encadrado no grupo VII “Regulación económica de sectores produtivos e desenvolvemento empresarial”, na función 7.3 “Industria, enerxía e minaría” e na subfunción 7.3.3. “Planificación e produción enerxética”.

**9.4. Execución de proxectos de inversión**

Sen contido.

**9.5. Contratación administrativa**

Na táboa seguinte detállanse, por tipos de contratos, o importe total das adxudicacións segundo os diferentes procedementos establecidos na normativa vixente sobre contratación:

TIPO DE CONTRATO	IMPORTE ADXUDICADO POR PROCEDEMENTO DE CONTRATACIÓN (Euros)						TOTAL
	PROCEDE- MENTO ABERTO	PROCEDE- MENTO RESTRINXIDO	PROCEDEMENTO NEGOCIADO		DIÁLOGO COMPETI- TIVO	CONTRATO MENOR	
			con publicidade	sen publicidade			
Subministros						48.965,26	<b>48.965,26</b>
Servizos						267.080,75	<b>267.080,75</b>
Obras						5.753,55	<b>5.753,55</b>
<b>TOTAL</b>	<b>0,00</b>	<b>0,00</b>	<b>0,00</b>	<b>0,00</b>	<b>0,00</b>	<b>321.799,56</b>	<b>321.799,56</b>

O Inega ten centralizada na Xunta de Galicia a seguinte contratación administrativa: servizos postais e telegráficos, servizo de limpeza, de seguranza e de conservación e mantemento do edificio, servizo da rede corporativa de telefonía e datos, subministro de combustible, subministración de enerxía eléctrica e seguro do edificio e de responsabilidade civil.



**Instituto Enerxético de Galicia**  
**MEMORIA – EXERCICIO 2017**

**9.6. Transferencias e subvencións concedidas**

As subvencións concedidas, rexistradas na conta do resultado económico-patrimonial do exercicio 2016, son as seguintes:

1. Subvencións a proxectos de aforro e eficiencia enerxética referidos á renovación das instalacións de iluminación pública exterior existentes nos concellos de Galicia (ILE) (*Resolución do 18 de marzo de 2015 – DOG n° 60 do 30 de marzo de 2015*).

LIÑA AXUDA	MODALIDADE FINANCIAMENTO	OBRIGAS RECOÑECIDAS NO EXERCICIO
Renovación das instalacións de iluminación pública exterior existentes nos concellos de Galicia (ILE) - IN417P	Fondos da CA	22.986,19
<b>Total</b>		<b>22.986,19</b>

2. Subvencións para a creación, mellora e ampliación de pequenas infraestruturas para proxectos de equipamentos térmicos de biomasa destinadas a particulares, e cofinanciadas co Fondo Europeo Agrícola de Desenvolvemento rural (Feader) no marco do Programa de desenvolvemento rural (PDR) de Galicia 2014-2020 (*Resolución do 23 de decembro de 2015 – DOG n° 248 do 30 de decembro de 2015*).

LIÑA AXUDA	MODALIDADE FINANCIAMENTO	OBRIGAS RECOÑECIDAS NO EXERCICIO
Mellora e ampliación de pequenas infraestruturas para proxectos de equipamentos térmicos de biomasa destinadas a particulares (2016) - IN421I	Fondos da CA	24.883,05
	Fondos do Estado	10.664,17
	FEADER	106.641,66
<b>Total</b>		<b>142.188,88</b>

3. Subvencións para proxectos de redes de distribución de enerxía térmica con equipamentos de xeración con biomasa, para os anos 2016-2017, cofinanciadas polo Fondo Europeo de Desenvolvemento Rexional, no marco do programa operativo Feder-Galicia 2014-2020 (*Resolución do 11 de agosto de 2016 – DOG n° 171 do 8 de setembro de 2016*).

LIÑA AXUDA	MODALIDADE FINANCIAMENTO	OBRIGAS RECOÑECIDAS NO EXERCICIO
Proxectos de redes de distribución de enerxía térmica con equipamentos de xeración con biomasa (2016-2017) - IN421K	FEDER	500.000,00
<b>Total</b>		<b>500.000,00</b>

4. Subvencións para a realización de auditorías enerxéticas, implantación de sistemas de xestión, mobilidade con combustibles alternativos e proxectos de aforro e eficiencia enerxética nas empresas dos sectores industria e servizos, para o ano 2016, cofinanciadas polo Fondo Europeo de Desenvolvemento Rexional no



**Instituto Enerxético de Galicia**  
**MEMORIA – EXERCICIO 2017**

marco do programa operativo Feder-Galicia 2014-2020 (*Resolución do 16 de decembro de 2015 – DOG n° 247 do 29 de decembro de 2015*).

LIÑA AXUDA	MODALIDADE FINANCIAMENTO	OBRIGAS RECOÑECIDAS NO EXERCICIO
Proxectos de aforro e eficiencia enerxética nas empresas dos sectores industrial e servizos (2016) - IN417Y	FEDER	352.888,82
<b>Total</b>		<b>352.888,82</b>

5. Subvencións para a realización de auditorías enerxéticas, implantación de sistemas de xestión, mobilidade alternativa e proxectos de aforro e eficiencia enerxética nas empresas dos sectores industrial e de servizos, para os anos 2016-2017, cofinanciadas polo Fondo Europeo de Desenvolvemento Rexional no marco do programa operativo Feder-Galicia 2014-2020 (*Resolución do 10 de agosto de 2016 – DOG n° 171 do 8 de setembro de 2016*).

LIÑA AXUDA	MODALIDADE FINANCIAMENTO	OBRIGAS RECOÑECIDAS NO EXERCICIO
Proxectos de aforro e eficiencia enerxética nas empresas dos sectores industrial e servizos (2016-2017) - IN417Y	FEDER	3.874.535,06
<b>Total</b>		<b>3.874.535,06</b>

6. Subvencións para a creación, mellora e ampliación de pequenas infraestruturas, mediante proxectos de aforro e eficiencia enerxética na Administración local, cofinanciadas co Fondo Europeo Agrícola de Desenvolvemento Rural (Feader) no marco do PDR de Galicia 2014-2020 (*Resolución do 10 de maio de 2016 – DOG n° 93 do 18 de maio de 2016*).

LIÑA AXUDA	MODALIDADE FINANCIAMENTO	OBRIGAS RECOÑECIDAS NO EXERCICIO
Proxectos de aforro e eficiencia enerxética na Administración local - IN417P	Fondos da CA	1.406.060,03
	Fondos do Estado	120.520,24
	FEADER	1.205.202,36
<b>Total</b>		<b>2.731.782,63</b>

7. Subvencións para a creación, mellora e ampliación de pequenas infraestruturas para proxectos de enerxías renovables, cofinanciadas co Fondo Europeo Agrícola de Desenvolvemento Rural (Feader) no marco do Programa de desenvolvemento rural (PDR) de Galicia 2014-2020 (*Resolución do 23 de decembro de 2015 – DOG n° 247 do 29 de decembro de 2015*).



**Instituto Enerxético de Galicia**  
**MEMORIA – EXERCICIO 2017**

LIÑA AXUDA	MODALIDADE FINANCIAMENTO	OBRIGAS RECOÑECIDAS NO EXERCICIO
Proxectos de enerxías renovables: Aerotermia (2016) - IN421A	Fondos da CA	547,40
	Fondos do Estado	234,60
	FEADER	2.346,00
<b>Total</b>		<b>3.128,00</b>

8. Subvencións para a creación, mellora e ampliación de pequenas infraestruturas para proxectos de equipamentos térmicos de biomasa destinadas a particulares e cofinanciadas co Fondo Europeo Agrícola de Desenvolvemento Rural (Feader) no marco do Programa de desenvolvemento rural de Galicia 2014-2020 (*Resolución do 9 de febreiro de 2017 – DOG nº 43 do 2 de marzo de 2017*).

LIÑA AXUDA	MODALIDADE FINANCIAMENTO	OBRIGAS RECOÑECIDAS NO EXERCICIO
Mellora e ampliación de pequenas infraestruturas para proxectos de equipamentos térmicos de biomasa destinadas a particulares (2017) - IN421I	Fondos da CA	1.433.698,02
	Fondos do Estado	88.405,44
	FEADER	884.054,38
<b>Total</b>		<b>2.406.157,84</b>

9. Subvencións para proxectos de equipamentos térmicos de biomasa, cofinanciadas polo Fondo Europeo de Desenvolvemento Rexional, no marco do programa operativo Feder-Galicia 2014-2020 (*Resolución do 14 de marzo de 2017 – DOG nº 57 do 22 de marzo de 2017*).

LIÑA AXUDA	MODALIDADE FINANCIAMENTO	OBRIGAS RECOÑECIDAS NO EXERCICIO
Proxectos de equipamentos térmicos de biomasa - IN421G	FEDER	1.130.851,32
<b>Total</b>		<b>1.130.851,32</b>

10. Subvencións para a creación, mellora e ampliación de pequenas infraestruturas para proxectos de enerxías renovables, cofinanciadas co Fondo Europeo Agrícola de Desenvolvemento Rural (Feader) no marco do PDR de Galicia 2014-2020 (*Resolución do 14 de marzo de 2017 – DOG nº 58 do 23 de marzo de 2017*).





**Instituto Enerxético de Galicia**  
**MEMORIA – EXERCICIO 2017**

LIÑA AXUDA	MODALIDADE FINANCIAMENTO	OBRIGAS RECOÑECIDAS NO EXERCICIO
Proxectos de enerxías renovables: Aeroterminia e solar térmica - IN421A	Fondos da CA	180.594,77
	Fondos do Estado	77.397,76
	FEADER	773.977,60
Proxectos de enerxías renovables: Xeoterminia - IN421A	Fondos da CA	104.517,75
	Fondos do Estado	44.793,32
	FEADER	447.933,22
<b>Total</b>		<b>1.629.214,42</b>

11. Subvencións para proxectos de equipamentos de aproveitamento de enerxías renovables nas empresas de produción agrícola primaria (*Resolución do 17 de abril de 2017 – DOG nº 78 do 24 de abril de 2017*).

LIÑA AXUDA	MODALIDADE FINANCIAMENTO	OBRIGAS RECOÑECIDAS NO EXERCICIO
Proxectos de equipamentos de aproveitamento de enerxías renovables nas empresas de produción agrícola primaria - IN421L	Fondos da CA	1.026.197,70
<b>Total</b>		<b>1.026.197,70</b>

12. Outras axudas:

FINALIDADE DA SUBVENCIÓN	BENEFICIARIO	OBRIGAS RECOÑECIDAS NO EXERCICIO
Actividades de divulgación, difusión, promoción e formación sobre eficiencia enerxética, enerxías renovables e instalacións en Galicia	FEGAFON	25.155,33
Actividades de divulgación, difusión, promoción e formación sobre xeoterminia en Galicia	Asociación Clúster da Xeoterminia Galega	15.000,00
Programa de Becas de Estudantes para a realización de prácticas formativas no Inega	Fundación Empresa -Universidad Gallega	4.425,30
Achegas a entidades sen fins de lucro do ámbito enerxético	Fundación Axencia Intermunicipal de Enerxía de Vigo	6.777,34
Achegas a entidades sen fins de lucro do ámbito enerxético	Fund Centro Tecnolóxico de Eficiencia e Sostibilidade Enerxética	20.000,00
<b>Total</b>		<b>71.357,97</b>



**Instituto Enerxético de Galicia**  
**MEMORIA – EXERCICIO 2017**

A variación producida durante o exercicio, no epígrafe de transferencias e subvencións concedidas, amósase no seguinte cadro:

LIÑA AXUDA	ANO CONCESIÓN	PENDENTE DE LIQUIDAR AO INICIO DO EXERCICIO	IMPORTE CONCEDIDO NO EXERCICIO	RENUNCIAS MINORACIÓNS DENEGACIÓNS	OBRIGAS RECOÑECIDAS NO EXERCICIO	PENDENTE DE LIQUIDAR AO PECHE DO EXERCICIO
Renovación das instalacións de iluminación pública exterior (ILE)	2015	0,00	22.986,19	0,00	22.986,19	0,00
Proxectos de equipamentos térmicos de biomasa - Feder	2016	142.188,88	0,00	0,00	142.188,88	0,00
Proxectos de equipamentos térmicos de biomasa - Feder	2016	2.271,02	0,00	2.271,02	0,00	0,00
Proxectos de redes de distribución de enerxía térmica con biomasa (2016-2017)	2016	3.516.735,29	196.034,24	1.170.914,12	500.000,00	2.041.855,41
Proxectos de aforro e eficiencia enerxética na industria e servizos (2016)	2016	446.666,79	0,00	93.777,97	352.888,82	0,00
Proxectos de aforro e eficiencia enerxética na industria e servizos (2016-2017)	2016	4.727.573,05	779.622,17	1.632.660,16	3.874.535,06	0,00
Proxectos de aforro e eficiencia enerxética na Administración local	2016	3.144.391,85	0,00	412.609,22	2.731.782,63	0,00
Proxectos de enerxías renovables (aeroterminia, xeoterminia e solar térmica)	2016	0,00	3.128,00	0,00	3.128,00	0,00
Proxectos de equipamentos térmicos de biomasa - Feder	2017	0,00	2.845.017,10	438.859,26	2.406.157,84	0,00
Proxectos de equipamentos térmicos de biomasa - Feder	2017	0,00	3.336.301,79	1.692.567,15	1.130.851,32	512.883,32
Proxectos de enerxías renovables (aeroterminia, xeoterminia e solar térmica)	2017	0,00	1.966.488,35	337.273,93	1.629.214,42	0,00
Proxectos de redes de distribución de enerxía térmica con biomasa (2017-2018)	2017	0,00	3.705.806,64	0,00	0,00	3.705.806,64
Proxectos de enerxías renovables nas empresas de produción agrícola primaria	2017	0,00	1.263.159,43	236.961,73	1.026.197,70	0,00
Proxectos de aforro e eficiencia enerxética na industria e sector hoteleiro	2017	0,00	7.661.516,35	0,00	0,00	7.661.516,35
Actuacións de formación sobre eficiencia enerxética e enerxías renovables	2016	37.500,00	0,00	12.344,67	25.155,33	0,00
Actuacións de formación relacionadas co fomento da xeoterminia en Galicia	2017	0,00	15.000,00	0,00	15.000,00	0,00
Programa de becas de estudantes para a realización de prácticas no Inega	2017	0,00	30.000,00	25.574,70	4.425,30	0,00
Achegas a entidades sen fins de lucro do ámbito enerxético	2017	0,00	26.777,34	0,00	26.777,34	0,00
<b>TOTAL</b>		<b>12.017.326,88</b>	<b>21.851.837,60</b>	<b>6.055.813,93</b>	<b>13.891.288,83</b>	<b>13.922.061,72</b>

### 9.7. Convenios

Os convenios subscritos polo Inega, no exercicio 2017, foron os seguintes:

1. Convenio de colaboración co Concello de Ourense e a Fundación Centro Tecnolóxico de Eficiencia y Sostenibilidade Enerxética (EnergyLab).

Obxecto: Comprende diversas liñas de actuación a nivel de edificios, alumeado público, mobilidade sostible, de xeración de enerxía a partir de fontes renovables e a implantación de sistemas de control e xestión intelixentes.



Data sinatura: 21 de xuño de 2017.

Aportación do Inega: 63.817,82 euros.

2. Convenio de colaboración coa Fundación Sotavento Galicia.

Obxecto: Realización de actuacións de impulso e divulgación en materia de enerxías renovables e de aforro e eficiencia enerxética no parque eólico experimental Sotavento.

Data sinatura: 12 de xullo de 2017.

Importe: 20.000,00 euros.

3. Convenio de colaboración co Instituto Galego de Consumo e da Competencia (IGCC) e a Fundación Sotavento Galicia.

Obxecto: Realización en concellos galegos e mediante redes sociais dunha actividade formativa práctica centrada no aforro e eficiencia enerxética no fogar, con esencial incidencia en conseguir o maior aforro posible na factura eléctrica.

Data sinatura: 12 de xullo de 2017.

Importe 70.000,00 euros.

4. Convenio de colaboración coa Fundación Semana Verde de Galicia.

Obxecto: Organización, no ano 2018, da segunda edición da feira de carácter monográfico de enerxía que ten por obxectivo a promoción e potencialización dos principais sectores enerxéticos: o Gas Natural Licuado (GNL), as enerxías renovables clásicas (hidráulica, eólica e solar), as novas enerxías renovables (aerotérmica, xeotérmica) e o autoconsumo enerxético.

Data sinatura: 14 de xullo de 2017.

Importe: 57.310,00 euros.

5. Convenio de colaboración coa Fundación Empresa-Universidade Galega (Feuga).

Obxecto: Formación práctica de titulados do Sistema Público Galego a través dos seus programas de bolsas (PB), co fin último de potenciar a súa futura incorporación ao mercado laboral.

Data sinatura: 1 de setembro de 2017.

Importe: 30.000,00 euros.

6. Convenio de colaboración coa Asociación Clúster da Xeotermia Galega (Acluxega).

Obxecto: Realización de actividades de divulgación, difusión, promoción e formación relacionadas co fomento da xeotermia en Galicia.

Data sinatura: 20 de outubro de 2017.

Importe: 15.000,00 euros.

## 9.8. Persoal

O decreto de creación da axencia, na súa disposición transitoria segunda, sinala que o persoal que presta servizos no ente público Instituto Enerxético de Galicia pasará a desenvolvelos na axencia Instituto Enerxético de Galicia



**Instituto Enerxético de Galicia**  
**MEMORIA – EXERCICIO 2017**

e a prestar servizos nesta nas mesmas condicións en que se atopase con efectos desde a data da súa entrada en funcionamento.

En especial, o persoal laboral propio existente no momento de creación da axencia Instituto Enerxético de Galicia conserva os seus dereitos, deberes e condicións profesionais que tiña en función da relación xurídica de emprego pola cal estaba vinculado co ente de dereito público Instituto Enerxético de Galicia, concretamente os establecidos no acordo de adhesión do Inega ao V convenio único do persoal laboral da Xunta de Galicia, subscrito o 15 de decembro de 2014 e publicado no Boletín Oficial da provincia da Coruña número 75, do 23 de abril de 2015.

A distribución por sexos do persoal, ao peche dos exercicios 2016 e 2017, é como segue:

CATEGORÍAS		EXERCICIO 2017			EXERCICIO 2016		
		Mulleres	Homes	Total	Mulleres	Homes	Total
Altos cargos	Dirección Departamento	1	1	2	1	1	2
	Xefatura de Área		1	1		1	1
Laborais fixos	Secretaría Departamento	1		1	1		1
	Ordenanza		1	1		1	1
	Técnico/a II	2	1	3	2	1	3
Laborais temporais	Xefatura de Área		2	2		2	2
	Xefatura Unidade Técnica	3	3	6	3	2	5
	Técnico/a I	4		4	4	1	5
	Técnico/a II	2	7	9	2	7	9
<b>Total</b>		<b>13</b>	<b>16</b>	<b>29</b>	<b>13</b>	<b>16</b>	<b>29</b>

O detalle dos gastos de persoal é o seguinte:

GASTOS DE PERSOAL	EXECICIO 2017	EXECICIO 2016
Retribucións básicas	699.551,45	728.591,70
Outras remuneracións	207.348,80	173.662,44
Trienios	61.123,13	56.774,43
Indemnizacións	0,00	5.250,67
Recuperación retributiva	0,00	63.082,50
Gastos sociais do persoal	2.160,00	0,00
Seguridade Social	275.970,16	261.341,88
<b>Total</b>	<b>1.246.153,54</b>	<b>1.288.703,62</b>

Durante o exercicio económico, ao que se refire esta memoria, os membros do Consello Reitor da axencia non recibiron retribución algunha en concepto de soldo, dietas ou outras remuneracións. Tampouco se efectuaron anticipos nin se concederon créditos aos membros dos órganos de goberno do Instituto.

### 9.9. Acredores por operacións pendentes de aplicar a orzamento

Na conta “409. Acredores por operacións pendentes de aplicar a orzamento” non se rexistraron movementos durante o exercicio, e o saldo a 31 de decembro é cero.

### 9.10. Anticipos de tesourería

Sen contido.



**Instituto Enerxético de Galicia**  
**MEMORIA – EXERCICIO 2017**

**9.11. Obrigas de orzamentos pechados**

Durante o ano 2017 foron pagadas tódalas obrigas de orzamentos pechados, que figuraban pendentes de pagamento ao inicio do exercicio, que ascendían a 6.070.008,14 euros. O detalle é o seguinte:

Clasificac económica	DESCRICIÓN	EXERCICIO	OBRIGAS PENDENTES DE PAGO A 1 DE XANEIRO	MODIFICACIÓNS SALDO INICIAL E ANULACIÓNS	TOTAL OBRIGAS	PRESCRIPCIÓNS	PAGOS REALIZADOS	OBRIGAS PENDENTES DE PAGO A 31 DE DECEMBRO
204	Alugamento de material de transporte	2016	92,32	0,00	92,32	0,00	92,32	0,00
220.00	Material oficina ordinario non inventariable	2016	459,92	0,00	459,92	0,00	459,92	0,00
221.00	Enerxía eléctrica	2016	1.573,50	0,00	1.573,50	0,00	1.573,50	0,00
221.01	Auga	2016	205,84	0,00	205,84	0,00	205,84	0,00
222.01	Comunicacións postais	2016	275,49	0,00	275,49	0,00	275,49	0,00
226.99	Outros gastos diversos	2016	766,86	0,00	766,86	0,00	766,86	0,00
227.06	Estudos e traballos técnicos	2016	25.263,61	0,00	25.263,61	0,00	25.263,61	0,00
227.99	Outros traballos realizados p/outras empresas	2016	852,99	0,00	852,99	0,00	852,99	0,00
231	Locomoción	2016	385,61	0,00	385,61	0,00	385,61	0,00
<i>Cap. 2 - Gastos en bens correntes e servizos</i>			<i>29.876,14</i>	<i>0,00</i>	<i>29.876,14</i>	<i>0,00</i>	<i>29.876,14</i>	<i>0,00</i>
481.3	Fed Gal Asoc Prov Empr Font	2016	37.500,00	0,00	37.500,00	0,00	37.500,00	0,00
481.4	Fund Monte do Gozo - Proxecto Home Galicia	2016	7.500,00	0,00	7.500,00	0,00	7.500,00	0,00
481.9	Asoc española Valorizac Enerxía de la Biomasa	2016	24.647,00	0,00	24.647,00	0,00	24.647,00	0,00
<i>Cap. 4 - Transferencias correntes</i>			<i>69.647,00</i>	<i>0,00</i>	<i>69.647,00</i>	<i>0,00</i>	<i>69.647,00</i>	<i>0,00</i>
626.0	Equipamentos para proceso de información	2016	50.184,63	0,00	50.184,63	0,00	50.184,63	0,00
632.0	Edificios e outras construcións	2016	46.162,23	0,00	46.162,23	0,00	46.162,23	0,00
640.91	Outro inmaterial	2016	118.910,70	0,00	118.910,70	0,00	118.910,70	0,00
641.1	Convenios en materia enerxética	2016	195.000,00	0,00	195.000,00	0,00	195.000,00	0,00
<i>Cap. 6 - Investimentos reais</i>			<i>410.257,56</i>	<i>0,00</i>	<i>410.257,56</i>	<i>0,00</i>	<i>410.257,56</i>	<i>0,00</i>
714.2	Axudas biomasa Admón Xeral da CA	2016	184.157,38	0,00	184.157,38	0,00	184.157,38	0,00
760.5	Axudas biomasa Administración Local	2016	1.654.952,20	0,00	1.654.952,20	0,00	1.654.952,20	0,00
770.0	Axudas aforro e efic enerxética na ind e serv	2016	3.070.935,47	0,00	3.070.935,47	0,00	3.070.935,47	0,00
770.5	Axudas biomasa Empresas privadas	2016	456.231,56	0,00	456.231,56	0,00	456.231,56	0,00
781.1	Axudas biomasa Instituc sen fins lucro	2016	11.450,83	0,00	11.450,83	0,00	11.450,83	0,00
781.5	Axudas en materia enerxét Instituc sen fins lucro	2016	47.500,00	0,00	47.500,00	0,00	47.500,00	0,00
781.9	Fund Monte do Gozo - Proxecto Home Galicia	2016	135.000,00	0,00	135.000,00	0,00	135.000,00	0,00
<i>Cap. 7 - Transferencias de capital</i>			<i>5.560.227,44</i>	<i>0,00</i>	<i>5.560.227,44</i>	<i>0,00</i>	<i>5.560.227,44</i>	<i>0,00</i>
<b>TOTAL</b>			<b>6.070.008,14</b>	<b>0,00</b>	<b>6.070.008,14</b>	<b>0,00</b>	<b>6.070.008,14</b>	<b>0,00</b>



**Instituto Enerxético de Galicia**  
**MEMORIA – EXERCICIO 2017**

**9.12. Compromisos de gasto con cargo a orzamentos de exercicios posteriores**

Os compromisos de gasto adquiridos durante o exercicio, así como nos precedentes, imputables a orzamentos de exercicios futuros son os que se detallan no seguinte cadro:

Clasificac económica	DESCRICIÓN	GASTOS COMPROMETIDOS CON CARGO AO ORZAMENTO DOS EXERCICIOS			
		2018	2019	2020	2021
214	Reparacións, mantemento e conservación de material de transporte	300,00	275,00		
221.00	Enerxía eléctrica	16.262,45	12.608,96		
221.03	Combustibles	8.000,00	7.200,00		
222.00	Comunicacións telefónicas	11.540,95	10.726,79	1.797,35	
222.01	Comunicacións postais	9.566,67			
222.04	Comunicacións informáticas	3.672,00	3.672,00	612,00	
223	Transportes	4.000,00	3.600,00		
<i>Cap. 2 - Gastos en bens correntes e servizos</i>		<i>53.342,07</i>	<i>38.082,75</i>	<i>2.409,35</i>	<i>0,00</i>
481.0	Transferencias correntes a institucións sen fins de lucro	20.000,00			
<i>Cap. 4 - Transferencias correntes</i>		<i>20.000,00</i>	<i>0,00</i>	<i>0,00</i>	<i>0,00</i>
641.3	Convenio Fundación Semana Verde de Galicia	46.860,00			
<i>Cap. 6 - Investimentos reais</i>		<i>46.860,00</i>	<i>0,00</i>	<i>0,00</i>	<i>0,00</i>
714.2	Axudas biomasa Administración Xeral da CA	37.171,40			
760.5	Axudas biomasa Administración Local	133.368,94			
770.0	Axudas aforro e eficiencia enerxética na industria e servizos	489.032,92			
770.5	Axudas biomasa Empresas privadas	165.266,60			
<i>Cap. 7 - Transferencias de capital</i>		<i>824.839,86</i>	<i>0,00</i>	<i>0,00</i>	<i>0,00</i>
<b>Total</b>		<b>945.041,93</b>	<b>38.082,75</b>	<b>2.409,35</b>	<b>0,00</b>



**Instituto Enerxético de Galicia**  
**MEMORIA – EXERCICIO 2017**

**10. INFORMACIÓN SOBRE A EXECUCIÓN DO INGRESO PÚBLICO**

**10.1. Proceso de xestión**

**10.1.1. Dereitos orzamentarios recoñecidos netos**

No seguinte cadro recóllense os dereitos orzamentarios recoñecidos netos do exercicio:

Aplicación orzamentaria	DESCRICIÓN	DEREITOS RECOÑECIDOS			DEREITOS ANULADOS		DEREITOS RECOÑECIDOS NETOS
		Contraído previo	Autoliquidacións	Totais	Anulacións	Devolucións	
302.01	Taxas por servizos profesionais: Modalidade admnivo-facultativa	520,48	325.674,76	326.195,24		6.928,14	319.267,10
391.01	Xuros de demora	6.212,34		6.212,34			6.212,34
399.99	Outros ingresos diversos	3.124,63		3.124,63		478,87	2.645,76
<i>Cap. 3 - Taxas, prezos e outros ingresos</i>		<i>9.857,45</i>	<i>325.674,76</i>	<i>335.532,21</i>	<i>0,00</i>	<i>7.407,01</i>	<i>328.125,20</i>
410.00	Transferencias correntes da CA: Fondos Propios	1.578.819,73		1.578.819,73			1.578.819,73
410.23	Cooperación transfronteiriza España-Portugal 2014-2020	93.144,85		93.144,85			93.144,85
<i>Cap. 4 - Transferencias correntes</i>		<i>1.671.964,58</i>	<i>0,00</i>	<i>1.671.964,58</i>	<i>0,00</i>	<i>0,00</i>	<i>1.671.964,58</i>
517	Xuros de préstamos concedidos a empresas privadas	6.200,26		6.200,26			6.200,26
520.00	Xuros de contas correntes	1.041,46		1.041,46			1.041,46
537	Dividendos e participación en beneficios de empresas privadas	165.100,23		165.100,23			165.100,23
<i>Cap. 5 - Ingresos patrimoniais</i>		<i>172.341,95</i>	<i>0,00</i>	<i>172.341,95</i>	<i>0,00</i>	<i>0,00</i>	<i>172.341,95</i>
681	Reintegro por operacións de capital de exercicio corrente	500.000,00		500.000,00			500.000,00
<i>Cap. 6 - Alleamento de investimentos reais</i>		<i>500.000,00</i>	<i>0,00</i>	<i>500.000,00</i>	<i>0,00</i>	<i>0,00</i>	<i>500.000,00</i>
710.00	Transferencias de capital da CA: Fondos Propios	4.431.576,50		4.431.576,50			4.431.576,50
710.01	Transferencias finalistas do Estado	328.500,00		328.500,00			328.500,00
710.23	FEDER P.O. 2014-2020	5.358.275,20		5.358.275,20			5.358.275,20
710.26	FEADER 2014-2020	3.285.000,00		3.285.000,00			3.285.000,00
<i>Cap. 7 - Transferencias de capital</i>		<i>13.403.351,70</i>	<i>0,00</i>	<i>13.403.351,70</i>	<i>0,00</i>	<i>0,00</i>	<i>13.403.351,70</i>
830	Reintegro préstamos concedidos fóra do sector público	70.083,23		70.083,23			70.083,23
<i>Cap. 8 - Activos financeiros</i>		<i>70.083,23</i>	<i>0,00</i>	<i>70.083,23</i>	<i>0,00</i>	<i>0,00</i>	<i>70.083,23</i>
<b>Total</b>		<b>15.827.598,91</b>	<b>325.674,76</b>	<b>16.153.273,67</b>	<b>0,00</b>	<b>7.407,01</b>	<b>16.145.866,66</b>



**Instituto Enerxético de Galicia**  
**MEMORIA – EXERCICIO 2017**

**10.1.2. Recadación neta**

No seguinte cadro amósase a recadación neta correspondente aos dereitos recoñecidos no exercicio 2017:

Aplicación orzamentaria	DESCRIPCIÓN	DEREITOS RECOÑECIDOS NETOS	RECADACIÓN			BAIXAS POR INSOLVENCIAS E OUTRAS	TOTAL RECADACIÓN NETA	DEREITOS PDTES DE COBRO AO 31/12
			Total	Devolucións ingresos	Recadación neta			
302.01	Taxas por servizos profesionais: Modalidade admnistrativa-facultativa	319.267,10	326.195,24	6.928,14	319.267,10	0,00	319.267,10	0,00
391.01	Xuros de demora	6.212,34			0,00	0,00	0,00	6.212,34
399.99	Outros ingresos diversos	2.645,76	3.124,63	478,87	2.645,76	0,00	2.645,76	0,00
<i>Cap. 3 - Taxas, prezos e outros ingresos</i>		<i>328.125,20</i>	<i>329.319,87</i>	<i>7.407,01</i>	<i>321.912,86</i>	<i>0,00</i>	<i>321.912,86</i>	<i>6.212,34</i>
410.00	Transferencias correntes da CA: Fondos Propios	1.578.819,73			0,00	0,00	0,00	1.578.819,73
410.23	Cooperación transfronteiriza España-Portugal 2014-2020	93.144,85			0,00	0,00	0,00	93.144,85
<i>Cap. 4 - Transferencias correntes</i>		<i>1.671.964,58</i>	<i>0,00</i>	<i>0,00</i>	<i>0,00</i>	<i>0,00</i>	<i>0,00</i>	<i>1.671.964,58</i>
517	Xuros de préstamos concedidos a empresas privadas	6.200,26	355,42		355,42	0,00	355,42	5.844,84
520.00	Xuros de contas correntes	1.041,46	1.038,33		1.038,33	0,00	1.038,33	3,13
537	Dividendos e participación en beneficios de empresas privadas	165.100,23	165.100,23		165.100,23	0,00	165.100,23	0,00
<i>Cap. 5 - Ingresos patrimoniais</i>		<i>172.341,95</i>	<i>166.493,98</i>	<i>0,00</i>	<i>166.493,98</i>	<i>0,00</i>	<i>166.493,98</i>	<i>5.847,97</i>
681	Reintegro por operacións de capital de exercicio corrente	500.000,00	500.000,00		500.000,00	0,00	500.000,00	0,00
<i>Cap. 6 - Alleamento de investimentos reais</i>		<i>500.000,00</i>	<i>500.000,00</i>	<i>0,00</i>	<i>500.000,00</i>	<i>0,00</i>	<i>500.000,00</i>	<i>0,00</i>
710.00	Transferencias de capital da CA: Fondos Propios	4.431.576,50			0,00	0,00	0,00	4.431.576,50
710.01	Transferencias finalistas do Estado	328.500,00			0,00	0,00	0,00	328.500,00
710.23	FEDER P.O. 2014-2020	5.358.275,20			0,00	0,00	0,00	5.358.275,20
710.26	FEADER 2014-2020	3.285.000,00	3.285.000,00		3.285.000,00	0,00	3.285.000,00	0,00
<i>Cap. 7 - Transferencias de capital</i>		<i>13.403.351,70</i>	<i>3.285.000,00</i>	<i>0,00</i>	<i>3.285.000,00</i>	<i>0,00</i>	<i>3.285.000,00</i>	<i>10.118.351,70</i>
830	Reintegro préstamos concedidos fóra do sector público	70.083,23			0,00	0,00	0,00	70.083,23
<i>Cap. 8 - Activos financeiros</i>		<i>70.083,23</i>	<i>0,00</i>	<i>0,00</i>	<i>0,00</i>	<i>0,00</i>	<i>0,00</i>	<i>70.083,23</i>
<b>Total</b>		<b>16.145.866,66</b>	<b>4.280.813,85</b>	<b>7.407,01</b>	<b>4.273.406,84</b>	<b>0,00</b>	<b>4.273.406,84</b>	<b>11.872.459,82</b>





**Instituto Enerxético de Galicia**  
**MEMORIA – EXERCICIO 2017**

**10.2. Devolucións de ingresos**

O detalle das devolucións de ingresos é o seguinte:

Aplicación orzamentaria	DESCRICIÓN	PENDENTES DE PAGO A 1 DE XANEIRO	MODIFICACIÓN SALDO INICIAL E ANULACIÓN	RECOÑECIDAS NO EXERCICIO	TOTAL DEVOLUCIÓN RECOÑECIDAS	PRESCRIPCIÓN	PAGADAS NO EXERCICIO	PENDENTES DE PAGO A 31 DE DECEMBRO
302.015002	Certificación enerxética de edificio terminado para vvda unifamiliar	0,00	0,00	51,45	51,45	0,00	51,45	0,00
302.015004	Certificación enerxética de edificio terminado para edificios de vvda	0,00	0,00	35,38	35,38	0,00	35,38	0,00
302.015007	Certificación enerxética de edificio existente para vvda unifamiliar	0,00	0,00	2.106,24	2.106,24	0,00	2.106,24	0,00
302.015008	Certificación enerxética de edificio existente para edificios de vvda	0,00	0,00	677,25	677,25	0,00	677,25	0,00
302.015009	Certificación enerxética de edif existente para outros usos non resid	0,00	0,00	4.057,82	4.057,82	0,00	4.057,82	0,00
399.99	Outros ingresos diversos	0,00	0,00	478,87	478,87	0,00	478,87	0,00
<i>3 - Taxas, prezos e outros ingresos</i>		<i>0,00</i>	<i>0,00</i>	<i>7.407,01</i>	<i>7.407,01</i>	<i>0,00</i>	<i>7.407,01</i>	<i>0,00</i>
<b>Total</b>		<b>0,00</b>	<b>0,00</b>	<b>7.407,01</b>	<b>7.407,01</b>	<b>0,00</b>	<b>7.407,01</b>	<b>0,00</b>



**Instituto Enerxético de Galicia**  
**MEMORIA – EXERCICIO 2017**

**10.3. Transferencias e subvencións recibidas**

As transferencias e subvencións recibidas, tanto correntes como de capital, imputadas á conta do resultado económico-patrimonial do exercicio son as seguintes:

<b>PARTIDA</b>	<b>DESCRIPCIÓN</b>	<b>IMPORTE</b>
<b>TRANSFERENCIAS CORRENTES:</b>		<b>1.570.120,63</b>
410.00	Transferencias correntes da Comunidade Autónoma	1.554.269,73
410.23	Cooperación transfronteiriza España-Portugal 2014-2020	15.850,90
<b>TRANSFERENCIAS DE CAPITAL:</b>		<b>13.403.351,70</b>
710.00	Transferencias de capital da Comunidade Autónoma	4.431.576,50
710.01	Transferencias finalistas do Estado	328.500,00
710.23	FEDER P.O. 2014-2020	5.358.275,20
710.26	FEADER 2014-2020	3.285.000,00
<b>TOTAL</b>		<b>14.973.472,33</b>

En canto ás transferencias e subvencións correntes, durante o presente exercicio imputáronse á conta do resultado económico-patrimonial 1.570.120,63 euros, e recoñecéronse dereitos netos por importe total de 1.671.964,58 euros.

A diferenza, que ascende á cantidade de 101.843,95 euros, procede dos seguintes movementos que se rexistraron no epígrafe de axustes por periodificación, segundo se indica na seguinte táboa:

<b>PROXECTO</b>	<b>PARTIDA</b>	<b>Conta 485 - Ingresos anticipados</b>	
		<b>Importe Debe</b>	<b>Importe Haber</b>
<b>Proxecto 2014-EU-TM-0732-S "CORE LNGas hive"</b> da Rede Trans europea de Transporte e Enerxía	410.00	1.821,99	
	410.20	1.821,99	
<b>Proxecto 0015_BIOMASA_AP_1_E</b> do Programa Operativo de Cooperación Transfronteiriza España-Portugal 2014-2020	410.00		1.569,81
	410.23		4.709,41
<b>Proxecto 0092_AQUALITRANS_1_E</b> do Programa Operativo de Cooperación Transfronteiriza España-Portugal 2014-2020	410.00		24.802,18
	410.23		74.406,53
<b>Total</b>		<b>3.643,98</b>	<b>105.487,93</b>

O importe de 3.643,98 euros refírese á imputación, ao exercicio 2017, de parte dos ingresos periodificados no exercicio 2016 en correspondencia cos gastos executados polo desenvolvemento do proxecto europeo “CORE LNGas hive” durante o exercicio 2017.

Por outra banda, o apunte rexistrado no haber da conta 485 “Ingresos anticipados”, por importe de 105.487,93 euros, ten como obxecto periodificar os ingresos destinados a financiar gastos que se executarán no exercicio seguinte relativos aos proxectos 0015\_BIOMASA\_AP e 0092\_AQUALITRANS.



**Instituto Enerxético de Galicia**  
**MEMORIA – EXERCICIO 2017**

**10.4. Taxas, prezos públicos e prezos privados**

O seguinte cadro mostra esta fonte de ingresos no exercicio 2017:

Subconcepto	DESCRICIÓN	PREVISIÓNS INICIAIS	DEREITOS RECOÑECIDOS NETOS	RECADACIÓN NETA	DEREITOS PDTES DE COBRO AO 31/12
302.01	Taxas por servizos profesionais: Modalidade admtivo-facultativa	320.000,00	319.267,10	319.267,10	0,00
391.01	Xuros de demora	0,00	6.212,34	0,00	6.212,34
399.99	Outros ingresos diversos	2.000,00	2.645,76	2.645,76	0,00
<i>Cap. 3 - Taxas, prezos e outros ingresos</i>		<i>322.000,00</i>	<i>328.125,20</i>	<i>321.912,86</i>	<i>6.212,34</i>

A súa composición por partida orzamentaria é a seguinte:

PARTIDA ORZAMENTARIA	DEREITOS RECOÑECIDOS NETOS	RECADACIÓN NETA
<i>Taxas por servizos profesionais - Modalidade administrativo-facultativa:</i>		
302.015001 Inscrición de certificados de eficiencia enerxética do proxecto para vivenda unifamiliar	2.844,85	2.844,85
302.015002 Inscrición de certificados de eficiencia enerxética do edificio terminado para vivenda unifamiliar	6.586,55	6.586,55
302.015003 Inscrición de certificados de eficiencia enerxética do proxecto para edificios de vivenda	1.181,95	1.181,95
302.015004 Inscrición de certificados de eficiencia enerxética do edificio terminado para edificios de vivenda	1.272,34	1.272,34
302.015005 Inscrición de certificados de eficiencia enerxética do proxecto para edificio destinados a outros usos non residencias	347,55	347,55
302.015006 Inscrición de certificados de eficiencia enerxética do edificio terminado para edificios destinados a outros usos	1.129,62	1.129,62
302.015007 Inscrición de certificados de eficiencia enerxética do edificio existente para vivenda unifamiliar ou vivenda individual	220.242,57	220.242,57
302.015008 Inscrición de certificados de eficiencia enerxética do edificio existente para edificios de vivenda	44.877,47	44.877,47
302.015009 Inscrición de certificados de eficiencia enerxética do edificio existente para edificios destinados a outros usos non residenc.	40.784,20	40.784,20
<i>Total taxas</i>	<b>319.267,10</b>	<b>319.267,10</b>
<i>Outros ingresos:</i>		
391.01 Xuros de demora	6.212,34	0,00
399.99 Outros ingresos diversos	2.645,76	2.645,76
<i>Total outros ingresos</i>	<b>8.858,10</b>	<b>2.645,76</b>
<b>TOTAL CAPÍTULO 3</b>	<b>328.125,20</b>	<b>321.912,86</b>

**10.5. Aplicación do remanente de tesourería**

Sen contido.



**Instituto Enerxético de Galicia**  
**MEMORIA – EXERCICIO 2017**

**10.6. Dereitos a cobrar de orzamentos pechados**

a) Dereitos pendentes de cobro totais

APLICACIÓN ORZAMENTARIA	DESCRIPCIÓN	EXERCICIO	DEREITOS PENDENTES DE COBRO A 1 DE XANEIRO	MODIFICACIÓN SALDO INICIAL	DEREITOS ANULADOS	DEREITOS CANCELADOS	RECADACIÓN	DEREITOS PENDENTES DE COBRO A 31 DE DECEMBRO
380	Reintegros de exercicios pechados	2012	10.135,67					10.135,67
380	Reintegros de exercicios pechados	2014	43.202,97					43.202,97
380	Reintegros de exercicios pechados	2015	23.212,64					23.212,64
391.01	Xuros de demora	2014	680,59					680,59
391.01	Xuros de demora	2015	500,45					500,45
391.01	Xuros de demora	2016	2.038,95					2.038,95
399.99	Outros ingresos diversos	2016	277,62				277,62	0,00
<i>Cap. 3 - Taxas, prezos e outros ingresos</i>			<i>80.048,89</i>	<i>0,00</i>	<i>0,00</i>	<i>0,00</i>	<i>277,62</i>	<i>79.771,27</i>
410.00	Transf correntes da Com Autónoma	2010	486.684,34					486.684,34
410.00	Transf correntes da Com Autónoma	2016	1.216.577,06				1.216.577,06	0,00
410.20	Outros proxectos europeos	2016	12.500,00				12.500,00	0,00
<i>Cap. 4 - Transferencias correntes</i>			<i>1.715.761,40</i>	<i>0,00</i>	<i>0,00</i>	<i>0,00</i>	<i>1.229.077,06</i>	<i>486.684,34</i>
517	Xuros de préstamos a empresas privadas	2013	2.027,57					2.027,57
517	Xuros de préstamos a empresas privadas	2015	10.260,17					10.260,17
517	Xuros de préstamos a empresas privadas	2016	7.314,85					7.314,85
520.00	Xuros de contas bancarias	2013	35,10					35,10
520.00	Xuros de contas bancarias	2014	350,37					350,37
520.00	Xuros de contas bancarias	2016	3,22				3,22	0,00
537	Dividendos e participacións en beneficios de empresas privadas	2013	229.251,32				104.670,00	124.581,32
537	Dividendos e participacións en beneficios de empresas privadas	2014	45.637,90				45.637,90	0,00
<i>Cap. 5 - Ingresos patrimoniais</i>			<i>294.880,50</i>	<i>0,00</i>	<i>0,00</i>	<i>0,00</i>	<i>150.311,12</i>	<i>144.569,38</i>
710.00	Transf de capital da Com Autónoma	2009	1.537.861,20					1.537.861,20
710.00	Transf de capital da Com Autónoma	2010	420.697,00					420.697,00
710.00	Transf de capital da Com Autónoma	2014	2.341.337,51				2.341.337,51	0,00
710.00	Transf de capital da Com Autónoma	2016	1.563.386,68				792.138,67	771.248,01
710.01	Transferencias finalistas do Estado	2016	242.607,77				154.438,75	88.169,02
710.03	FEDER P.O. 2007-2013	2014	437.012,06				437.012,06	0,00
710.03	FEDER P.O. 2007-2013	2016	378.000,00				378.000,00	0,00
710.06	FCI	2014	109.253,02				109.253,02	0,00
710.06	FCI	2016	94.500,00				94.500,00	0,00
710.23	FEDER P.O. 2014-2020	2016	5.336.012,63				5.336.012,63	0,00
<i>Cap. 7 - Transferencias de capital</i>			<i>12.460.667,87</i>	<i>0,00</i>	<i>0,00</i>	<i>0,00</i>	<i>9.642.692,64</i>	<i>2.817.975,23</i>
830	Reintegro ptmos concedidos a empresas fóra do sector público	2015	67.342,22					67.342,22
830	Reintegro ptmos concedidos a empresas fóra do sector público	2016	68.893,51					68.893,51
<i>Cap. 8 - Activos financeiros</i>			<i>136.235,73</i>	<i>0,00</i>	<i>0,00</i>	<i>0,00</i>	<i>0,00</i>	<i>136.235,73</i>
<b>Total</b>			<b>14.687.594,39</b>	<b>0,00</b>	<b>0,00</b>	<b>0,00</b>	<b>11.022.358,44</b>	<b>3.665.235,95</b>



**Instituto Enerxético de Galicia**  
**MEMORIA – EXERCICIO 2017**

b) Dereitos anulados

No exercicio 2017 non se anulou ningún dereito orzamentario de exercicios pechados.

**10.7. Desenvolvemento dos compromisos de ingreso**

APLICACIÓN ORZAMENTARIA	DESCRICIÓN	COMPROMISOS DE INGRESO	DEREITOS RECOÑECIDOS	SALDO DE COMPROMISOS
302.01	Taxas por serv profesionais: Mod adm-facult	319.267,10	319.267,10	0,00
391.01	Xuros de demora	6.212,34	6.212,34	0,00
399.99	Outros ingresos diversos	2.645,76	2.645,76	0,00
<i>Cap. 3 - Taxas, prezos e outros ingresos</i>		<i>328.125,20</i>	<i>328.125,20</i>	<i>0,00</i>
410.00	Transf correntes da Comunidade Autónoma	1.578.819,73	1.578.819,73	0,00
410.23	Coop transfront España-Portugal 2014-20	93.144,85	93.144,85	0,00
<i>Cap. 4 - Transferencias correntes</i>		<i>1.671.964,58</i>	<i>1.671.964,58</i>	<i>0,00</i>
517	Xuros de préstamos concedidos a empr priv	6.200,26	6.200,26	0,00
520.00	Xuros de contas correntes	1.041,46	1.041,46	0,00
537	Dividendos e part en beneficios de empr priv	165.100,23	165.100,23	0,00
<i>Cap. 5 - Ingresos patrimoniais</i>		<i>172.341,95</i>	<i>172.341,95</i>	<i>0,00</i>
681	Reintegro por operac de capital exerc cte	500.000,00	500.000,00	0,00
<i>Cap. 6 - Alleamento de investimentos reais</i>		<i>500.000,00</i>	<i>500.000,00</i>	<i>0,00</i>
710.00	Transf de capital da Comunidade Autónoma	4.431.576,50	4.431.576,50	0,00
710.01	Transferencias finalistas do Estado	328.500,00	328.500,00	0,00
710.20	Outros proxectos europeos	30.000,00	0,00	30.000,00
710.23	FEDER P.O. 2014-2020	18.714.356,00	5.358.275,20	13.356.080,80
710.26	FEADER 2014-2020	3.285.000,00	3.285.000,00	0,00
<i>Cap. 7 - Transferencias de capital</i>		<i>26.789.432,50</i>	<i>13.403.351,70</i>	<i>13.386.080,80</i>
830	Reintegro ptmos conced fóra do sector público	70.083,23	70.083,23	0,00
<i>Cap. 8 - Activos financeiros</i>		<i>70.083,23</i>	<i>70.083,23</i>	<i>0,00</i>
<b>Total</b>		<b>29.531.947,46</b>	<b>16.145.866,66</b>	<b>13.386.080,80</b>



**Instituto Enerxético de Galicia**  
**MEMORIA – EXERCICIO 2017**

**11. GASTOS CON FINANCIAMIENTO AFECTADO**

Aínda que a normativa contable prevé a vixencia do principio xeral de desafectación dos ingresos, incorpora a posibilidade de realizar excepcións a este principio, entendendo que certos ingresos orzamentarios poidan destinarse unicamente a cubrir determinadas actuacións.

A singularidade dos gastos con financiamento afectado reside, a diferenza dos restantes ingresos orzamentarios, no feito de que unicamente cabe entendelos aplicados a súa finalidade.

A información relativa aos gastos con financiamento afectado é a seguinte:

DESCRIPCIÓN PROXECTO	DEREITOS RECOÑECIDOS NETOS		OBRIGAS RECOÑECIDAS NETAS		DESVIACIÓN DO EXERCICIO		DESVIACIÓN ACUMULADAS	
	exercicios anteriores	exercicio corrente	exercicios anteriores	exercicio corrente	Positivas	Negativas	Positivas	Negativas
Rede Transeuropea de Transporte e Enerxía - Proxecto CORE LNGas hive	25.000,00		2.615,49	3.643,98		-3.643,98	18.740,53	
P.O. FEDER GALICIA 2014-2020	5.455.227,44	5.858.275,20	5.455.227,44	5.858.275,20				
FEADER 2014-2020	3.234.770,30	4.380.000,00	3.234.770,30	4.560.201,74		-180.201,74		-180.201,74
Cooperación Transfronteiriza España-Portugal 2014-2020 Proxecto 0015_BIOMASA_AP	0,00	6.329,60	0,00	50,38	6.279,22		6.279,22	
Cooperación Transfronteiriza España-Portugal 2014-2020 Proxecto 0092_AQUALTRANS	0,00	117.863,55	0,00	18.654,84	99.208,71		99.208,71	
<b>Total</b>	<b>8.714.997,74</b>	<b>10.362.468,35</b>	<b>8.692.613,23</b>	<b>10.440.826,14</b>	<b>105.487,93</b>	<b>-183.845,72</b>	<b>124.228,46</b>	<b>-180.201,74</b>



## 12. INFORMACIÓN SOBRE O INMOBILIZADO NON FINANCEIRO

### 12.1. Inmobiliado inmaterial

A composición e movemento habido nas contas incluídas no inmobiliado inmaterial foi o seguinte:

<b>Estado de movementos do Inmobiliado Inmaterial Exercicio 2017</b>	<b>Propiedade industrial</b>	<b>Aplicacións informáticas</b>	<b>Outro inmobiliado inmaterial</b>	<b>TOTAIS</b>
SALDO INICIAL BRUTO	25.446,31	793.318,48	0,00	818.764,79
(+) Entradas			214.414,54	214.414,54
(-) Saídas ou baixas		523,72	160.438,92	160.962,64
(±) Traspasos		53.975,62	-53.975,62	0,00
(±) Correccións valorativas recoñecidas no exercicio				
SALDO FINAL BRUTO	25.446,31	846.770,38	0,00	872.216,69
AMORTIZACIÓN ACUMULADA, SALDO INICIAL	23.471,48	505.573,37	0,00	529.044,85
(+) Dotación á amortización do exercicio	599,02	110.577,90		111.176,92
(-) Saídas ou baixas		523,72		523,72
(±) Traspasos				
(±) Correccións valorativas recoñecidas no exercicio				
AMORTIZACIÓN ACUMULADA, SALDO FINAL	24.070,50	615.627,55	0,00	639.698,05
<b>VALOR NETO</b>	<b>1.375,81</b>	<b>231.142,83</b>	<b>0,00</b>	<b>232.518,64</b>

#### 1. Conta 212 - Propiedade industrial:

Nesta conta rexístranse os importes satisfeitos pola adquisición e rexistro da titularidade das diferentes manifestacións da propiedade industrial, tales como marcas ou similares.

#### 2. Conta 215 - Aplicacións informáticas:

O Inega rexistra nesta conta os custos incurridos na adquisición e desenvolvemento de programas informáticos, incluídos os custos de creación de páxinas web.

#### 3. Conta 219 - Outro inmobiliado inmaterial:

Recolle outros investimentos de carácter inmaterial. No exercicio 2017 a entidade activou nesta conta determinados gastos realizados en estudos e proxectos técnicos. Trátase de gastos orzamentarios incluídos no capítulo 6 de “Investimentos reais”. Ao peche do exercicio o Inega procede a traspasar na súa totalidade ditos custos activados á partida de servizos exteriores, dada a natureza dos mesmos. A súa vez, ao peche do exercicio, procede a dar de baixa estes activos do balance.



**Instituto Enerxético de Galicia**  
**MEMORIA – EXERCICIO 2017**

O custo dos inmovilizados inmateriais que están totalmente amortizados e que aínda están en uso a 31 de decembro é o que se indica na seguinte táboa:

Descrición	Custo de adquisición	Amortización Acumulada
212 Propiedade industrial	23.726,55	23.726,55
215 Aplicacións informáticas	466.191,69	466.191,69
<b>TOTAL</b>	<b>489.918,24</b>	<b>489.918,24</b>

## 12.2. Inmovilizado material

A composición deste epígrafe do balance e os movementos das diferentes contas é como segue:

Estado de movementos do Inmovilizado Material Exercicio 2017	Terreos e bens naturais	Construcións	Instalacións técnicas, maq e ferramenta	Mobiliario	Outro inmovilizado	TOTAIS
SALDO INICIAL BRUTO	266.400,00	3.575.347,03	145.889,25	310.837,65	578.032,50	4.876.506,43
(+) Entradas		5.753,55		2.134,34	41.320,15	49.208,04
(-) Saídas ou baixas				5.031,03	52.685,96	57.716,99
(±) Traspasos						
(±) Correccións valorativas recoñecidas no exercicio						
SALDO FINAL BRUTO	266.400,00	3.581.100,58	145.889,25	307.940,96	566.666,69	4.867.997,48
AMORT ACUMULADA, SALDO INICIAL	0,00	567.199,57	104.322,89	266.612,55	476.448,75	1.414.583,76
(+) Dotación á amortización do exercicio		71.585,12	12.191,33	14.127,83	35.686,99	133.591,27
(-) Saídas ou baixas				5.031,03	44.922,32	49.953,35
(±) Traspasos						
(±) Correccións valorativas recoñecidas no exercicio						
AMORT ACUMULADA, SALDO FINAL	0,00	638.784,69	116.514,22	275.709,35	467.213,42	1.498.221,68
<b>VALOR NETO</b>	<b>266.400,00</b>	<b>2.942.315,89</b>	<b>29.375,03</b>	<b>32.231,61</b>	<b>99.453,27</b>	<b>3.369.775,80</b>

### 1. Conta 220 – Terreos e bens naturais:

Esta conta recolle o valor estimado do terreo onde se sitúa o edificio do Inega. Foi calculado segundo a valoración do terreo respecto ao total do valor no Imposto de Bens Inmóveis.

### 2. Conta 221- Construcións:

Recolle o custo pola adquisición do edificio da sede do Instituto.

### 3. Conta 223 – Instalacións técnicas, maquinaria e ferramentas:

Recolle importes activados por ditos conceptos desde o ano 1999. Entre os mesmos cabe sinalar a instalación de módulos fotovoltaicos no Inega.

### 4. Conta 226 – Mobiliario:

Recolle importes activados por dito concepto desde o ano 1999.





**Instituto Enerxético de Galicia**  
**MEMORIA – EXERCICIO 2017**

---

5. *Conta 227 - Equipos informáticos:*

Registráronse nesta conta ordenadores, impresoras, portátiles e outros equipos.

6. *Conta 228 – Elementos de transporte:*

Recolle catro vehículos e dúas bicicletas eléctricas.

7. *Conta 229 – Outro inmovilizado material:*

Recolle outro inmovilizado material activado desde o ano 1999, fondos bibliográficos, equipamento didáctico e outros.

O custo dos inmovilizados materiais que están totalmente amortizados e que aínda están en uso a 31 de decembro é o seguinte:

Descrición	Custo de adquisición	Amortización Acumulada
223 Instalacións técnicas, maquinaria e ferramenta	27.237,02	27.237,02
226 Mobiliario	172.584,26	172.584,26
227 Equipos para procesos de información	70.145,90	70.145,90
228 Elementos de transporte	79.864,67	79.864,67
229 Outro inmovilizado material	270.993,69	270.993,69
<b>TOTAL</b>	<b>620.825,54</b>	<b>620.825,54</b>



**Instituto Enerxético de Galicia**  
**MEMORIA – EXERCICIO 2017**

**13. INFORMACIÓN SOBRE INVESTIMENTOS FINANZEIROS PERMANENTES**

**13.1. Carteira de valores a longo prazo**

A carteira de valores a longo prazo, consistente na participación noutras entidades ou empresas fóra do sector público, é a que se detalla:

**Conta 2501 - Investimentos financeiros permanentes en capital e patrimonio fóra do sector público**

INVESTIMENTO	% Participación	SALDO A 01/01/2017	VARIACIÓNS	SALDO A 31/12/2017	DESEMBOLSOS PENDENTES
Sotavento Galicia SA	30,50%	833.529,69	0,00	833.529,69	0,00
Sistemas Energéticos Mañón Ortigueira SA	4,00%	150.134,28	0,00	150.134,28	0,00
Eos Pax II A SL	3,00%	360,61	0,00	360,61	0,00
Energías Ambientales de Somozas SA	3,00%	37.500,00	0,00	37.500,00	0,00
Energías Especiales de Careón SA	3,00%	8.382,51	0,00	8.382,51	0,00
Parque Eólico de San Andrés SA	3,00%	18.030,36	0,00	18.030,36	0,00
Sistemas Energéticos Chandrexa SA	3,93%	99.314,71	0,00	99.314,71	0,00
Parque Eólico A Capelada AIE (*)	3,00%	175.731,13	0,00	175.731,13	0,00
Biomasa Forestal SL	5,3572%	260.000,00	0,00	260.000,00	0,00
<b>Total</b>		<b>1.582.983,29</b>	<b>0,00</b>	<b>1.582.983,29</b>	<b>0,00</b>

(\*) Conta en participación pola que o INEGA percibe un 3% dos resultados da AIE.

**13.2. Outros investimentos e créditos a longo prazo**

Os créditos a longo prazo concedidos polo Instituto a empresas fóra do sector público, son os que se indican a continuación:

**Conta 2521 - Créditos a longo prazo fóra do sector público**

ENTIDADE	SALDO INICIAL	ENTRADAS	SAÍDAS / BAIXAS	TRASPASOS	SALDO FINAL
Energías Especiales de Careón, SA	42.992,61	0,00	0,00	0,00	42.992,61
Accuore Inversiones, SL	364.990,07	0,00	0,00	-71.214,53	293.775,54
<b>Total</b>	<b>407.982,68</b>	<b>0,00</b>	<b>0,00</b>	<b>-71.214,53</b>	<b>336.768,15</b>

Ao peche do exercicio anterior a entidade procedeu a dotar provisións pola totalidade dos saldos debedores procedentes dos préstamos concedidos as sociedades Energías Especiales de Careón SA e Accuore Inversiones



**Instituto Enerxético de Galicia**  
**MEMORIA – EXERCICIO 2017**

SL. Para a dotación da provisión valorouse, no primeiro caso, o longo tempo transcorrido dende a data de vencemento do préstamo, e no segundo caso a situación de desequilibrio patrimonial na que se atopa a sociedade.

**13.3. Fianzas e depósitos constituídos a longo prazo**

Son fianzas constituídas por contratos de suministro de enerxía eléctrica e auga e pola instalación solar fotovoltaica na cuberta do edificio da sede do Inega.

**Conta 260 - Fianzas constituídas a longo prazo**

CONTA	SALDO INICIAL	ENTRADAS	SAÍDAS / BAIXAS	TRASPASOS	SALDO FINAL
260 - Fianzas constituídas a longo prazo	1.940,37	0,00	0,00	0,00	1.940,37
<b>Total</b>	<b>1.940,37</b>	<b>0,00</b>	<b>0,00</b>	<b>0,00</b>	<b>1.940,37</b>

**13.4. Provisións por depreciación de valores negociables e participacións en patrimonio a longo prazo**

O movemento das correccións valorativas por perdas reversibles nos valores integrantes do inmovilizado financeiro, indícase no seguinte cadro:

INVESTIMENTO FINANCEIRO A LONGO PRAZO	CONCEPTO	Movemento conta 297				
		Provisión por depreciación de valores negociables e participacións en patrimonio a longo prazo				
		Saldo inicial	Aumentos por dotacións do exercicio	Disminucións por reversións do exercicio	Traspasos por reclasificación de longo a curto prazo	Saldo final
1. Carteira de valores a longo prazo	Participación na sociedade Biomasa Forestal SL	150.261,52	32.351,19	0,00	0,00	182.612,71
2. Outros investimentos e créditos a longo prazo	Préstamo concedido á sociedade Energías Especiales de Careón SA	42.992,61	0,00	0,00	0,00	42.992,61
	Préstamo concedido á sociedade Accuore Inversiones SL	364.990,07	0,00	0,00	-71.214,53	293.775,54
3. Fianzas e depósitos constituídos a longo prazo	Fianzas constituídas a longo prazo	0,00	0,00	0,00	0,00	0,00
<b>Total</b>		<b>558.244,20</b>	<b>32.351,19</b>	<b>0,00</b>	<b>-71.214,53</b>	<b>519.380,86</b>



## 14. INFORMACIÓN SOBRE AS CONTAS CORRENTES EN EFECTIVO

A 31 de decembro de 2017 o detalle é o seguinte:

CONTAS CORRENTES EN EFECTIVO	SALDO a 31 de DECEMBRO
Banco Pastor - Conta nº 06*****307	4.159.350,32
Banco Pastor - Conta nº 06*****173	20.478,50
Abanca - Conta nº 3*****1860	315.308,29
Abanca - Conta nº 3*****573	0,00
Abanca - Conta nº 3*****239	5,67
Abanca - Conta nº 3*****629	2.049,54
<b>Total SALDO segundo extractos bancarios</b>	<b>4.497.192,32</b>
Diferenza conciliada	-7.013,97
<b>SALDO contabilidade</b>	<b>4.490.178,35</b>

A diferenza conciliada pola entidade, por importe de 7.013,97 euros, ven motivada na maior parte, polo desfase entre as datas dos pagos ordenados a 30 de decembro e a dos cargos realizados polas entidades bancarias, que os fixeron efectivos en xaneiro de 2018.

## 15. FONDOS PROPIOS

A composición e o movemento, durante o exercicio 2017, de cada partida do balance incluída nesta agrupación é a seguinte:

CONTA	SALDO A 01/01/2017	AUMENTOS	DIMINUCIÓNS	SALDO A 31/12/2017
120 - Resultados positivos de exercicios anteriores	11.469.269,07	16.267,49	0,00	11.485.536,56
129 - Resultados do exercicio	16.267,49	-180.479,48	16.267,49	-180.479,48
<b>Total</b>	<b>11.485.536,56</b>	<b>-164.211,99</b>	<b>16.267,49</b>	<b>11.305.057,08</b>

As variacións, no exercicio, das partidas dos fondos propios débense a:

- Aplicación da distribución do resultado do exercicio 2016 por importe de 16.267,49 euros.
- Resultado negativo do exercicio por importe de 180.479,48 euros.



## **16. SITUACIÓN FISCAL**

### **16.1. Consideración fiscal da entidade e operacións suxetas ao IVE**

O Instituto Enerxético de Galicia é unha entidade exenta e non obrigada a presentar a declaración do Imposto sobre Sociedades.

En materia de imposición indirecta, están suxetas ao IVE os ingresos que o Inega obtén pola facturación da enerxía eléctrica xerada polos paneis fotovoltaicos de conexión á rede, instalados nas dependencias da entidade. Como ditos ingresos teñen unha incidencia insignificante no orzamento da entidade –en concreto, no exercicio 2017, supoñen un 0,00016%– non se practica dedución algunha do IVE soportado.

## **17. INFORMACIÓN SOBRE A XESTIÓN DE RECURSOS DOUTROS ENTES PÚBLICOS**

Sen contido.

## **18. INDICADORES FINANCEIROS, PATRIMONIAIS E ORZAMENTARIOS**

### **1. Indicadores financeiros e patrimoniais:**

- a) **Liquidez inmediata:** Reflicte a porcentaxe de débedas orzamentarias e non orzamentarias que poden atenderse coa liquidez inmediatamente dispoñible.

$$\frac{\text{Fondos líquidos}}{\text{Acredores a curto prazo}} = \frac{4.490.178,35}{13.195.693,18} = \mathbf{34,03\%}$$

- b) **Liquidez a curto prazo:** Reflicte a capacidade que ten a entidade para atender a curto prazo súas obrigas pendentes de pago.

$$\frac{\text{Fondos líquidos + Dereitos pendentes de cobro}}{\text{Acredores a curto prazo}} = \frac{19.619.388,67}{13.195.693,18} = \mathbf{148,68\%}$$

- c) **Liquidez xeral:** Reflicte en que medida todos os elementos patrimoniais que compoñen o activo circulante cubren o pasivo circulante.

$$\frac{\text{Activo circulante}}{\text{Pasivo circulante}} = \frac{19.620.373,33}{13.319.921,64} = \mathbf{147,30\%}$$

- d) **Endebemento:** Representa a relación entre a totalidade do pasivo esixible (a curto e largo prazo) respecto do patrimonio neto máis o pasivo total da entidade.

$$\frac{\text{Pasivo a curto prazo + Pasivo a largo prazo}}{\text{Pasivo a c/p + Pasivo a l/p + Fondos Propios}} = \frac{13.319.921,64}{24.624.978,72} = \mathbf{54,09\%}$$



**Instituto Enerxético de Galicia**  
**MEMORIA – EXERCICIO 2017**

---

2. Indicadores orzamentarios:

2.1. Do orzamento de gastos corrente:

- a) Execución do orzamento de gastos: Reflicte a proporción dos créditos aprobados no exercicio que deron lugar ao recoñecemento de obrigas orzamentarias.

$$\frac{\text{Obrigas recoñecidas netas}}{\text{Créditos totais}} = \frac{15.621.807,55}{39.070.455,57} = \mathbf{39,98\%}$$

- b) Realización de pagos: Reflicte a proporción de obrigas recoñecidas no exercicio que foron pagadas con respecto ao total de obrigas recoñecidas.

$$\frac{\text{Pagos realizados}}{\text{Obrigas recoñecidas netas}} = \frac{9.513.334,13}{15.621.807,55} = \mathbf{60,90\%}$$

2.2. Do orzamento de ingresos corrente:

- a) Execución do orzamento de ingresos: Reflicte a proporción que sobre os ingresos orzamentarios previstos supoñen ingresos orzamentarios netos.

$$\frac{\text{Dereitos recoñecidos netos}}{\text{Previsións definitivas}} = \frac{16.145.866,66}{29.775.721,97} = \mathbf{54,22\%}$$

- b) Realización de cobros: Recolle a porcentaxe que supoñen os cobros obtidos no exercicio sobre os dereitos recoñecidos netos.

$$\frac{\text{Recadación neta}}{\text{Dereitos recoñecidos netos}} = \frac{4.273.406,84}{16.145.866,66} = \mathbf{26,47\%}$$

2.3. De orzamentos pechados:

- a) Realización de pagos: Pon de manifesto a proporción de pagos efectuados no exercicio das obrigas pendentes de pago de orzamentos pechados.

$$\frac{\text{Pagos}}{\text{Saldo inicial de obrigacións (+/- modificacións e anulacións)}} = \frac{6.070.008,14}{6.070.008,14} = \mathbf{100,00\%}$$

- b) Realización de cobros: Pon de manifesto a proporción de cobros efectuados no exercicio relativos a dereitos pendentes de cobro de orzamentos pechados.

$$\frac{\text{Cobros}}{\text{Saldo inicial de dereitos (+/- modificacións e anulacións)}} = \frac{11.022.358,44}{14.687.594,39} = \mathbf{75,05\%}$$



**Instituto Enerxético de Galicia**  
**MEMORIA – EXERCICIO 2017**

---

## **19. OUTRA INFORMACIÓN**

### **19.1. Orzamentos aprobados para o exercicio 2018**

Os orzamentos do Instituto Enerxético de Galicia para o ano 2018, integrados nos Orzamentos xerais da Comunidade Autónoma de Galicia, son:

---

<b>ORZAMENTO DE GASTOS 2018</b>	
Capítulo 1 - Gastos de persoal	1.495.884
Capítulo 2 - Gastos en bens correntes e servizos	351.695
Capítulo 4 - Transferencias correntes	64.385
<b>Total Operacións Correntes</b>	<b>1.911.964</b>
Capítulo 6 - Investimentos reais	340.964
Capítulo 7 - Transferencias de capital	15.771.323
<b>Total Operacións de Capital</b>	<b>16.112.287</b>
<b>TOTAL ORZAMENTO DE GASTOS</b>	<b>18.024.251</b>

---

---

<b>ORZAMENTO DE INGRESOS 2018</b>	
Capítulo 3 - Taxas, prezos e outros ingresos	322.000
Capítulo 4 - Transferencias correntes	1.580.964
Capítulo 5 - Ingresos patrimoniais	9.000
<b>Total Operacións Correntes</b>	<b>1.911.964</b>
Capítulo 7 - Transferencias de capital	16.112.287
<b>Total Operacións de Capital</b>	<b>16.112.287</b>
<b>TOTAL ORZAMENTO DE INGRESOS</b>	<b>18.024.251</b>

---



**Instituto Enerxético de Galicia**  
**MEMORIA – EXERCICIO 2017**

---

**19.2. Composición do Consello Reitor**

A 31 de decembro de 2017 a composición do Consello Reitor da axencia Instituto Enerxético de Galicia é a seguinte:

<b>CARGO</b>	<b>NOME</b>
PRESIDENTE	D. Francisco Conde López <i>Conselleiro de Economía, Emprego e Industria</i>
VICEPRESIDENTE	D. Ángel Bernardo Tahoces <i>Director Xeral de Enerxía e Minas e Director do Instituto Enerxético de Galicia</i>
VOGAIS	D. Borja Vereza Fraiz <i>Secretario Xeral Técnico da Consellería de Economía, Emprego e Industria</i>
	D. Juan Manuel Cividanés Roger <i>Director Xeral do Instituto Galego de Promoción Económica (Igapo)</i>
	D <sup>a</sup> Patricia Argerey Vilar <i>Directora da Axencia Galega de Innovación (Gain)</i>
	D <sup>a</sup> María Cruz Ferreira Costa <i>Directora Xeral de Calidade Ambiental e Cambio Climático</i>
	D <sup>a</sup> María Encarnación Rivas Díaz <i>Directora Xeral de Ordenación do Territorio e Urbanismo</i>
	D <sup>a</sup> María Socorro Martín Hierro <i>Secretaria Xeral Técnica e do Patrimonio da Consellería de Facenda</i>
	D. Alfredo L. García Rodríguez <i>Presidente da Federación Galega de Municipios e Provincias (Fegamp)</i>
SECRETARIA	D <sup>a</sup> Zeltia Lado Lago <i>Xerente do Instituto Enerxético de Galicia</i>

No ano 2017, ata a data de formulación das presentes contas anuais, non se produciron modificacións na composición do Consello Reitor do Instituto Enerxético de Galicia.

**19.3. Composición da Comisión de Control e Seguimento**

A Comisión de Control e Seguimento da axencia, constituíuse con posterioridade ao peche do exercicio 2017 e a súa composición é a seguinte:

<b>CARGO</b>	<b>NOME</b>
PRESIDENTE	D. Fernando Jácome Reboredo <i>Subdirector Xeral de Programación Financeira do Sector Público Autonómico e de Seguimento de Políticas de Gasto</i>
VOGAIS	D <sup>a</sup> Zeltia Lado Lago <i>Xerente do Instituto Enerxético de Galicia</i>
	D <sup>a</sup> María Baleato González <i>Subdirectora Xeral de Coordinación Económica da Consellería de Economía, Emprego e Industria</i>
	D. Nicolás Vázquez Iglesias <i>Vicesecretario Xeral de Vicepresidencia e Consellería de Presidencia, Administracións Públicas e Xustiza</i>
SECRETARIA	D <sup>a</sup> Zeltia Lado Lago <i>Xerente do Instituto Enerxético de Galicia</i>





#### **19.4. Información sobre o período medio de pago a provedores**

En cumprimento do disposto no Real Decreto 635/2014, do 25 de xullo, polo que se desenvolve a metodoloxía de cálculo do período medio de pago a provedores das Administracións Públicas e as condicións e o procedemento de retención de recursos dos rexímenes de financiamento, previstos na Lei Orgánica 2/2012, de 27 de abril, de Estabilidade Orzamentaria e Sostenibilidade Financeira, a información correspondente ao período medio dos pagos efectuados aos provedores no exercicio 2017 atópase publicada na páxina web da Consellería de Facenda.

#### **19.5. Información sobre medio ambiente**

O Inega pretende contar cun “Sistema Integrado de Xestión” que permita ao seu persoal cumprir e adecuar os seus métodos de traballo, a través dun comportamento eficiente, aos requisitos legais –e outros que especifique este sistema– que garantan unha xestión ambiental sustentable no tempo.

Os gastos incorridos no exercicio 2017, relacionados coa protección do medio ambiente, ascenden á cantidade de 5.414,75 euros, IVE incluído.

#### **19.6. Información sobre pleitos, litixios e outros procedementos**

En canto ás comunicacións xudiciais referidas a recursos contencioso-administrativos en materia de subvencións de diversa tipoloxía, recibíronse ao longo do ano 2017, e ata a data de formulación das contas, as seguintes:

1. Polo Xulgado do Contencioso-Administrativo número 1 de Santiago de Compostela ditouse sentenza en data 31 de marzo de 2017, dentro do procedemento abreviado 201/2017, pola que se estima o recurso interposto polo Concello de Abegondo.
2. Pola Sala do Contencioso-Administrativo do Tribunal Superior de Xustiza de Galicia (TSXG), Sección 3ª, ditouse sentenza, en data 21 de marzo de 2018, dentro do procedemento ordinario 7165/2015, pola que se estima o recurso contencioso-administrativo interposto polo Concello de Boimorto.
3. Pola Sala do Contencioso-Administrativo do Tribunal Superior de Xustiza de Galicia (TSXG), Sección 3ª, ditouse sentenza, en data 14 de maio de 2018, dentro do procedemento ordinario 7016/2016, pola que se desestima o recurso contencioso-administrativo interposto polo Concello de Vimianzo.

## **20. FEITOS POSTERIORES AO PECHE**

A excepción dos feitos descritos no apartado anterior e da constitución da Comisión de Control e Seguimento da axencia, non se detectaron feitos posteriores ao 31 de decembro de 2017 con repercusión nas contas que se rinden.

En Santiago de Compostela, a 27 de xuño de 2018

O director,

Ángel Bernardo Tahoces

